

PROSPECTO DEFINITIVO. Los valores mencionados en el Prospecto Definitivo han sido registrados en el Registro Nacional de Valores que lleva la CNBV, los cuales no podrán ser ofrecidos ni vendidos fuera de los Estados Unidos Mexicanos, a menos que sea permitido por las Leyes de otros países.

DEFINITIVE PROSPECTUS. The securities described in the Definitive Prospectus have been registered in the National Securities Registry maintained by the National Banking and Securities Commission, and may not be offered or sold outside the United Mexican States unless permitted by the laws of other countries.

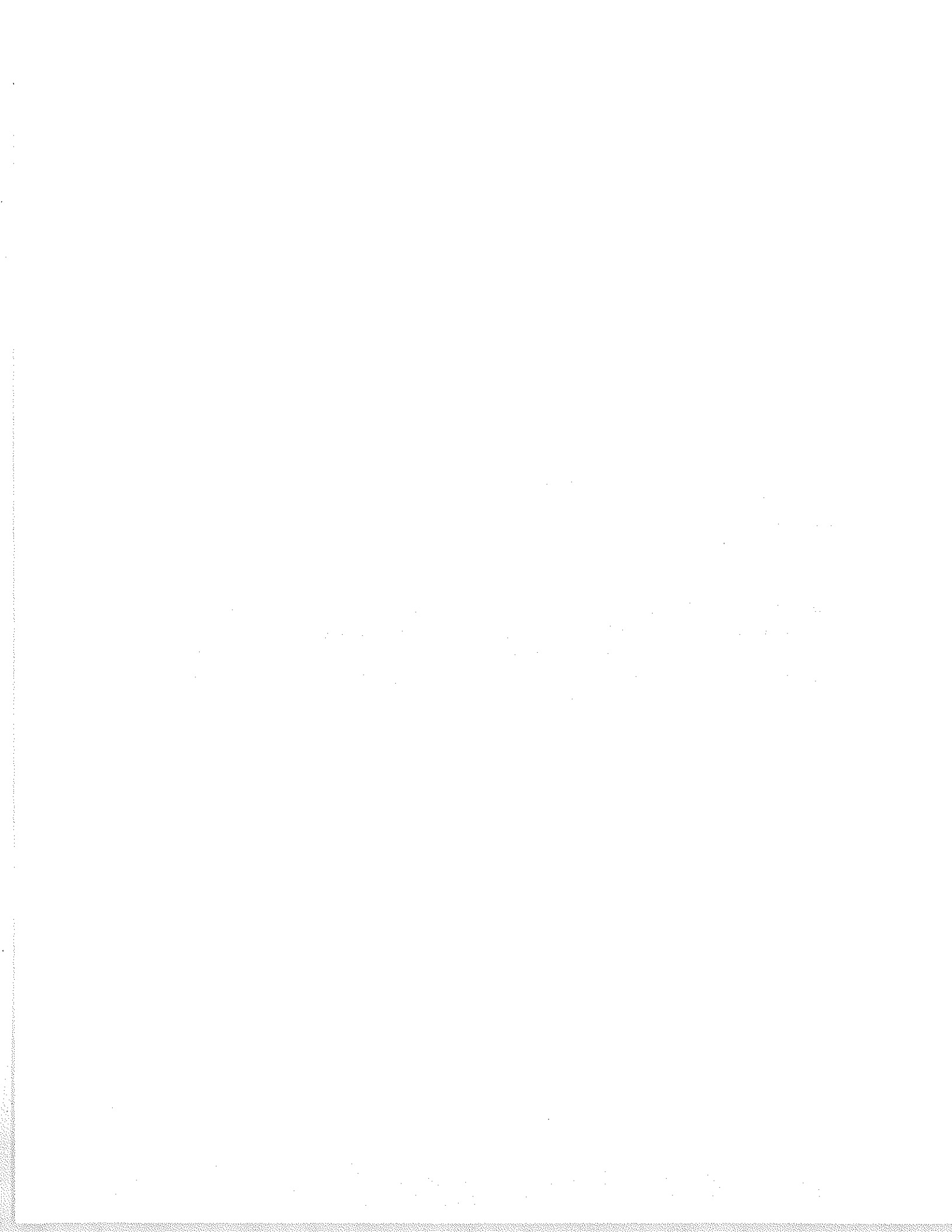



**CERTIFICADOS BURSÁTILES FIDUCIARIOS
RESPALDADOS POR DERECHOS DE CRÉDITO**



FOVISSSTE

FONDO DE LA VIVIENDA DEL INSTITUTO
DE SEGURIDAD Y SERVICIOS SOCIALES
DE LOS TRABAJADORES DEL ESTADO



Instituto de Seguridad y Servicios Sociales de los
Trabajadores del Estado a través de su Fondo de la
Vivienda

HSBC México S.A., Institución de Banca Múltiple,
Grupo Financiero HSBC, División Fiduciaria

FIDEICOMITENTE

FIDUCIARIO EMISOR

PROGRAMA DE COLOCACIÓN DE CERTIFICADOS BURSÁTILES FIDUCIARIOS

MONTO TOTAL AUTORIZADO DEL PROGRAMA

**\$17,000'000,000.00 (Diecisiete Mil Millones de Pesos 00/100 M.N.) o su
equivalente en Unidades de Inversión**

Cada Emisión de Certificados Bursátiles Fiduciarios hecha al amparo del presente Programa contará con sus propias características y se realizará a través de distintos fideicomisos celebrados para dicho fin. El precio de Emisión, el monto total de la Emisión, la Fecha de Emisión, la forma de asignación, el valor nominal, registro y liquidación, la Fecha de Vencimiento, la tasa de interés aplicable y la forma de calcularla (en su caso), la periodicidad de pago de intereses, entre otras características de cada Emisión de los Certificados Bursátiles Fiduciarios, serán acordados por el Emisor (como se define abajo) con el Intermediario Colocador respectivo en el momento de dicha Emisión y se contendrán en el Suplemento Informativo respectivo. Asimismo, cada Emisión podrá contar con apoyo crediticio, de garantías y/o avales. Los CBF's se denominarán en Pesos o en Unidades de Inversión, según se señale en el Suplemento correspondiente. Podrán realizarse una o varias emisiones de CBF's hasta por el equivalente del Monto Total Autorizado del Programa.

CARACTERÍSTICAS DEL PROGRAMA

Fiduciario Emisor:	HSBC México, S.A., Institución de Banca Múltiple, Grupo Financiero HSBC, División Fiduciaria.
Fideicomitente, Administrador y Cedente:	Instituto de Seguridad y Servicios Sociales de los Trabajadores del Estado (" ISSSTE ") a través de su Fondo de Vivienda (" FOVISSSTE ").
Administrador Maestro:	En caso de que alguna entidad funja como administrador encargado de supervisar y vigilar las actividades llevadas a cabo por el Administrador, dicha circunstancia se revelará en el Suplemento correspondiente a cada Emisión.
Agente Estructurador:	El Agente Estructurador es el encargado de coordinar las actividades relacionadas con la implementación del Programa y las Emisiones, incluyendo entre otras, la negociación de los Documentos de la Operación, las negociaciones con CNBV, BMV e Indeval y la atención de asuntos relacionados con Agencias Calificadoras.
Fideicomisarios en Primer Lugar:	Los Tenedores únicamente con respecto al reembolso del valor nominal de los mismos y los rendimientos que se devenguen.
Fideicomisarios en Segundo Lugar:	Aquellos que se señalen en el Suplemento correspondiente.
Monto Total Autorizado del Programa:	\$17,000'000,000.00 (Diecisiete Mil Millones de Pesos 00/100 M.N.) o su equivalente en Unidades de Inversión.

No Revolvencia del Programa:	El Programa será con carácter no revolvente.
Vigencia del Programa:	El Programa de CBF's tendrá una vigencia de 5 (cinco) años a partir de su autorización por la CNBV.
Acto Constitutivo:	El Programa de CBF's a que se refiere este Prospecto, se efectúa en virtud de la celebración del Contrato Marco para la constitución de Fideicomisos Emisores de fecha 18 de Marzo de 2014, celebrado por FOVISSSTE, en su carácter de Fideicomitente y HSBC México, S.A., Institución de Banca Múltiple, Grupo Financiero HSBC, División, Fiduciaria, como Fiduciario (el " Contrato Marco "); así como con cada fideicomiso emisor que se celebre entre las partes antes mencionadas (cada uno, un " Fideicomiso "). La finalidad de cada Fideicomiso es la Emisión de CBF's.
Tipo de Valor:	Certificados Bursátiles Fiduciarios (" CBF's ").
Tipo de Oferta Pública:	Nacional
Clave de Pizarra:	TFOVIS, seguida de la numeración progresiva que corresponda a cada Emisión.
Valor Nominal de los CBFs:	Aquel que se determine en el Suplemento correspondiente a cada Emisión.
Precio de Colocación:	Aquel que se determine en el Suplemento correspondiente a cada Emisión.
Plazo de las Emisiones:	Será determinado por el Fideicomitente, el Fiduciario Emisor y el Intermediario Colocador correspondiente, en el momento de cada Emisión al amparo del Programa, en el entendido de que dicho plazo no podrá ser menor de 0 de 1 (un) año ni mayor a 30 (treinta) años, contados a partir de la fecha de Emisión respectiva.
Forma de Colocación:	Los CBF's se podrán colocar mediante oferta pública utilizando el método de asignación directa o mediante proceso de subasta. La forma de colocación de los Certificados Bursátiles Fiduciarios se llevará a cabo según se determine en el Suplemento correspondiente.
Patrimonio del Fideicomiso Emisor:	El Patrimonio de cada Fideicomiso se integrará por los bienes y derechos que sean cedidos o de cualquier forma transmitidos a favor del Fideicomiso respectivo, junto con sus frutos, productos y accesorios, mismos que se describirán en el Suplemento correspondiente a cada Emisión.
Derechos que confieren a los Tenedores:	Cada CBF representa para su titular el derecho al cobro del principal e intereses, según corresponda, adeudados por el Fiduciario Emisor como Fiduciario de los mismos, en los términos descritos en cada Fideicomiso y en el Macrotítulo respectivo, desde la fecha de su Emisión hasta la fecha del reembolso total de su valor nominal. Los CBF's se pagarán únicamente con los recursos existentes en el Patrimonio del Fideicomiso.
Constancia:	Las Constancias de derechos se emitirán con base a los distintos Fideicomisos, en donde el Fiduciario emitirá ciertas constancias de derechos que serán recibidas por el Fideicomitente.
Amortización de los CBFs:	Conforme se señale en el Suplemento correspondiente a cada Emisión.
Amortización Parcial de Principal:	Los CBF's podrán ser amortizados anticipadamente de conformidad con lo establecido en el Macrotítulo que documenta cada Emisión.
Periodicidad de pago de Intereses:	La periodicidad de pago de los rendimientos de los CBF's se llevará a cabo de conformidad con lo establecido en el Macrotítulo y Suplemento correspondientes a cada Emisión.
Tasa de Interés:	La tasa de interés así como el procedimiento para el cálculo de la misma será determinada en cada ocasión por acuerdo de FOVISSSTE, el Fiduciario Emisor y el Intermediario Colocador correspondiente, en el momento de cada Emisión de CBF's al amparo del Programa y dada a conocer en el Suplemento y el Macrotítulo respectivo.
Fecha de Emisión:	De acuerdo a los requerimientos de FOVISSSTE, siempre y cuando no exceda de la vigencia de la autorización del Programa otorgada por la

Comisión Nacional Bancaria y de Valores.

Representante Común de los Tenedores:

Aquella institución designada para actuar como representante común de los Tenedores para cada Emisión que se efectúe al amparo del Programa, la cual se dará a conocer en el Suplemento correspondiente. Salvo que se indique otra cosa en el Suplemento correspondiente a cada Emisión, Deutsche Bank México, S.A., Institución de Banca Múltiple, División Fiduciaria, fungirá como representante común para las emisiones de los CBF's.

Calificación Crediticia:

Conforme se señale en el Suplemento correspondiente a cada Emisión.

Garantías y/o Respaldos:

Los CBF's que se emitan al amparo del Programa podrán ser quirografarios y, por lo tanto, no contar con garantía específica, o podrán contar con respaldos y/o garantías según se determine en el Suplemento correspondiente de cada Emisión.

Fuente de pago:

El Patrimonio del Fideicomiso correspondiente a cada Emisión será la única fuente de pago de los CBF's respectivos y, por lo tanto, no podrá servir como fuente de pago de los CBF's que sean emitidos por otro Fideicomiso al amparo del Programa. **El Fiduciario Emisor correspondiente no responderá con sus propios bienes por el pago de cualesquiera CBF's y los importes pagaderos respecto de los mismos serán satisfechos únicamente con el Patrimonio del Fideicomiso, hasta donde este alcance.**

Depositario:

S.D. Indeval Institución para el Depósito de Valores, S.A. de C.V.

Lugar y forma de pago de Intereses y Principal:

El principal e intereses de los CBF's se pagarán el día de su vencimiento y en cada una de las fechas programadas de pago, respectivamente, en las oficinas de Indeval ubicadas en Avenida Paseo de la Reforma No. 255, 3er piso, Col. Cuauhtémoc, 06500, México, D.F. Los pagos podrán efectuarse mediante transferencia electrónica de conformidad con el procedimiento establecido en el Título y en el Suplemento correspondientes.

Régimen Fiscal aplicable:

La tasa de retención del Impuesto Sobre la Renta aplicable respecto de los intereses pagados conforme a los CBF's se encuentra sujeta: (i) para personas físicas o morales residentes en México para efectos fiscales conforme a lo previsto en el artículo 54 y 134 de la Ley del Impuesto Sobre la Renta vigente, y (ii) para personas físicas y morales residentes en el extranjero para efectos fiscales, conforme a lo previsto en el artículo 153 y 166 de la Ley del Impuesto Sobre la Renta vigente. El régimen fiscal vigente podrá modificarse a lo largo de la vigencia de cada una de las Emisiones.

Posibles Adquirentes:

Personas físicas y morales cuando su régimen de inversión lo prevea expresamente.

Los posibles adquirentes deberán considerar cuidadosamente toda la información contenida en este Prospecto y en el Suplemento de cada Emisión y en especial, la incluida bajo la Sección denominada "Factores de Riesgo".

La información financiera del Fideicomitente contenida en este Prospecto de Colocación se incluye exclusivamente para fines informativos respecto de la calidad del Fideicomitente como administrador de cartera, sin embargo dicha información no refleja el comportamiento histórico de la cartera que formará parte del Patrimonio del Fideicomiso.

AGENTE ESTRUCTURADOR



**ANÁLISIS
FILTRO
E INDICES**

SAPI DE C.V. SOFOM, E.N.R.

9

INTERMEDIARIOS COLOCADORES



Actinver Casa de Bolsa, S.A. de C.V.,
Grupo Financiero Actinver



Casa de Bolsa Banorte Ixe, S.A. de C.V.,
Grupo Financiero Banorte

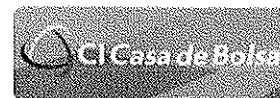

CI Casa de Bolsa S.A. de C.V.

LAS PERSONAS PARTICIPANTES EN EL PROGRAMA, INCLUYENDO AL FIDEICOMITENTE, AL FIDUCIARIO, AL AGENTE ESTRUCTURADOR, LOS INTERMEDIARIOS COLOCADORES Y AL REPRESENTANTE COMÚN NO TIENEN RESPONSABILIDAD ALGUNA DE PAGO DE LAS CANTIDADES ADEUDADAS BAJO LOS CERTIFICADOS BURSÁTILES FIDUCIARIOS DE LA EMISIÓN CORRESPONDIENTE, CON EXCEPCIÓN EN EL CASO DEL FIDUCIARIO, DE LOS PAGOS QUE DEBA HACER CON CARGO AL PATRIMONIO DEL FIDEICOMISO RESPECTIVO. EN CASO DE QUE EL PATRIMONIO DEL FIDEICOMISO RESPECTIVO RESULTE INSUFICIENTE PARA PAGAR ÍNTEGRAMENTE LAS CANTIDADES ADEUDADAS BAJO LOS CERTIFICADOS BURSÁTILES FIDUCIARIOS, LOS TENEDORES DE LOS MISMOS NO TENDRÁN DERECHO DE RECLAMAR PAGO ALGUNO A DICHS PARTICIPANTES DE LA EMISIÓN.

LOS INVERSIONISTAS, PREVIO A LA INVERSIÓN EN LOS CBFS, DEBERÁN CONSIDERAR EL RÉGIMEN FISCAL RELATIVO AL GRAVAMEN O EXENCIÓN APLICABLE A ESTOS INSTRUMENTOS TODA VEZ QUE EL MISMO NO HA SIDO VERIFICADO O VALIDADO POR LA AUTORIDAD TRIBUTARIA COMPETENTE. ASIMISMO, DEBERÁN CONSIDERAR QUE LA OPERACIÓN NO CONTEMPLA LA OPINIÓN DE UN ASESOR INDEPENDIENTE RESPECTO AL RÉGIMEN FISCAL DE LOS CBF'S.

Los Certificados Bursátiles Fiduciarios emitidos al amparo del Programa que se describen en el presente Prospecto se encuentran inscritos con el número 0173-4.15-2014-034 en el Registro Nacional de Valores y son objeto de cotización en el listado correspondiente de la Bolsa Mexicana de Valores, S.A.B. de C.V.

La inscripción de los valores en el Registro Nacional de Valores no implica certificación sobre la bondad de los valores, la solvencia del emisor o sobre la exactitud o veracidad de la información contenida en este Prospecto, ni convalida los actos que, en su caso, hubieren sido realizados en contravención de las leyes.

El presente Prospecto se encuentra a disposición del público inversionista con los Intermediarios Colocadores y puede ser consultado en las siguientes páginas:

Bolsa Mexicana de Valores, S.A.B. de C.V.
www.bmv.com.mx

Comisión Nacional Bancaria y de Valores
www.cnbv.gob.mx

HSBC México S.A., Institución de Banca Múltiple,
Grupo Financiero HSBC, División Fiduciaria
www.hsbc.com.mx

Instituto de Seguridad y Servicios Sociales de los
Trabajadores del Estado a través de su Fondo de la
Vivienda
www.fovissste.gob.mx

Autorización para su publicación: CNBV 153/106458/2014 de fecha 18 de marzo de 2014

México, D.F. a 18 de marzo de 2014

ÍNDICE

I. INFORMACIÓN GENERAL	5
I.1. GLOSARIO DE TÉRMINOS Y DEFINICIONES.....	5
I.2. RESUMEN EJECUTIVO.....	13
a. Participantes	13
b. Descripción de la Operación	13
c. Estructura de la Operación	14
d. Cascada de Pagos	15
I.3. FACTORES DE RIESGO	15
I.4. OTROS VALORES EMITIDOS POR EL FIDEICOMITENTE	28
I.5. DOCUMENTOS DE CARÁCTER PÚBLICO.....	30
II. EL PROGRAMA	31
II.1. CARACTERÍSTICAS DEL PROGRAMA	31
a. Fiduciario Emisor	31
b. Fideicomitente.....	31
c. Fideicomisario en Primer Lugar	31
d. Fideicomisario en Segundo Lugar	31
e. Intermediarios Colocadores	31
f. Monto Total Autorizado del Programa	31
g. Vigencia del Programa	31
h. Modalidades del Programa	31
i. Inscripción, Cotización y Clave de Pizarra de los CBF's.....	32
j. Valor Nominal y Series.	32
k. Plazo de los CBF's	32
l. Fuente de Pago.....	32
m. Tasa de Interés	32
n. Amortización Parcial del Principal	32
o. Posibles Adquirentes	32
p. Régimen Fiscal	32
q. Lugar y forma de pago de Principal y de Intereses	32
r. Asambleas de Tenedores de los CBF's.....	32
II.2. DESTINO DE LOS FONDOS.....	33
II.3. PLAN DE DISTRIBUCIÓN.....	33
II.4. MACROTÍTULO DE LOS CERTIFICADOS BURSÁTILES FIDUCIARIOS	33

II.5.	GASTOS RELACIONADOS CON EL PROGRAMA	34
II.6.	FUNCIONES DEL REPRESENTANTE COMÚN.....	34
II.7.	NOMBRES DE PERSONAS CON PARTICIPACIÓN RELEVANTE	35
III.	LA OPERACIÓN DE BURSATILIZACIÓN	37
III.1.	DESCRIPCIÓN GENERAL	37
a.	Constitución y Fines del Fideicomiso Emisor	37
b.	Cesión de Derechos de Crédito y Constancia	37
c.	Administrador y Custodio	38
d.	Administrador Maestro.....	38
e.	Estructura de la Operación	38
f.	Emisión de los Certificados Bursátiles Fiduciarios	39
g.	Cascada de Pagos	39
III.2.	PATRIMONIO DEL FIDEICOMISO	40
a.	Descripción de los activos fideicomitidos	41
b.	Evolución de los activos fideicomitidos, incluyendo ingresos.	41
c.	Contratos y Acuerdos	41
d.	Procesos Judiciales, Administrativos o Arbitrales	43
III.3.	ESTIMACIONES FUTURAS	44
IV.	EL FIDEICOMITENTE.....	45
IV.1.	ANTECEDENTES.....	45
a.	Descripción General	45
b.	Historia y desarrollo	46
c.	Productos ofrecidos por FOVISSSTE	53
d.	Originación y otorgamiento de crédito hipotecario	57
IV.2.	SEGUROS	59
IV.3.	DESCRIPCIÓN DE LA CARTERA HIPOTECARIA DE FOVISSSTE.....	59
IV.4.	FOVISSSTE COMO ADMINISTRADOR	64
a.	Experiencia como Administrador	64
b.	Vigilancia	79
c.	Sistemas y Tecnología	79
d.	Administración de información y control de riesgos	80
e.	Control de riesgos operativos	80
f.	Amortización de los Créditos Hipotecarios	81
g.	Individualización y Conciliación de Cobranza	82
h.	Individualización de pagos correspondientes a Derechos de Crédito cedidos	82

9

i.	Facultades Legales de Cobranza.....	83
j.	Mejoras a los Procesos y Sistemas de Cobranza.....	83
IV.5.	COBRANZA JUDICIAL Y EXTRAJUDICIAL	84
a.	Cobranza Extrajudicial	84
b.	Cobranza Judicial	85
IV.6.	DEUDORES RELEVANTES	88
IV.7.	OTROS TERCEROS OBLIGADOS CON EL FIDEICOMISO O LOS TENEDORES	88
V.	ADMINISTRACIÓN	89
V.1.	AUDITORES EXTERNOS	89
V.2.	AUDITOR DE PROCESOS.....	89
V.3.	AUDITOR DE CARTERA	89
V.4.	ADMINISTRADOR MAESTRO	89
V.5.	OPERACIONES CON PERSONAS RELACIONADAS Y CONFLICTOS DE INTERÉS.....	89
VI.	PERSONAS RESPONSABLES	91
VII.	ANEXOS	99
VII.1.	ESTADOS FINANCIEROS	99
a.	Estados financieros dictaminados del Ejercicio 2011.	99
b.	Estados financieros dictaminados del Ejercicio 2012.	99
c.	Estados financieros dictaminados del Ejercicio 2013.	99
VII.2.	OPINIÓN LEGAL.....	99
VII.3.	CONTRATO MARCO	99

LOS ANEXOS QUE SE ADJUNTAN AL PRESENTE PROSPECTO FORMAN PARTE INTEGRANTE DEL MISMO.

NINGÚN INTERMEDIARIO, APODERADO PARA CELEBRAR OPERACIONES CON EL PÚBLICO, O CUALQUIER OTRA PERSONA, HA SIDO AUTORIZADA PARA PROPORCIONAR INFORMACIÓN O HACER CUALQUIER DECLARACIÓN QUE NO ESTÉ CONTENIDA EN ESTE DOCUMENTO. COMO CONSECUENCIA DE LO ANTERIOR, CUALQUIER INFORMACIÓN O DECLARACIÓN QUE NO ESTÉ CONTENIDA EN ESTE DOCUMENTO DEBERÁ ENTENDERSE COMO NO AUTORIZADA POR HSBC MÉXICO, S.A., INSTITUCIÓN DE BANCA MÚLTIPLE, GRUPO FINANCIERO HSBC, DIVISIÓN FIDUCIARIA; EL FONDO DE VIVIENDA DEL INSTITUTO DE SEGURIDAD Y SERVICIOS SOCIALES DE LOS TRABAJADORES DEL ESTADO NI POR EL AGENTE ESTRUCTURADOR NI POR LOS INTERMEDIARIOS COLOCADORES.

I. INFORMACIÓN GENERAL

I.1. GLOSARIO DE TÉRMINOS Y DEFINICIONES

- a. **Encabezados.** Los encabezados de las Secciones contenidas en el presente Prospecto se utilizarán únicamente como referencia y no deberán tomarse en cuenta para la interpretación del mismo.
- b. **Referencias.** Salvo disposición en contrario, todas las referencias a Secciones y Anexos, se entenderán respecto a Secciones y Anexos del presente Prospecto. Las referencias a "días" significarán días naturales. Las referencias a cualquier documento, instrumento o contrato, incluyendo el presente Prospecto, incluirán: (i) todos los anexos y apéndices u otros documentos adjuntos a los mismos; (ii) todos los documentos, instrumentos o contratos emitidos o celebrados en sustitución de los mismos; y (iii) cualesquiera reformas, modificaciones, adiciones o compulsas a dichos documentos.
- c. **Definiciones.** La palabra "incluye", "incluyendo" o cualquiera de sus derivaciones debe entenderse como incluyendo sin limitación. El singular incluye el plural y el plural incluye el singular; Los términos con mayúscula inicial que se utilizan en el presente Prospecto y que no hayan sido definidos, tendrán los significados que se señalan a continuación:

"Administrador":	Significa, FOVISSSTE.
"Administrador Maestro":	Significa, en su caso, aquella entidad que funja como administrador encargado de supervisar y vigilar las actividades llevadas a cabo por el Administrador, dicha circunstancia se revelará en el Suplemento correspondiente a cada Emisión.
"Agencias Calificadoras":	Significa, en forma individual o conjunta, las sociedades denominadas Fitch México, S.A. de C.V., HR Ratings S.A. de C.V., Moody's de México, S.A. de C.V., Standard & Poor's, S.A. de C.V., Verum Calificadora de Valores S.A.P.I. de C.V. y/o cualquier sucesor de las mismas, y/o aquellas autorizadas por la CNBV que en una fecha determinada otorguen, mantengan o modifiquen la calificación de las Emisiones.
"Agente Estructurador":	Significa, Análisis, Filtro e Índices, S.A.P.I. de C.V., SOFOM, E.N.R.
"Aportaciones de las Dependencias y Entidades":	Significa, las aportaciones bimestrales del 5% (cinco por ciento) sobre el salario diario integrado de los Trabajadores que realicen las Dependencias y Entidades al ISSSTE en términos del artículo 168 de la Ley del ISSSTE.
"Apoyos Crediticios":	Significa, el soporte financiero que podrá ser proporcionado por instituciones financieras, compañías de seguros, organismos multilaterales o entidades gubernamentales, nacionales o extranjeras, al Fiduciario Emisor en beneficio de los distintos Fideicomisos, por medio del contrato o contratos respectivos con base en los cuales dichas instituciones se obligarían a otorgar financiamientos, garantías o avales por el monto máximo que sea determinado para cada Emisión de CBF's, de conformidad con sus términos y los del Suplemento respectivo.
"Aseguradora":	Significa, la compañía aseguradora que será indicada en el Suplemento correspondiente.
"Auditor de Cartera y Procesos":	Significa, la o las compañías que presten servicios de auditoría y revisión, contratadas por el FOVISSSTE, según se estipule en el Suplemento correspondiente.
"Auditor Externo":	Significa, el despacho de contadores públicos que sea contratado por el Fiduciario Emisor de conformidad con cada Fideicomiso.
"Autoridad Gubernamental":	Significa, cualquier entidad que ejerza funciones ejecutivas, legislativas, judiciales, regulatorias, administrativas o correspondientes al gobierno, incluyendo cualquier entidad multilateral o supranacional.
"Avances de Cobranza":	Tiene el significado que a dicho término se le atribuye en el Contrato de Administración de la Emisión correspondiente.
"BMV":	Significa, la Bolsa Mexicana de Valores, S.A.B. de C.V.

"Cantidades Excluidas":	Significan, las cantidades que se deriven (independientemente de cuándo sean cobradas) de los Créditos Hipotecarios, en el periodo que termina en (y no incluye) la Fecha de Corte con respecto a (i) cualquier pago de principal o de intereses ordinarios devengados hasta (y sin incluir) la Fecha de Corte, (ii) cualesquiera intereses moratorios devengados en relación a montos de principal vencidos antes de (y sin incluir a) la Fecha de Corte (sin importar cuando se devenguen), y (iii) cualquier indemnización bajo el Seguro o bajo la Garantía del Crédito de Vivienda relacionada con hechos sucedidos antes de (y sin incluir a) la Fecha de Corte.
"Cascada de Pagos":	Significa, los pagos en orden de prelación señalados en el Fideicomiso.
"Certificados Bursátiles Fiduciarios" o "CBF's":	Significa, conjuntamente los Certificados Bursátiles Fiduciarios que serán emitidos por el Fiduciario Emisor con cargo al Patrimonio del Fideicomiso al amparo del Programa.
"Certificado de Cumplimiento de Requisitos de Elegibilidad":	Significa, el documento firmado por un Funcionario Autorizado que certifique que los Derechos de Crédito a ser cedidos por el Fideicomitente al Fiduciario Emisor, cumplen con los Requisitos de Elegibilidad.
"Circular 1/2005":	Significa, la Circular 1/2005 (según sea reformada), emitida por el Banco de México, la cual contiene las Reglas a las que deberán sujetarse las Instituciones de Crédito; Casas de Bolsa; Instituciones de Seguros; Instituciones de Fianzas; Sociedades Financieras de Objeto Limitado y la Financiera Rural, en las operaciones de fideicomiso.
"Circular Única de Emisoras":	Significa, las Disposiciones de Carácter General Aplicables a las Emisoras de Valores y otros participantes del Mercado de Valores, emitidas por la CNBV.
"CNBV":	Significa, la Comisión Nacional Bancaria y de Valores.
"Cobranza":	Significa, (i) cualquier cantidad que se derive del cobro o pago de los Derechos de Crédito (incluyendo los Recursos Derivados de Liquidación) recibida por el Administrador menos las Cantidades Excluidas; (ii) según corresponda, los Avances de Cobranza; y (iii) el ejercicio de cualquier actividad o procedimiento que tienda a la obtención de las cantidades mencionadas en el inciso (i) anterior.
"Comisión Ejecutiva":	Significa, la comisión ejecutiva del FOVISSSTE.
"Comisión por Estructuración e Intermediación":	Significa, las cantidades que deberá pagar el Fideicomitente al Agente Estructurador y/o al Intermediario Colocador por la colocación de los Certificados Bursátiles Fiduciarios, y por la asesoría relacionada con la estructuración de la Emisión y del Programa, las cuáles serán especificadas en los Documentos de Operación.
"CONAVI":	Significa, Comisión Nacional de Vivienda.
"Constancia":	Significa, la constancia que acredita a su tenedor como titular de los derechos del Fideicomisario en Segundo Lugar, conforme a lo establecido en el Fideicomiso correspondiente.
"Contrato de Administración":	Significa, el Contrato de Administración, de Cobranza de Cartera y de Depósito de Expedientes de Crédito, el cual será celebrado entre el Fiduciario Emisor y el Administrador, respecto de los Derechos de Crédito cedidos a cada Fideicomiso mediante el Contrato de Cesión y los Contratos de Cesión Adicionales respectivos.
"Contrato de Administración Maestra":	Significa, en su caso, el Contrato de Servicios de Administración Maestra, que celebren el Fiduciario Emisor y el Administrador Maestro.
"Contrato de Cesión":	Significa, el Contrato de Cesión mediante el cual el Fideicomitente cederá al Fiduciario Emisor, para beneficio del Patrimonio del Fideicomiso correspondiente, los Derechos de Crédito.
"Contratos de Cesión Adicionales":	Significa, los Contratos de Cesión mediante los cuales el Fideicomitente cederá al Fiduciario Emisor, para beneficio del Patrimonio del Fideicomiso, nuevos derechos de crédito.
"Contrato de	Significa, el Contrato de Colocación que será celebrado entre el Fideicomitente,

Colocación":	el Fiduciario Emisor y el Intermediario Colocador, a fin de llevar a cabo las Emisiones conforme a lo establecido en los Documentos de la Operación.
"Contrato de Fideicomiso" o "Fideicomiso":	Significa, cada fideicomiso irrevocable de administración, emisión y pago que FOVISSSTE constituirá a efecto de realizar las distintas Emisiones al amparo del Programa.
"Contrato Marco":	Significa, el contrato marco para la constitución de Fideicomisos al amparo de un programa de colocación de certificados bursátiles fiduciarios de fecha 18 de Marzo de 2014, celebrado entre el Fiduciario y el Fideicomitente.
"Créditos Hipotecarios":	Significan, los contratos de crédito o de mutuo con interés y garantía hipotecaria y sus accesorios, denominados en veces de Salario Mínimo, otorgados por el FOVISSSTE a un Deudor Hipotecario para financiar la adquisición de Inmuebles y que adquiera el Fiduciario en términos de lo señalado en este Fideicomiso.
"Cuenta del Fideicomiso":	Significa, la cuenta bancaria abierta por el Fiduciario Emisor para beneficio del Fideicomiso y manejada por éste misma que operará según se establece en la Cláusula Décimo Primera del Fideicomiso.
"Cuenta del FOVISSSTE":	Significa, la cuenta bancaria del ISSSTE por lo que respecta al FOVISSSTE, en los términos y conforme a los procedimientos que se establezcan en el Reglamento de la Ley de los Sistemas de Ahorro para el Retiro, en la cual las Entidades y Dependencias deberán depositar las Aportaciones, así como los Descuentos en Nómina para cubrir los créditos que otorgue el ISSSTE.
"Custodio":	Significa, el Fideicomitente, o cualquier tercero que el Fideicomitente contrate, en su carácter de depositario de los Expedientes de Crédito de conformidad con los términos establecidos en el Contrato de Administración.
"Dependencias y Entidades":	Significa, las unidades administrativas y órganos de los Poderes de la Unión, la Procuraduría General de la República, los órganos jurisdiccionales autónomos, las unidades administrativas de las Entidades Federativas y municipios así como los organismos descentralizados, empresas de participación estatal mayoritaria y demás instituciones paraestatales federal y del Gobierno del Distrito Federal, así como los organismos que se incorporen al régimen de la Ley del ISSSTE.
"Derechos de Crédito":	Significa, respecto a cada Crédito Hipotecario, todos y cada uno de los derechos de crédito y derechos reales más no las obligaciones que se deriven de dichos Créditos Hipotecarios, incluyendo, (i) todos los derechos principales y accesorios del Fideicomitente en su carácter de acreedor de conformidad con los mismos; (ii) los derechos del Fideicomitente en su carácter de acreedor hipotecario sobre los Inmuebles respectivos, (iii) los Derechos Derivados del Seguro, (iv) la Garantía del Crédito de Vivienda respectiva, y (v) cualesquier otros accesorios que les corresponden de conformidad con sus términos y condiciones y todo cuanto de hecho y derecho les corresponde.
"Derechos de Crédito No Elegibles":	Significan, aquellos Derechos de Crédito que (a) a la fecha de su cesión al Patrimonio del Fideicomiso no cumplieron con uno o más de los Requisitos de Elegibilidad, o (b) respecto de los cuales el Fiduciario o el Representante Común envió un Requerimiento de Reemplazo.
"Derechos de Crédito Substitutos":	Significan, los Derechos de Crédito que el Fideicomitente ceda con posterioridad a la fecha de celebración de cada uno de los Fideicomisos, en substitución de Derechos de Crédito No Elegibles, de conformidad con lo establecido en el Fideicomiso respectivo.
"Derechos de Crédito Vencidos":	Significan, aquellos Derechos de Crédito derivados de un Crédito Hipotecario respecto del cual el Deudor Hipotecario tiene más de 6 (seis) amortizaciones quincenales o más de 90 (noventa) días de retraso en el pago conforme a los criterios contables aplicables a las instituciones de crédito, después de que haya transcurrido el Periodo de Prórroga al que en su caso dicho Deudor Hipotecario tenga derecho.
"Derechos de Crédito Vigentes":	Significan, aquellos Derechos de Crédito derivados de un Crédito Hipotecario respecto del cual el Deudor Hipotecario no ha presentado un retraso de pago mayor a 6 (seis) amortizaciones quincenales o mayor a 90 (noventa) días de retraso en el pago conforme a los criterios contables aplicables a las

9

	instituciones de crédito.
"Derechos Derivados del Seguro":	Significa, los derechos como beneficiario, más no las obligaciones derivadas del Seguro.
"Descuento sobre Nómina":	Significa, el monto de los descuentos quincenales del 30% (treinta por ciento) sobre el salario básico integrado, que realizan las Dependencias y Entidades de los Trabajadores que han recibido un Crédito Hipotecario para el pago del mismo, conforme a lo previsto por el artículo 189 de la Ley del ISSSTE.
"Deudor Hipotecario":	Significa aquel Trabajador sujeto al régimen de beneficios que otorga la Ley del ISSSTE que ha obtenido un Crédito Hipotecario.
"Día Hábil":	Significa todos los días, excepto sábados y domingos, o un día en el que las instituciones de crédito estén autorizadas u obligadas por ley o decreto a permanecer cerradas en la Ciudad de México.
"Distribuciones":	Significan, los pagos que el Fiduciario deba de efectuar en una Fecha de Pago de conformidad con cada Fideicomiso.
"Documentos de la Operación":	Significa, para cada Emisión de manera conjunta (i) el Fideicomiso; (ii) los Contratos de Cesión y Cesiones Adicionales; (iii) el Contrato de Administración; (iv) el Contrato de Administración Maestra, (v) el Macrotítulo; (vi) la Constancia, (vii) el Contrato de Colocación, y (viii) cualquier otro documento, instrumento o documentación y cualquier apéndice, suplemento, anexo u otro documento adjunto al mismo, que haga constar o de cualquier otra forma se emita con relación y/o garantice una Emisión.
"DOF":	Significa, el Diario Oficial de la Federación publicado por el Gobierno de los Estados Unidos Mexicanos de conformidad con la Ley del Diario Oficial de la Federación publicada en el Diario Oficial de la Federación el 24 de diciembre de 1986, según dicho ordenamiento sea reformado, adicionado o de cualquier otra forma modificado o sustituido.
"Efecto Material Adverso":	Significa, respecto a cualquier Persona, cualquier evento o serie de eventos adversos, cambio o situación, circunstancia o acontecimiento que, de manera individual o conjunta, afecte de forma negativa o contingente los negocios, activos, pasivos, capital contable, entorno o condición (financiera, laboral, fiscal, ambiental o de cualquier otra índole), incluyendo situaciones de caso fortuito o fuerza mayor, que le impida dar cumplimiento a las obligaciones sustanciales a su cargo establecidas en los Documentos de la Operación y, en caso de no tratarse de obligaciones sustanciales, que le impidan cumplir con dichas obligaciones no sustanciales por un periodo mayor a 3 (tres) meses.
"Emisiones":	Significa, cada una de las emisiones y oferta de CBF's que realice el Fiduciario Emisor de conformidad con el Programa y lo establecido en los Documentos de la Operación respectivos.
"Emisnet":	Significa, el sistema electrónico de comunicación con emisoras de valores de la BMV.
"Estatuto Orgánico":	Significa, el estatuto orgánico del ISSSTE publicado en el Diario Oficial de la Federación el 31 de diciembre de 2008, según el mismo sea modificado o reformado.
"Expedientes de Crédito":	Significa la documentación necesaria para hacer constar los Créditos Hipotecarios que deberán incluir por lo menos: (i) el primer testimonio de la escritura pública en la que conste la transmisión de propiedad, el Crédito Hipotecario y la Hipoteca, con los datos de inscripción en el Registro Público de la Propiedad correspondiente; (ii) el avalúo con respecto al Inmueble sobre el cual se constituyó la Hipoteca; y (iii) la identificación oficial del Deudor Hipotecario.
"Fecha de Cierre" o "Fecha de Emisión":	Significa, la fecha en que se realice la operación de registro (cruce y liquidación) de las Emisiones en la BMV.
"Fecha de Corte":	Significa la fecha que se señale en los Documentos de la Operación correspondientes.
"Fecha de	Significa, la fecha en la que las cantidades sean determinadas por el

Determinación":	Representante Común, para que el Fiduciario Emisor realice los pagos correspondientes de conformidad con la Cascada de Pagos, en cada Fecha de Pago.
"Fecha de Pago":	Significa, la fecha en que se paguen intereses y/o principal bajo los Certificados Bursátiles Fiduciarios, conforme a lo establecido en los Documentos de Operación correspondientes.
"Fecha de Vencimiento":	Significa, con respecto a cualquier Certificado Bursátil Fiduciario, la fecha que se determine en el Macrotítulo respectivo.
"Fideicomisarios en Primer Lugar":	Significa, los legítimos tenedores de los Certificados Bursátiles Fiduciarios representados por el Representante Común.
"Fideicomisarios en Segundo Lugar":	Significa, aquellos que se señalen en el Suplemento correspondiente.
"Fideicomisarios":	Significa, los Tenedores, y aquellos que se señalen en el Suplemento, conforme a los términos y condiciones que se establezcan en el Fideicomiso respectivo.
"Fideicomitente" o "FOVISSSTE":	Significa, el Instituto de Seguridad y Servicios Sociales de los Trabajadores del Estado, a través de su Fondo de la Vivienda.
"Fiduciario Emisor" o "Fiduciario":	Significa, HSBC México, S.A., Institución de Banco Múltiple, Grupo Financiero HSBC, División Fiduciaria, o quien se designe como fiduciario para cada Emisión al amparo del Programa.
"Funcionario Autorizado":	Significa, para efectos de emitir el Certificado de Cumplimiento de Requisitos de Elegibilidad, cualquier funcionario del Fideicomitente que ocupe cualquiera de los cargos que se describen en el Fideicomiso respectivo y que podrán ser modificados de tiempo en tiempo.
"Garantía del Crédito de Vivienda":	Significa, respecto a cada Crédito Hipotecario, la obligación a cargo del Fideicomitente de realizar el pago por el Saldo Insoluto de un Crédito Hipotecario, en caso de invalidez, incapacidad total permanente o muerte del Deudor Hipotecario correspondiente. Lo anterior, a fin de dar cumplimiento a lo dispuesto en el artículo 182 de la Ley del ISSSTE y de conformidad con los requisitos establecidos los Créditos Hipotecarios.
"Gastos":	Significan conjuntamente los Gastos de Cobranza, los Gastos de Mantenimiento, los Honorarios por Administración y los Honorarios por Administración Maestra, que en su caso, deban pagarse conforme a los Documentos de la Operación correspondientes.
"Gastos de Cobranza":	Tendrá el significado que se le atribuye en el Contrato de Administración.
"Gastos de Emisión":	Tendrá el significado que se le atribuye en el Suplemento de la Emisión correspondiente.
"Gastos de Mantenimiento":	Tendrá el significado que se le atribuye en el Suplemento de la Emisión correspondiente.
"Gravamen":	Significa, con respecto a cualquier bien, cualquier hipoteca, gravamen, prenda, carga, aportación, afectación o garantía de cualquier tipo (incluyendo la transmisión a un fideicomiso) impuesto sobre dicho bien, sea que se encuentre o no documentado, inscrito o de cualquier otro modo perfeccionado bajo la Ley Aplicable, incluyendo cualquier venta sujeta a condición o cualquier otro contrato que limite la propiedad, el dominio, el uso o disfrute o el derecho a disponer del bien, cualquier arrendamiento con una naturaleza similar o cualquier opción de compra, promesa de venta, u otro contrato que obligue a su venta.
"Hipoteca":	Significa, la hipoteca en primer lugar y grado de prelación sobre un Inmueble con el fin de garantizar el cumplimiento completo y puntual de las obligaciones a cargo de un Deudor Hipotecario derivadas de su Crédito Hipotecario.
"Honorarios por Administración":	Significa, la contraprestación que el Administrador tiene derecho a percibir en términos del Contrato de Administración.
"Honorarios por Administración Maestra":	Significa, la contraprestación que el Administrador Maestro tiene derecho a percibir en términos del Contrato de Administración Maestra.

"Indeval":	Significa, S.D. Indeval Institución para el Depósito de Valores, S.A. de C.V.
"Inmueble":	Significa, cada bien inmueble (casa habitación, construcciones y terreno) destinado a la vivienda, sobre el cual un Deudor Hipotecario ha constituido una Hipoteca para garantizar el cumplimiento de las obligaciones a su cargo conforme al Crédito Hipotecario respectivo.
"Inmueble Adjudicado":	Significa, cualquier Inmueble que llegue a ser propiedad del Fiduciario por cuenta del Fideicomiso, por adjudicación judicial o por acuerdo entre el Administrador y el Deudor Hipotecario, en su caso con el consentimiento del Administrador Maestro.
"Instrucción de Términos y Condiciones de la Emisión":	Significa, el documento, que deberá enviar el Fideicomitente al Fiduciario Emisor estableciendo los términos y condiciones para llevar a cabo una Emisión de conformidad con el Fideicomiso correspondiente.
"Intermediarios Colocadores":	Significa, (i) Casa de Bolsa Banorte Ixe, S.A. de C.V., Grupo Financiero Banorte; (ii) Actinver Casa de Bolsa, S.A. de C.V., Grupo Financiero Actinver; (iii) CI Casa de Bolsa S.A. de C.V.; y/o (iv) aquella o aquellas instituciones financieras que se indiquen en el Fideicomiso Emisor y en el Suplemento correspondiente a cada Emisión, quienes ofrecerán los CBF's que se emitan al amparo del Programa de acuerdo a la modalidad de mejores esfuerzos, según se especifique en cada uno de los Suplementos correspondientes.
"Inversiones Permitidas":	Significa, las inversiones permitidas conforme a lo establecido en el Fideicomiso correspondiente.
"ISSSTE":	Significa, el Instituto de Seguridad y Servicios Sociales de los Trabajadores del Estado.
"Junta Directiva":	Significa, el órgano superior de dirección y gobierno del ISSSTE.
"Ley Aplicable":	Significa, con respecto a cualquier Persona: (i) el acta constitutiva, permisos, estatutos, escritura constitutiva u otros documentos constitutivos o documentos que rijan a dicha Persona y (ii) cualquier ley, oficio, decreto, tratado, regla, reglamento o laudo de un árbitro, tribunal u otra Autoridad Gubernamental, aplicable a, u obligatoria para dicha Persona, y/o aplicable a cualquiera de sus propiedades, o a la que dicha Persona y/o cualquiera de sus propiedades esté sujeta.
"Ley del ISSSTE":	Significa, la Ley del Instituto de Seguridad y Servicios Sociales de los Trabajadores del Estado.
"LGTOC":	Significa, la Ley General de Títulos y Operaciones de Crédito.
"LIC":	Significa, la Ley de Instituciones de Crédito.
"LMV":	Significa, la Ley del Mercado de Valores.
"Macrotítulo":	Significa, el o los títulos que amparan los Certificados Bursátiles Fiduciarios de cada Emisión.
"Mercado de Capitales":	Significa, el conjunto global de mercados financieros, en los que se negocian acciones, obligaciones, bonos, certificados bursátiles fiduciarios y otros títulos de renta fija o variable.
"México":	Significa, los Estados Unidos Mexicanos.
"Monto de Pago de Interés":	Significa, el monto en Pesos que corresponda a los intereses pagaderos con respecto a los Certificados Bursátiles Fiduciarios en una Fecha de Pago que se determinará de conformidad con los términos y condiciones establecidos en el Macrotítulo.
"Patrimonio del Fideicomiso":	Significa, el patrimonio de cada uno de los Fideicomisos.
"Período de Prórroga":	Significa, para el caso de que un Deudor Hipotecario deje de prestar sus servicios a la Dependencia o Entidad correspondiente, la prórroga sin causa de intereses en los pagos de amortización que tenga que realizar por concepto de capital e intereses respecto al Crédito Hipotecario correspondiente. Conforme a lo dispuesto en el artículo 183 de la Ley del ISSSTE, dicha prórroga tendrá un plazo máximo de doce meses y terminará anticipadamente cuando el Deudor Hipotecario correspondiente vuelva a prestar servicios a alguna de las

Dependencias o Entidades o ingrese a laborar bajo un régimen con el que el ISSSTE tenga celebrado convenio de incorporación. En el entendido que conforme a lo establecido en dicho artículo, la existencia de los supuestos mencionados deberá comprobarse ante el ISSSTE.

- "Persona": Significa, cualquier persona física o moral, corporación, asociación general, asociación limitada, sociedad de responsabilidad limitada o asociación, asociación en participación, co-inversión (*joint venture*), sociedad en comandita, sociedad anónima, institución de crédito, fideicomiso, estado, sociedad irregular, gobierno federal, estatal o municipal (o cualquier dependencia o subdivisión política de los mismos), fondo de inversión o cualquier otra forma de entidad.
- "Programa": Significa, la inscripción preventiva bajo la modalidad de programa de los Certificados Bursátiles Fiduciarios hasta por la cantidad de \$17,000'000,000.00 (Diecisiete Mil Millones de Pesos 00/100 M.N.) o su equivalente en UDIS, con carácter de no revolvente; el cual fue autorizado por la Comisión Nacional Bancaria y de Valores mediante el oficio número 153/106458/2014 de fecha 18 de marzo de 2014, mediante el cual el Fiduciario realizará diversas emisiones conforme a lo establecido en los Documentos de la Operación respectivos.
- "Prospecto": Significa, el presente prospecto de colocación.
- "Ps." o "Peso": Significa, pesos, la moneda de curso legal de México.
- "Recursos Derivados de la Emisión": Significa, los recursos que se obtengan por la colocación de los Certificados Bursátiles Fiduciarios de cada Emisión.
- "Recursos Derivados de Liquidación": Significa, todos los montos en efectivo que cobre el Administrador como resultado de la Cobranza de un Derecho de Crédito Vencido o la enajenación de un Inmueble Adjudicado, ya sea que ésta se obtenga a través de la enajenación extrajudicial o judicial, indemnizaciones del Seguro, u otros tipos de indemnizaciones incluyendo sin limitación aquellas derivadas de la expropiación o cualquier otro acto o procedimiento administrativo similar, después de descontar los Gastos de Cobranza en términos del Contrato de Administración.
- "Reglas": Significa, las Reglas para el otorgamiento de Créditos para Vivienda a los Trabajadores Derechohabientes del ISSSTE publicadas en el Diario Oficial de la Federación el 4 de diciembre de 2008, según las mismas sean modificadas o reformadas.
- "Reporte de Cobranza": Significa, el reporte que deberá entregar el Administrador, o el Administrador Maestro en nombre y por cuenta del Administrador, al Fiduciario, con copia para el Representante Común, el Administrador Maestro en su caso, el Auditor Externo y las Agencias Calificadoras, en términos del Contrato de Administración de conformidad con lo establecido en el Fideicomiso respectivo.
- "Reporte de Distribuciones": Significa, el reporte que el Representante Común deberá preparar y entregar al Fiduciario Emisor, con copia para al Tenedor de la Constancia, al Administrador, al Administrador Maestro, al Auditor Externo y a las Agencias Calificadoras, de conformidad con el Fideicomiso respectivo Dicho reporte describirá las Distribuciones correspondientes a la Fecha de Pago respectiva.
- "Reporte de Saldos": Significa, el reporte mensual que el Fiduciario Emisor deberá entregar al Representante Común, al Administrador y al Administrador Maestro con copia para el Auditor Externo y las Agencias Calificadoras de conformidad con el Fideicomiso respectivo.
- "Representante Común": Significa: (i) Deutsche Bank México, S.A., Institución de Banca Múltiple, División Fiduciaria, en su carácter de representante común de los Tenedores de conformidad con el título que ampare los Certificados Bursátiles Fiduciarios o quien lo substituya en su caso, de acuerdo a lo dispuesto en dicho título; o (ii) quien se designe como representante común de los Tenedores para cada Emisión al amparo del Programa.
- "Requisitos de Elegibilidad": Significa, los criterios mínimos con los que deberá cumplir un Derecho de Crédito para poder ser cedido al Fideicomiso correspondiente.
- "RNV": Significa, el Registro Nacional de Valores que mantiene la CNBV.

"RUV":	Significa, el Registro Único de Vivienda, registro en el cual los oferentes o desarrolladores inscriben su oferta de vivienda, conformando un sistema nacional único al que concurren los diferentes agentes.
"Salario Mínimo" o "SMGDF":	Significa, el salario mínimo general vigente en el Distrito Federal.
"Saldo de Créditos Hipotecarios Vigentes":	Significa, la cantidad que resulte de restar el Saldo Insoluto de los Créditos Hipotecarios menos el importe de los Derechos de Crédito Vencidos en una Fecha de Pago.
"Saldo Insoluto de los Créditos Hipotecarios":	Significa, el monto no amortizado de los Créditos Hipotecarios, en el entendido que de conformidad con lo dispuesto en el artículo 185 de la Ley del ISSSTE, el saldo en Pesos de los Créditos Hipotecarios se actualizará cada vez que se modifiquen los Salarios Mínimos, en la misma proporción en que se actualice el Salario Mínimo.
"Saldo Insoluto de los Certificados Bursátiles Fiduciarios":	Significa, el monto no amortizado de los CBF's.
"SAR":	Significa, el Sistema de Ahorro para el Retiro.
"Sección":	Significa, cada una de las secciones de una Cláusula identificado con el número arábigo correspondiente a cada Cláusula.
"Sedesol":	Significa, la Secretaría de Desarrollo Social.
"Seguro" o "Seguro de Daños":	Significa, el seguro contra daños contratado por FOVISSSTE, respecto de cada Inmueble, para cubrir cualquier daño o menoscabo que pueda sufrir dicho Inmueble (incluyendo daños derivados de incendio, inundación, terremoto, huracán, tornado, avalancha, erupciones volcánicas, explosiones, caída de objetos tales como aviones, árboles, daños ecológicos, entre otros) de conformidad con los requisitos establecidos en los Créditos Hipotecarios.
"SHCP":	Significa, la Secretaría de Hacienda y Crédito Público.
"SHF":	Significa, Sociedad Hipotecaria Federal S.N.C., Institución de Banca de Desarrollo.
"SIBADAC":	Significa, el Sistema de Integración de Bases de Datos de Cartera del FOVISSSTE.
"Siefores":	Significan, las Sociedades de Inversión Especializadas en Fondos de Ahorro para el Retiro.
"Sorteo":	Significa, el mecanismo aleatorio utilizado para seleccionar a los Trabajadores susceptibles de obtener un crédito hipotecario Tradicional del FOVISSSTE en un periodo anual determinado.
"STPS":	Significa, la Secretaría de Trabajo y Previsión Social.
"Subcuenta 5% SAR":	Significa, la subcuenta de vivienda del SAR equivalente al 5% del salario básico integrado de los Trabajadores.
"Tenedor de la Constancia":	Significa, FOVISSSTE o cualquier Persona que sea un tenedor legítimo de la Constancia.
"Tenedores":	Significa, los legítimos tenedores de los CBF's, quienes en todo momento estarán representados por el Representante Común.
"Trabajador":	Significa, los trabajadores sujetos al régimen de la Ley del ISSSTE.
"UDIS":	Significa, las unidades de cuenta llamadas "Unidades de Inversión" cuyo valor en Pesos, publica periódicamente el Banco de México en el Diario Oficial de la Federación, establecidas en el "Decreto por el que se establecen las obligaciones que podrán denominarse en Unidades de Inversión y reforma y adiciona diversas disposiciones del Código Fiscal de la Federación y de la Ley del Impuesto sobre la Renta publicado en el Diario Oficial de la Federación el 1 de abril de 1995.
"Vocal Ejecutivo":	Significa, el vocal ejecutivo de la Comisión Ejecutiva de FOVISSSTE.
"VSM":	Significa, veces de Salario Mínimo.

I.2. RESUMEN EJECUTIVO

A continuación se incluye un resumen de la operación y la información contenida en este Prospecto. Dicho resumen no incluye toda la información que debe tomarse en cuenta antes de tomar una decisión de inversión con respecto a los CBFs. Los inversionistas deben leer cuidadosamente todo este Prospecto, incluyendo la Sección titulada "Factores de Riesgo".

a. Participantes

Las partes relevantes de la operación se describen a continuación:

	PARTICIPANTE	PAPEL A DESEMPEÑAR EN LA TRANSACCIÓN
 FOVISSSTE <small>FONDO DE VIVIENDAS DE INTERÉS SOCIAL DE LOS TRABAJADORES DEL ESTADO DE LOS SERVIDORES DEL TRABAJO</small>	Instituto de Seguridad y Servicios Sociales de los Trabajadores del Estado a través de su Fondo de la Vivienda.	Originador, Administrador, Fideicomitente, Cedente y Fideicomisario en Segundo Lugar
	HSBC México, S.A., Institución de Banca Múltiple, Grupo Financiero HSBC, División Fiduciaria	Fiduciario Emisor
	Deutsche Bank México, S.A., Institución de Banca Múltiple, División Fiduciaria	Representante Común
	Análisis, Filtro e Índices, S.A.P.I. de C.V., SOFOM, E.N.R.	Agente Estructurador
	Casa de Bolsa Banorte Ixe, S.A. de C.V., Grupo Financiero Banorte	Intermediario Colocador
	Actinver Casa de Bolsa, S.A. de C.V., Grupo Financiero Actinver	Intermediario Colocador
	CI Casa de Bolsa S.A. de C.V.	Intermediario Colocador
	Chávez Vargas Abogados S.C.	Asesor Legal

b. Descripción de la Operación

El propósito de la presente operación es realizar la bursatilización a través del mercado de valores de Derechos de Crédito cuya titularidad y administración se encuentra a cargo de FOVISSSTE, a través de un Programa para llevar a cabo ofertas públicas de CBF's entre el público inversionista, u obtener la inscripción de los mismos sin que medie oferta pública. Los CBF's serán emitidos a través de distintos Fideicomisos irrevocables, constituidos a efecto de realizar las distintas Emisiones al amparo del Programa.

Para cada Emisión bajo el Programa, FOVISSSTE: (i) celebrará un Fideicomiso con el Fiduciario, en su carácter de Fiduciario Emisor o con quien se designe como fiduciario para cada Emisión al amparo del Programa; (ii) aportará los derechos que le corresponden de un conjunto de Créditos Hipotecarios otorgados a los Deudores Hipotecarios a favor del Fideicomiso correspondiente a dicha Emisión, a cambio de una contraprestación que el propio Fideicomiso liquidará con los Recursos Derivados de la Emisión correspondiente.

9

El Fiduciario Emisor llevará a cabo cada una de las Emisiones y colocaciones de los CBF's, al amparo del Programa a través de el o los Intermediarios Colocadores; y a con los Recursos Derivados de la Emisión liquidará la contraprestación por la cesión de los Derechos de Crédito.

El FOVISSSTE será responsable de llevar a cabo la Cobranza de los Créditos Hipotecarios y sus accesorios y de depositar dichas cantidades en la(s) Cuenta(s) del Fideicomiso respectivo de conformidad con los términos del Contrato de Administración que celebre el Fiduciario Emisor de cada Fideicomiso con FOVISSSTE.

Cada Emisión de CBF's vence, para todos los efectos legales, en la fecha en que se indique en el Macrotítulo y en el Suplemento respectivo, en la cual deberán haber sido amortizados en su totalidad.

c. Estructura de la Operación

Para efectos de un mejor entendimiento de la operación, los siguientes diagramas muestran de manera esquemática los flujos y las funciones de cada una de las partes involucradas en la operación:

i) Al momento de Emisión:

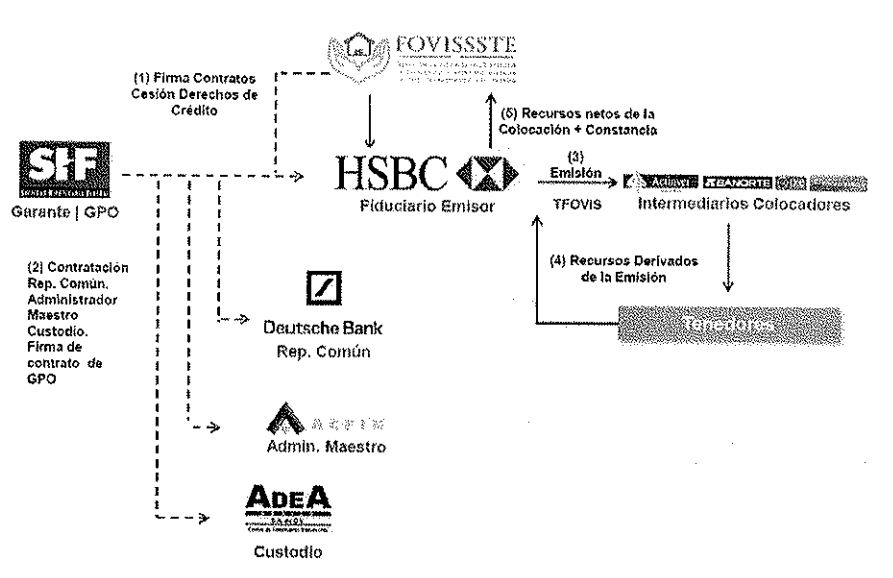

ii) Durante la vigencia de la Emisión:

9

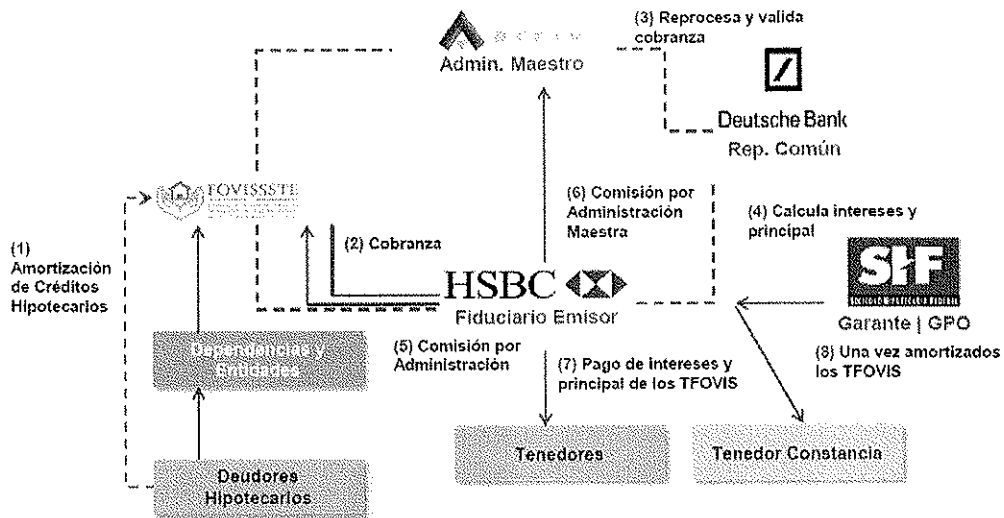

d. Cascada de Pagos

A continuación se presenta la cascada de pagos conforme a la cual se pagarán los intereses de los CBF's en cada Fecha de Pago de Intereses y se amortizará el principal de los mismos:

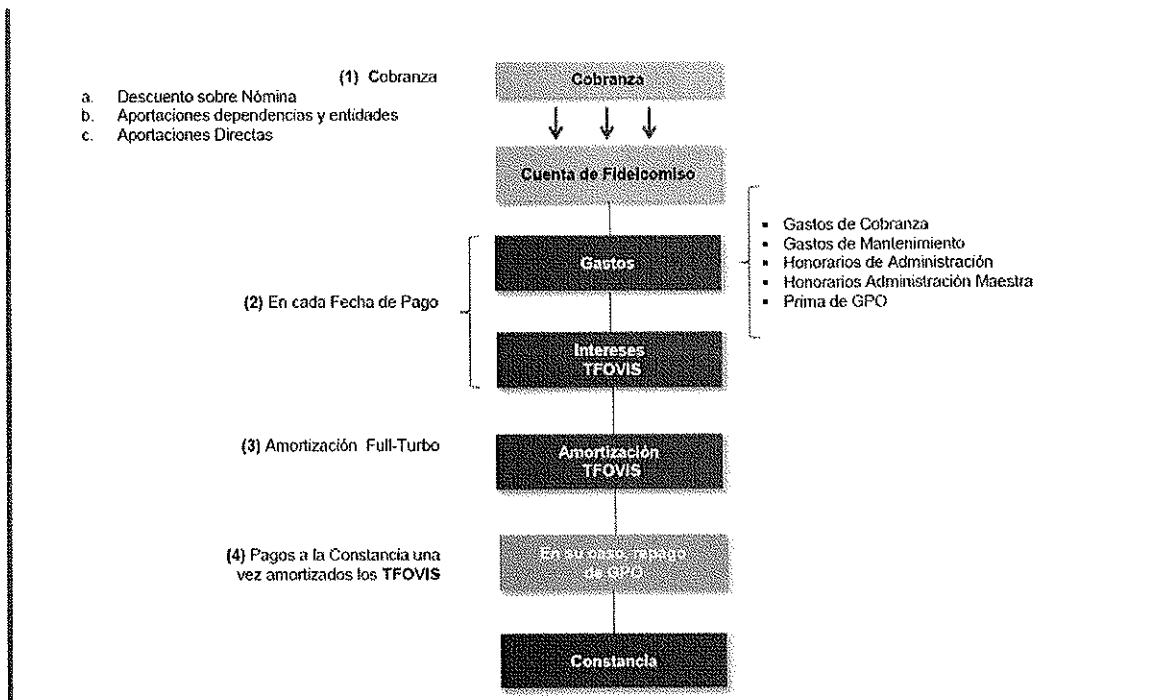

Los pagos con respecto a los CBF's se realizarán únicamente en los términos previstos en cada uno de los Fideicomisos y hasta donde alcance el Patrimonio del Fideicomiso correspondiente.

I.3. FACTORES DE RIESGO

Al evaluar la adquisición de los CBF's, los posibles inversionistas deben evaluar y analizar cuidadosamente toda la información contenida en el presente Prospecto y en el Suplemento correspondiente a cada

9

Emisión, así como también deben tomar en consideración, entre otras cosas, los factores descritos a continuación, los cuales podrán afectar los resultados del Programa o a los CBF's.

Los riesgos e incertidumbres que se describen a continuación y en cada Suplemento no son los únicos que pueden afectar a los CBF's, al Fiduciario Emisor, al Administrador o a los Deudores Hipotecarios. Existen otros riesgos e incertidumbres que se desconocen o que actualmente se considera que no son significativos y que podrían tener un efecto adverso sobre los CBF's o sobre las personas anteriormente descritas. En el supuesto de que llegue a materializarse cualquiera de los riesgos que se mencionan a continuación, el pago a los Tenedores de las cantidades adeudadas bajo los CBF's podría verse afectado en forma adversa.

Activos Limitados del Fideicomiso.

Todas las cantidades adeudadas bajo los CBF's que se emitan en cada Emisión se pagarán únicamente con cargo al Patrimonio de cada Fideicomiso. El Patrimonio de cada Fideicomiso estará constituido, principalmente, por los Derechos de Crédito. En tanto (i) los Deudores Hipotecarios continúen empleados en el sector público y las Dependencias y Entidades efectúen las Aportaciones y los Descuentos sobre Nómina que correspondan o (ii) los Deudores Hipotecarios que no continúen empleados en el sector público, obtengan ingresos suficientes para continuar cumpliendo con sus obligaciones de pago bajo los Créditos Hipotecarios, el Patrimonio de cada Fideicomiso contará con los recursos líquidos para efectuar los pagos de intereses y amortizaciones parciales de principal bajo los CBF's .

En el caso de que, por cualquier motivo, los recursos líquidos del Patrimonio de cada Fideicomiso no sean suficientes para pagar íntegramente las cantidades adeudadas bajo los CBF's, los Tenedores no tendrán el derecho de reclamar su pago al FOVISSSTE, al Fiduciario Emisor, al Representante Común, al Intermediario Colocador o a cualquier otra persona.

Requisitos de Elegibilidad.

Cumplimiento de los Requisitos de Elegibilidad

En lo que se refiere al cumplimiento de los Requisitos de Elegibilidad de los Derechos de Crédito que se aporten a cada Fideicomiso, tanto en la cesión inicial como en las cesiones subsecuentes el FOVISSSTE emitirá un Certificado de Cumplimiento de Requisitos de Elegibilidad. Asimismo, según se establezca para cada Emisión al amparo del Programa, un tercero podrá realizar una auditoría de los Expedientes de Crédito previo a la cesión de los mismos. De igual forma, según se especifique en cada Fideicomiso, durante la vigencia de cada Emisión, el Auditor Externo podrá llevar a cabo, con cargo al Patrimonio del Fideicomiso, una revisión de los Derechos de Crédito de conformidad con los términos de dicho Fideicomiso. Salvo que se establezca para alguna Emisión en específico, no se contempla que un tercero realice una revisión adicional a las auditorías antes mencionadas.

Adicionalmente, el Tenedor deberá considerar que, en términos del Contrato de Fideicomiso y del Contrato de Cesión no será causa de vencimiento anticipado: (i) el hecho de que un Derecho de Crédito no haya cumplido con uno o varios de los Requisitos de Elegibilidad; y (ii) el Fideicomitente no sustituya o readquiera dicho Derecho de Crédito.

Substitución o Readquisición de Derechos de Créditos No Elegibles

En términos del Contrato de Cesión y el Contrato de Fideicomiso, en caso de que un Derecho de Crédito sea no elegible FOVISSSTE deberá substituir o readquirir dicho Derecho de Crédito No Elegible. El procedimiento para substituir o readquirir un Derecho de Crédito No Elegible podrá involucrar plazos de tiempo largos. El flujo de recursos al Patrimonio del Fideicomiso derivado de un Derecho de Crédito No Elegible puede ser menor o inexistente hasta en tanto el procedimiento de substitución o readquisición se concluya, por lo tanto, en el caso de que sea necesario que FOVISSSTE sustituya o readquiera algún Derecho de Crédito No Elegible y este último efectivamente lo sustituya o readquiera en los términos del Contrato de Cesión y el Contrato de Fideicomiso, es posible que se afecte temporalmente en forma negativa la capacidad de pagar las cantidades adeudadas bajo los CBF's. De igual forma, aunque el FOVISSSTE tiene derecho a readquirir un Derecho de Crédito No Elegible, para el caso en que opte por substituirlo, los inversionistas potenciales y Tenedores, deberán considerar la posibilidad de que no existan derechos de crédito que cumplan con todos los Requisitos de Elegibilidad para substituir un Derecho de Crédito No Elegible. Lo que podría ocasionar que el Patrimonio del Fideicomiso cuente con menos recursos líquidos lo que afectaría en forma negativa la capacidad de pagar las cantidades adeudadas bajo los CBF's.

Adicionalmente, los Tenedores deben considerar el hecho de que FOVISSSTE incumpla con su obligación de substituir o readquirir algún Derecho de Crédito No Elegible, no constituirá una causal o evento de amortización anticipada.

Obligaciones Limitadas de las Personas Participantes.

Los CBF's no serán garantizados ni avalados por ninguna de las personas participantes en la Emisión, incluyendo el Fideicomitente, el Administrador, el Fiduciario Emisor, el Intermediario Colocador, y el Representante Común. En consecuencia, ninguno de ellos estará obligado a realizar pagos a los Tenedores de los CBF's, con excepción, en el caso del Fiduciario Emisor, de los pagos que tenga que hacer con cargo al Patrimonio del Fideicomiso de acuerdo con lo previsto en el Fideicomiso respectivo.

Todos los pagos que deba realizar el Fiduciario Emisor bajo los CBF's serán efectuados exclusivamente con cargo al Patrimonio del Fideicomiso, y el Fiduciario Emisor en ningún caso tendrá responsabilidad de pago alguna respecto de los CBF's con cargo a su patrimonio propio, liberándosele de cualquier responsabilidad a dicho respecto. El Fiduciario Emisor en ningún caso garantiza rendimiento alguno bajo los CBF's.

Las Entidades y Dependencias.

Las Aportaciones de las Dependencias y Entidades así como los Descuentos sobre Nómina que realizan las Dependencias y Entidades, cuyas cantidades FOVISSSTE depositará en la Cuenta del Fideicomiso correspondiente (Ver "Sección 3.5 – FOVISSSTE como Administrador") serán la principal fuente de pago para la amortización de los Derechos de Crédito cedidos a favor del Fiduciario Emisor para beneficio del Patrimonio de cada Fideicomiso. El pago puntual y completo de las Aportaciones de las Dependencias y Entidades y el entero de los Descuentos sobre Nómina que hagan las Entidades y Dependencias depende, entre otros factores, de la situación financiera de las Dependencias y Entidades así como del cumplimiento de sus obligaciones legales.

En el supuesto de que las Dependencias y Entidades no realicen los pagos de las Aportaciones y los Descuentos sobre Nómina que correspondan a los Deudores Hipotecarios, el Fiduciario Emisor no tendrá acceso a otros fondos para cubrir el pago de intereses o principal a los Tenedores de los CBF's.

De igual forma, podrían existir retrasos en las transferencias de la Cobranza por parte de las Entidades y Dependencias en cuyo caso, el Fiduciario Emisor no tendrá acceso a otros fondos para cubrir el pago de intereses o principal a los Tenedores de los CBF's de manera puntual y completa.

Deudores Hipotecarios.

El pago oportuno de los CBF's se encuentra directamente ligado al Descuento sobre Nómina y las Aportaciones de las Dependencias y Entidades que éstas realicen por cuenta de los Deudores Hipotecarios. A su vez, dichos pagos están relacionados a diversos factores como la permanencia en el empleo del Deudor Hipotecario, entre otras. En el caso en que los Deudores Hipotecarios dejen de laborar en el sector público, éstos podrían incumplir sus obligaciones de pago bajo los Créditos Hipotecarios, pudiendo a su vez, ocasionar que el Patrimonio del Fideicomiso cuente con menos recursos líquidos, lo que afectaría en forma negativa la capacidad del Fiduciario Emisor de pagar las cantidades adeudadas bajo los CBF's.

Administración y cobranza de los Créditos Hipotecarios.

a. FOVISSSTE como Administrador.

En virtud de los distintos Contratos de Administración que celebre el FOVISSSTE con el Fiduciario Emisor respecto a cada Emisión, FOVISSSTE será responsable de la administración y Cobranza de los Créditos Hipotecarios. El pago oportuno de los Créditos Hipotecarios y, por lo tanto, que existan recursos suficientes en el Patrimonio del Fideicomiso para pagar en forma total las cantidades adeudadas bajo los CBF's depende directamente del desempeño que FOVISSSTE tenga como Administrador. En la medida en que el desempeño del FOVISSSTE como Administrador no sea adecuado o bien, en caso de que el FOVISSSTE incumpla con sus obligaciones bajo los distintos Contratos de Administración, puede tener como resultado que el Patrimonio de cada Fideicomiso cuente con menos recursos líquidos y esto afecte en forma negativa la capacidad de pagar las cantidades adeudadas bajo los CBF's.

b. El FOVISSSTE es el Administrador Único en los Fideicomisos.

La principal fuente de repago de los Créditos Hipotecarios son las Aportaciones de las Dependencias y Entidades y los Descuentos sobre Nómina que éstas depositan a favor del FOVISSSTE por cuenta de los Deudores Hipotecarios. El FOVISSSTE tiene la facultad y obligación legal del cobro de las Aportaciones y los Descuentos sobre Nómina correspondientes a los Trabajadores cuyas relaciones laborales se regulen por el apartado "B" del artículo 123 de la Constitución Política de los Estados Unidos Mexicanos. En virtud de que legalmente sólo el FOVISSSTE puede llevar a cabo la función de cobrar las Aportaciones de las Dependencias y Entidades y los Descuentos sobre Nómina, el FOVISSSTE será Fideicomitente y administrador único del Fideicomiso y no existe un administrador sustituto para desempeñar esta función.

Por lo anterior, no se contempla la posibilidad de sustituir al FOVISSSTE como Administrador de los Créditos Hipotecarios por ninguna causa. Por lo tanto, en el caso de que FOVISSSTE no cumpla con sus obligaciones bajo alguno de los Contratos de Administración que se celebren para cada Emisión, el único recurso disponible para el Fiduciario Emisor será buscar exigir su

9

cumplimiento por la vía judicial. No es posible prever la duración de dicho procedimiento, sin embargo, es posible que éste sea largo. Tampoco es posible asegurar que el procedimiento será exitoso o que se obtendrá plena compensación adecuada por los incumplimientos. Esta situación puede afectar en forma negativa al Patrimonio de cada Fideicomiso y a su vez afectar en forma negativa la capacidad de pagar las cantidades adeudadas bajo los CBF's correspondientes a cada Emisión.

c. Cambios en las Políticas y Procedimientos de Administración y Cobranza.

Las políticas y procedimientos para la administración y Cobranza de los Créditos Hipotecarios que seguirá FOVISSSTE como Administrador han sido desarrolladas por el FOVISSSTE. La obligación asumida por FOVISSSTE es de llevar a cabo la administración y Cobranza de los Créditos Hipotecarios de la misma manera que lleva a cabo la administración y cobranza de su propia cartera y de acuerdo a sus políticas. La administración de FOVISSSTE mantiene el derecho de modificar esas políticas y procedimientos de tiempo en tiempo. Si bien el objetivo de cualquier modificación es mejorar los procedimientos de cobranza, no se puede asegurar que los cambios en las políticas y procedimientos de Cobranza que pudiere adoptar FOVISSSTE resulten, en su caso, igual o más efectivos y/o eficientes que los que actualmente mantiene, por lo que, la Cobranza de los Créditos Hipotecarios puede verse afectada de forma adversa, lo que podría ocasionar que el Patrimonio del Fideicomiso cuente con menos recursos líquidos lo que afectaría en forma negativa la capacidad de pagar las cantidades adeudadas bajo los CBF's.

d. Otorgamiento de Prórrogas bajo los Créditos Hipotecarios.

De acuerdo con lo establecido en la Ley del ISSSTE, cuando un Deudor Hipotecario deje de prestar sus servicios a alguna Dependencia o Entidad durante un periodo mínimo de 12 (doce) meses, ya sea por suspensión temporal de los efectos del nombramiento o cese (a menos que exista litigio pendiente sobre la subsistencia de su designación o nombramiento) y a petición del acreditado, éste podrá gozar de una prórroga sin causa de intereses en los pagos de amortización que tenga que hacer por concepto de capital e intereses. Dicha prórroga tendrá un plazo máximo de 12 (doce) meses acumulados y terminará anticipadamente cuando el Deudor Hipotecario vuelva a prestar servicios a alguna de las Dependencias o Entidades o ingrese a laborar bajo un régimen con el que el ISSSTE tenga celebrado convenio de incorporación. Si bien durante el periodo de la prórroga no se pagan intereses, ni principal, el saldo insoluto del crédito se sigue actualizando conforme al incremento del salario mínimo. Durante el periodo de prórroga, la liquidez del Fideicomiso respectivo puede verse afectada de forma adversa y consecuentemente la capacidad de pago de los CBF's.

e. Cartera vencida.

Deberá registrarse como Derecho de Crédito Vencido cualquier Derecho de Crédito con más de 6 (seis) amortizaciones quincenales o 90 (noventa) días de retraso en el pago conforme a los criterios contables aplicables a las instituciones de crédito. El incremento en la cartera vencida puede afectar de manera negativa la disponibilidad de recursos por concepto de Cobranza, afectando la situación financiera del Fideicomiso respectivo y consecuentemente la capacidad de pago de los CBF's.

f. Responsabilidad limitada.

El Administrador será responsable de su actuación (y de la actuación de cualquier subcontratista), únicamente en relación al cumplimiento de las obligaciones explícitamente contraídas por éste en virtud de los Documentos de la Operación. El incumplimiento a las obligaciones del Administrador y, en su caso, de los Subcontratistas podrá tener un impacto negativo en la Cobranza. Lo anterior, podrá ocasionar que el Patrimonio del Fideicomiso cuente con menos recursos líquidos lo que afectaría en forma negativa la capacidad de pagar las cantidades adeudadas bajo los CBF's.

g. Las obligaciones del Administrador son pagaderas por el mismo, únicamente a través de la Cobranza.

El cumplimiento de las obligaciones de pago a cargo del Administrador, conforme a lo establecido en el Contrato de Administración, los cuales incluyen sin limitar el mantenimiento del Seguro, el pago de gastos derivados de procesos extrajudiciales y judiciales de cobro, dependerá de los flujos que se deriven de la Cobranza de los Derechos de Crédito. En la medida en la que la Cobranza no arroje los flujos necesarios para realizar dichos pagos, se corre el riesgo que dichos pagos no sean realizados, afectando negativamente el Patrimonio del Fideicomiso.

h. Ningún monto adeudado por el Administrador, que exceda las responsabilidades que se le requieren pagar, podrá constituir una "reclamación" en su contra.

Las obligaciones de pago a cargo del Administrador, conforme a lo establecido en el Contrato de Administración, serán cubiertas con el producto de la Cobranza de los Derechos de Crédito. Los acreedores correspondientes no podrán presentar "reclamación" alguna en contra del Administrador, en caso de que el Patrimonio del Fideicomiso no cuente con cantidades suficientes para hacer frente a dichos pagos.

i. Los Fideicomisos no son Fideicomisos de Garantía

Los Fideicomisos no son fideicomisos de garantía del tipo a que se refieren los artículos 395 a 414 de la LGTOC. Por lo mismo, no le son aplicables las disposiciones relativas a la ejecución de fideicomisos de garantía a que se refiere el Título Tercero Bis del Libro Quinto del Código de Comercio.

Al ser fideicomisos de administración y pago y no de garantía, la recuperación de la inversión de los Tenedores en los CBF's está sujeta a que el Fiduciario reciba fondos suficientes derivados de los Derechos de Créditos, sin que exista la posibilidad de que el Fiduciario ejecute o liquide garantía alguna a favor de los Tenedores. En caso de que los recursos derivados de los Derechos de Crédito resulten inferiores a los razonablemente previstos, los flujos de los Fideicomisos se verían afectados negativamente, situación que podría implicar faltantes para el pago de principal e intereses de los CBF's respectivos.

j. Incremento de Costos.

En caso que los costos y/o gastos de operación se incrementan, los resultados de FOVISSSTE podrían verse afectados.

No obstante lo anterior, conforme al artículo 214, fracción XVI, inciso d) de la Ley del Instituto de Seguridad y Servicios Sociales, el FOVISSSTE solo podrá aplicar hasta el 0.75% (cero punto setenta y cinco por ciento), de los recursos totales que maneje en costos y/o gastos de operación.

k. Incumplimiento en la Presentación de Información.

No se puede asegurar que el FOVISSSTE en todo momento cumplirá con sus obligaciones de presentación de información a la CNBV y a la BMV conforme a la normatividad aplicable. En el supuesto que el FOVISSSTE incumpliera a sus obligaciones podría incurrir en diversas sanciones conforme a la normatividad aplicable.

Diferencias en la información de cobranza; Retrasos en la individualización de la Cobranza.

Pudieran existir diferencias en la información sobre la Cobranza presentada por el Administrador y el Administrador Maestro, en los casos en que el Acreditado:

- A) Se encuentre en activo y la Dependencia o Entidad correspondiente no haya enterado los recursos a FOVISSSTE, en cuyo caso, FOVISSSTE ejercita la facultad otorgada por en el artículo 29 de la Ley del ISSSTE, y se solicita a la SHCP que descunte los adeudos de participaciones federales de la Dependencia o Entidad correspondiente, lo cual puede tomar hasta 120 (ciento veinte) días, lapso de tiempo en que FOVISSSTE puede realizar Avances de Cobranza a los fideicomisos respectivos; o
- B) Se encuentre en activo y los recursos hayan sido recibidos por FOVISSSTE, pero la Dependencia o Entidad "no haya enviado la individualización correspondiente a los descuentos sobre nómina del Acreditado, en cuyo caso, es posible realizar Avances de Cobranza al fideicomiso correspondiente y se solicita el envío de la información para la aplicación individual de la cobranza a la Dependencia o Entidad correspondiente; o
- C) Se encuentre tramitando su jubilación y la recuperación se deba realizar en una nueva ventanilla, en cuyo caso, se realizan Avances de Cobranza al fideicomiso correspondiente, hasta que se complete la regularización del cobro con cargo a la pensión o jubilación del Acreditado; o
- D) Haya abandonado el sector público, en cuyo caso iniciará el Periodo de Prórroga previsto en el artículo 183 de la Ley del ISSSTE; en el entendido que una vez concluido dicho Periodo de Prórroga, el Acreditado deberá cubrir sus amortizaciones por ventanilla bancaria, y en caso contrario, FOVISSSTE procederá a la recuperación por la vía judicial y extrajudicial del Inmueble respectivo.

9

Adicionalmente las Dependencias y Entidades o, subsecuentemente, el Administrador, podrían retrasarse en determinar específicamente a qué Crédito Hipotecario en particular le son aplicables los pagos ("retrasos en la individualización de cobranza").

Conforme a los documentos de la transacción, FOVISSSTE en su calidad de Administrador tiene la facultad de realizar Avances de Cobranza, con el fin de mitigar el posible riesgo operativo derivado de los retrasos en la individualización de cobranza. En caso de que el Administrador no ejerciera dicha facultad, la velocidad de repago de los TFOVIS podría ser menor.

El Fiduciario Emisor podría oponerse a distribuir dichos fondos hasta recibir la información necesaria para determinar a qué Derecho de Crédito deban ser aplicados dichos fondos, lo que podría disminuir los fondos disponibles para distribuciones en relación con el pago de los CBF's al momento de su vencimiento.

Incumplimiento de las partes relevantes de preparar y entregar reportes de conformidad con los Documentos de la Operación

La responsabilidad primaria de realizar la Cobranza, su individualización y envío al Fideicomiso corresponde a FOVISSSTE en su carácter de Administrador, sin embargo, en términos del Contrato de Administración Maestra, el Administrador Maestro es el encargado de validar la información relacionada con la Cobranza con el fin de incrementar la calidad de la misma.

El Fideicomiso contempla la preparación y entrega de reportes, incluyendo, sin limitar, el Reporte de Cobranza por el Administrador, o por el Administrador Maestro en nombre y por cuenta del Administrador, y el Reporte de Distribuciones por el Representante Común para asegurar la correcta administración de los pagos realizados a favor de, o con cargo al Patrimonio del Fideicomiso de conformidad con los Documentos de la Operación. No se puede asegurar que las partes correspondientes prepararán o distribuirán dichos reportes de conformidad con sus respectivas obligaciones bajo los Documentos de la Operación aplicables y el Reporte de Saldos por parte del Fiduciario. En caso de que cualquiera de dichas partes no prepare o distribuya cualquiera de dichos reportes, es posible que los inversionistas de los CBF's no tengan la información necesaria oportunamente para evaluar el desempeño histórico, o para anticipar el desempeño futuro, del portafolio de Créditos Hipotecarios y del Patrimonio del Fideicomiso respectivo.

Cobranza administrativa y judicial.

a. Duración de los procesos.

En el caso de que, debido a un incumplimiento bajo algún Crédito Hipotecario, se requiera de un proceso de cobranza administrativa o judicial, el Patrimonio de cada Fideicomiso dejará de obtener los pagos correspondientes a dicho Crédito Hipotecario por el período que dure dicho proceso, afectando así el flujo de pagos hacia el Patrimonio del Fideicomiso. Es difícil determinar la duración de un proceso judicial de Cobranza así como la rapidez con que el Inmueble respectivo pueda ser adjudicado y vendido por el Administrador. En tanto no termine dicho proceso judicial y el Inmueble respectivo no sea adjudicado y vendido, los reembolsos del valor nominal de los CBF's y el pago de intereses sobre los mismos podrían verse afectados.

Las políticas de administración y cobranza del Administrador establecen los parámetros para la cobranza de estos créditos. El FOVISSSTE cuenta con el personal y los recursos para cumplir con sus obligaciones al amparo de los distintos Contratos de Administración que celebre con el Fiduciario Emisor en relación con cada Fideicomiso, sin embargo, existe el riesgo que el cobro de dichos créditos vencidos provoque retrasos en dicha cobranza.

b. Ejecución de Garantías.

Pueden existir retrasos considerables en los procedimientos judiciales que se inician para la ejecución de la garantía respectiva. Inclusive, en algunos casos, la ejecución de las garantías se ha visto obstaculizada por problemas de procedimiento fuera del control del Administrador. El FOVISSSTE no tiene la certeza de que los Inmuebles sean objeto de arrendamiento o de que los mismos se encuentren en posesión de un tercero; dichas causas podrían alargar los procesos judiciales o de venta de dichos Inmuebles. En procesos prolongados, existe también el riesgo de que los costos involucrados sean cuantiosos en comparación con el valor de los Inmuebles. En términos de los distintos Contratos de Administración que celebre el Fiduciario Emisor con el Administrador, el Administrador estará obligado a pagar los gastos necesarios para la cobranza de Créditos Hipotecarios que estén vencidos y éstos le serán reembolsados sólo en la medida en que dichos Créditos Hipotecarios que estén vencidos efectivamente sean recuperados. El Fiduciario Emisor, por lo tanto, sólo tendrá derecho a recibir el monto de la Cobranza de los Créditos Hipotecarios neto de los Gastos de Cobranza que incurra el Administrador en casos de que sea necesario iniciar procedimientos judiciales. Estos gastos incluyen los gastos de abogados, gestores, notarios públicos, mantenimiento, corretaje de inmuebles y registro, entre otros. Todo lo anterior puede tener como resultado que el Patrimonio del Fideicomiso correspondiente cuente

con menos recursos líquidos lo cual afecta en forma negativa la capacidad del Fiduciario Emisor para pagar las cantidades adeudadas bajo los CBF's.

Administrador Maestro.

a. Contratación, sustitución o renuncia.

Conforme se establezca en cada Fideicomiso, el Fiduciario podrá contratar un Administrador Maestro para que preste los servicios de supervisión de las obligaciones del Administrador al amparo del Contrato de Administración respectivo. En ese caso, el Contrato de Administración Maestra establecerá los supuestos mediante los cuales el Administrador Maestro deberá ser sustituido por el Fiduciario. Entre otros, dichos supuestos se refieren a: (i) incumplimientos a las obligaciones a su cargo establecidas en dicho Contrato de Administración Maestra; (ii) la falsedad en las declaraciones, informaciones o certificaciones que proporcione; o (iii) si es sujeto a procedimiento de insolvencia. En ese caso, el Fiduciario podrá, con la autorización previa y por escrito del Representante Común, llevar a cabo la sustitución del Administrador Maestro.

De igual manera, de conformidad con los términos del Contrato de Administración Maestra, el Administrador Maestro podrá renunciar a su cargo en caso de que llegue a ser ilegal seguir cumplimiento con sus obligaciones bajo dicho Contrato de Administración Maestra. Esto es, en caso de que: (i) le sean revocadas las autorizaciones gubernamentales necesarias para la prestación de sus servicios al amparo del Contrato de Administración Maestra; o (ii) las Leyes Aplicables en México o en el extranjero sean modificadas y afecten negativamente en la prestación de sus servicios al amparo del Contrato de Administración Maestra. El Administrador Maestro deberá acreditar tal circunstancia mediante la opinión de un despacho de abogados de reconocido prestigio que certifique la existencia de cualquiera de los supuestos mencionados.

Al respecto, los Tenedores deberán considerar que (i) a la fecha no se tiene definido un Administrador Maestro Substituto y que (ii) no obstante que el Contrato de Administración establece los requisitos para la sustitución del Administrador Maestro, ya sea porque dicha sustitución se derive de un incumplimiento o de una renuncia del mismo, existe el riesgo de que nos sea posible identificar a un Administrador Maestro adecuado o de que el candidato seleccionado no acepte asumir el cargo. En cualquiera de estos casos, los retrasos en la toma de decisiones o la imposibilidad de designar a un Administrador Maestro Substituto, su contratación y, en general, las dificultades relacionadas con la sustitución podría repercutir negativamente en la Cobranza, lo que podría ocasionar que el Patrimonio del Fideicomiso cuente con menos recursos líquidos lo que afectaría en forma negativa la capacidad de pagar las cantidades adeudadas bajo los CBF's.

b. Responsabilidad limitada

El Administrador Maestro será responsable únicamente de sus obligaciones contraídas dentro de los Contratos de Administración Maestro y Fideicomiso. El incumplimiento a las obligaciones del Administrador Maestro podría tener un impacto negativo en la Cobranza. Lo anterior, podría ocasionar que el Patrimonio del Fideicomiso cuente con menos recursos líquidos lo que afectaría en forma negativa la capacidad de pagar las cantidades adeudadas bajo los CBF's.

Información histórica y comportamiento futuro de los Créditos Hipotecarios

Los posibles adquirentes de los CBF's, deberán tomar en cuenta en su análisis, que FOVISSSTE no puede asegurar que el comportamiento futuro de los Créditos Hipotecarios sea consistente con la información contenida en el presente Prospecto respecto de la cartera total del FOVISSSTE en su calidad de Administrador y la que se revele en los correspondientes Suplementos. La información que se presenta en el Prospecto y en los Suplementos corresponde únicamente al comportamiento histórico observado hasta la fecha de elaboración de los documentos y la aportación de Derechos de Crédito a cada Fideicomiso. Cambios en las políticas de administración de FOVISSSTE, variación de las condiciones macroeconómicas entre otros eventos pueden hacer que el comportamiento futuro de los créditos difiera de la información histórica presentada. Derivado de lo anterior, el Patrimonio del Fideicomiso correspondiente puede contar con menos recursos líquidos, afectando negativamente la capacidad de pago de los CBF's.

Deterioro del valor de las garantías

Como resultado de factores que se encuentran fuera del control de los Deudores Hipotecarios, del Fiduciario Emisor, del Representante Común, del Intermediario Colocador y del Administrador, como por ejemplo, una severa desaceleración económica, causas de fuerza mayor (sismo, inundación, erupción volcánica, incendio o cualquier desastre natural) puede haber una afectación sustancial en el valor de las viviendas adquiridas por los Deudores Hipotecarios con los Créditos Hipotecarios. Esta afectación tendría como resultado que el valor de las garantías otorgadas bajo dichos Créditos Hipotecarios se vea disminuido. Si esto ocurre y como resultado de un incumplimiento por parte de los Deudores Hipotecarios afectados es necesario ejecutar dichas garantías, es posible que el Patrimonio de los distintos Fideicomisos

9

cuenta con menos recursos líquidos de los esperados y que lo anterior afecte en forma negativa la capacidad de pago de las cantidades adeudadas bajo los CBF's correspondientes a cada Emisión.

Seguros de Daños.

De conformidad con los términos de los Créditos Hipotecarios y con lo que se establezca en los distintos Contratos de Administración correspondientes a cada Emisión, el Administrador debe contratar y mantener pólizas de Seguro que cubran daños con respecto a los Inmuebles (*Ver "Sección III.5 - FOVISSSTE como Administrador - Seguros"*). Los Tenedores deben tomar en cuenta el riesgo de que la Aseguradora pague el monto total de cualquier reclamación que le formule el Administrador, incluyendo que la Aseguradora considere procedente dicha reclamación, que aplique limitaciones a las coberturas o las condiciones para su pago y el monto del pago correspondiente. Adicionalmente, los Tenedores deben tomar en cuenta que actualmente el monto máximo de la suma asegurada es el valor de los Inmuebles objeto de los Créditos Hipotecarios que FOVISSSTE ceda a los Fideicomisos en la Fecha de Corte. Por lo tanto, existe la posibilidad, de que el monto de indemnización sea menor que el saldo insoluto de principal e intereses bajo el Crédito Hipotecario respectivo al momento en que ocurra la pérdida total del Inmueble asegurado. Todo lo anterior puede tener como resultado que el Patrimonio del Fideicomiso respectivo cuente con menos recursos líquidos y esto afecte en forma negativa la capacidad de pago de las cantidades adeudadas bajo los CBF's. El monto de la indemnización en caso de siniestro es cada vez mayor, por lo tanto, la suma asegurada se aproxima al valor de reposición de la vivienda en el mercado y la posibilidad de que el monto de indemnización sea menor que el saldo insoluto de principal e intereses bajo el Crédito Hipotecario respectivo se reduce.

A efecto de formalizar la transmisión de los Derechos Derivados del Seguro a favor del Fiduciario del Fideicomiso correspondiente a cada Emisión, el Fideicomitente se obligará a entregar una constancia emitida por la compañía aseguradora en donde se haga constar que el Fiduciario ha sido designado como beneficiario de los Derechos Derivados del Seguro relativos a los Derechos de Crédito cedidos conforme al Contrato de Cesión respectivo. Los inversionistas deberán considerar que existe un periodo de transición para llevar a cabo dicha formalización, el cual puede ser de hasta 30 (treinta) días, contados a partir de la celebración del Contrato de Cesión respectivo.

Garantía del Crédito de la Vivienda.

Conforme a lo establecido en el artículo 182 de la Ley del ISSSTE, los Créditos Hipotecarios deberán estar cubiertos por un seguro a cargo del FOVISSSTE para los casos de invalidez, incapacidad total permanente o muerte del Deudor Hipotecario correspondiente. No obstante lo anterior, el FOVISSSTE ha optado por asumir la obligación de pago del Saldo Insoluto de los Créditos Hipotecarios respecto de los cuales el Deudor Hipotecario se encuentre en dichos supuestos. Al respecto, existe el riesgo de que el FOVISSSTE se retrase en el pago de las cantidades correspondientes a la Garantía del Crédito de la Vivienda o no honre dicha obligación. Lo anterior podría ocasionar que el Patrimonio del Fideicomiso cuente con menos recursos líquidos lo que afectaría en forma negativa la capacidad de pagar las cantidades adeudadas bajo los CBF's.

El Fideicomitente es el Administrador de los Derechos de Crédito.

El Fideicomitente es la entidad de concentrar la cobranza y transmitirla al patrimonio del Fideicomiso, lo cual podría generar un conflicto de interés.

No obstante lo anterior, la operación contempla la participación de un Administrador Maestro, quien supervisa las actividades que lleva a cabo el Fideicomitente en su carácter de administrador.

Incumplimiento de Obligaciones Fiscales.

Bajo los términos de los Fideicomisos que en su momento se celebren, será estricta responsabilidad del Fideicomitente el cumplimiento de las obligaciones fiscales que en todo caso deriven conforme a dichos contratos. En el caso de que por cualquier motivo las autoridades fiscales requieran el pago de cualquier contribución al Fiduciario Emisor éste lo informará oportunamente al Fideicomitente para que, en cumplimiento de esta responsabilidad, el Fideicomitente lleve a cabo los trámites y pagos necesarios. Sin embargo, en caso de que el Fideicomitente no cumpla con su responsabilidad y el Fiduciario Emisor sea requerido de hacer el pago de cualquier contribución, el Fiduciario Emisor lo cubrirá con cargo al Patrimonio del Fideicomiso y dará aviso por escrito al Fideicomitente. En tal caso, el Fideicomitente tendrá la obligación de restituir al Patrimonio del Fideicomiso que corresponda íntegramente todas las cantidades pagadas. El retraso en la restitución de las contribuciones pagadas con cargo al Patrimonio del Fideicomiso por parte del Fideicomitente, podría tener efectos desfavorables sobre el Patrimonio del Fideicomiso y consecuentemente sobre el pago de los CBF's.

Factores de Riesgo Económicos y Políticos.

El pago de los Créditos Hipotecarios depende preponderantemente de la situación económica de las Dependencias y Entidades y de los Deudores Hipotecarios. Eventos políticos, económicos o sociales nacionales o internacionales adversos (tales como la falta de crecimiento económico, ciclo crediticio

adverso, posibles devaluaciones del peso, altos índices inflacionarios, fluctuaciones en las tasas de interés o cambios adversos en las disposiciones gubernamentales) pueden afectar la capacidad de pago de las Dependencias y Entidades o de los Deudores Hipotecarios, así como también pueden afectar de forma negativa el valor de las garantías. Cualquier cambio en la situación económica y/o solvencia de las Dependencias y Entidades o de los Deudores Hipotecarios puede tener un efecto adverso en su capacidad de pago. La totalidad de las Dependencias y Entidades y de los Deudores Hipotecarios se ubican en México, por lo tanto, el desempeño de los Créditos Hipotecarios y el pago de los CBF's dependen, entre otros factores, del desempeño de la economía del país, incluyendo el nivel de crecimiento en la actividad económica y de generación y estabilidad del empleo.

En atención a la fecha de originación de los Créditos Hipotecarios, Patrimonio del Fideicomiso y a las condiciones macroeconómicas prevalecientes a esa fecha y en la actualidad, no se cuenta con información histórica para la formulación de estudios o proyecciones sobre el comportamiento en el pago de los Créditos Hipotecarios ante escenarios económicos y/o políticos adversos según se describe en el párrafo anterior. De presentarse alguno de los referidos escenarios adversos la solvencia y capacidad de pago de las Dependencias y Entidades y los Deudores Hipotecarios pudiera verse afectada y como consecuencia pudiera existir un impacto desfavorable sobre el Patrimonio del Fideicomiso lo cual puede afectar en forma negativa el comportamiento esperado de la amortización de los CBF's.

De presentarse una crisis podría tener como consecuencia que el Patrimonio del Fideicomiso cuente con menos recursos líquidos y esto afecte en forma negativa la capacidad de pagar las cantidades adeudadas bajo los CBF's.

Situación Económica Mundial.

Actualmente el entorno de la economía mundial está viviendo una situación complicada. A pesar de que las condiciones económicas difieren de un país a otro, la reacción de los inversionistas ante los acontecimientos ocurridos en un país pueden afectar los mercados financieros de otros países. En el pasado, acontecimientos o condiciones ocurridos en los Estados Unidos de América o en otros países han tenido un efecto importante en la disponibilidad del crédito en la economía mexicana, han resultado en fugas considerables de capital y propiciado una reducción de la inversión extranjera en el país. El impacto negativo de dichos eventos en la economía mexicana podría afectar de forma adversa la situación financiera del FOVISSSTE, un incremento en el costo del financiamiento, afectar la capacidad de pago de los Deudores Hipotecarios y un incremento de la cartera vencida del FOVISSSTE y del Patrimonio del Fideicomiso.

Modificaciones a la Ley del Impuesto Sobre la Renta.

Es posible que el régimen fiscal actualmente aplicable a los Tenedores de los CBF's sufra modificaciones durante la vigencia de los CBF's, esos cambios, de ocurrir, podrían tener un efecto adverso sobre el rendimiento que generen los CBF's a sus Tenedores.

El pago de los Certificados Bursátiles Fiduciarios está respaldado sólo con el Patrimonio del Fideicomiso.

a. Denominación de los Créditos Hipotecarios en VSM.

El FOVISSSTE cederá Derechos de Crédito derivados de los Créditos Hipotecarios al Patrimonio del Fideicomiso respectivo.

Los Créditos Hipotecarios están denominados en VSM, por lo que las cantidades que adeudan los Deudores Hipotecarios bajo dichos créditos se incrementarán durante la vigencia de los Créditos Hipotecarios en proporción a los incrementos que apliquen al SMGDF en forma anual, según lo determine la Comisión Nacional de Salarios Mínimos.

Por otro lado, dado que los CBF's podrán denominarse en UDIS, según se establezca para cada Emisión y el valor de la UDI varía de manera diaria en función a la inflación observada (según lo determina Banco de México), el saldo de dichos CBF's podría ajustarse en forma diferente al saldo de los Créditos Hipotecarios.

Por lo anterior, durante la vigencia de los CBF's, existe el riesgo de que el aforo inicial disminuya si los aumentos en el SMGDF (esto es la denominación de los Derechos de Crédito) son menores a los aumentos en el valor de la UDI (esto es la denominación de los CBF's), lo cual traería como consecuencia que el Patrimonio del Fideicomiso cuente con menos recursos líquidos y esto afecte en forma negativa la capacidad de pagar las cantidades adeudadas bajo los CBF's.

b. No se asume una recuperación significativa de parte de los Deudores Hipotecarios morosos.

Como se describe más adelante, las Aportaciones de las Dependencias y Entidades y los Descuentos sobre Nómina depositados a favor del FOVISSSTE son la principal fuente de pago para la Cobranza de los Créditos Hipotecarios y en caso de que los Deudores Hipotecarios no mantengan una relación laboral en el sector público que genere dichas Aportaciones de las

Dependencias y Entidades y los Descuentos sobre Nómina, el pago total de las cantidades adeudadas bajo los CBF's dependerá de que los Deudores Hipotecarios cumplan con sus obligaciones bajo los Créditos Hipotecarios mediante Aportaciones Directas. Si bien el FOVISSSTE se encuentra en el proceso de implementar y modernizar sus procesos de cobranza para recuperar cantidades adeudadas por deudores morosos, para las proyecciones de la transacción (las cuales pueden no materializarse en caso de cambios adversos en supuestos y/o variables macroeconómicas), no se ha asumido que habrá Cobranza significativa en el caso de que alguno de los Deudores Hipotecarios caiga en mora. Por lo tanto, los posibles inversionistas deben tomar en cuenta que en el caso de que el conjunto de los Créditos Hipotecarios que no generen flujo excedan el valor de la Constancia, es posible que el Patrimonio del Fideicomiso no cuente con recursos suficientes para pagar en forma oportuna y total las cantidades adeudadas bajo los CBF's.

c. *Cascada de Pagos.*

De conformidad con los términos de cada Contrato de Fideicomiso, el Fiduciario Emisor deberá pagar los Gastos antes de pagar cualquier cantidad a los Tenedores bajo los CBF's, por lo que los pagos de principal e interés a los Tenedores se encuentran subordinados a los pagos que se deban realizar para cubrir dichos Gastos. Para cada Emisión, los Gastos incluyen, entre otros, los pagos de honorarios al Fiduciario Emisor, al Representante Común, las cuotas anuales por el mantenimiento del registro ante la CNBV y el listado ante la BMV, de las calificaciones entre otros Gastos de Mantenimiento así como los Honorarios del Administrador, los Honorarios del Administrador Maestro en su caso y los Gastos de Cobranza si los hubiere. En caso de que en una Fecha de Pago los recursos líquidos del Fideicomiso sean insuficientes para el pago de los Gastos, el pago de intereses y principal de los CBF's se puede ver afectado negativamente.

Responsabilidad Limitada del Fiduciario

- a. El Fiduciario no será responsable en ningún momento acerca de la veracidad, exactitud y alcances del Certificado de Cumplimiento de Requisitos de Elegibilidad que le entregue FOVISSSTE en su calidad de Cedente.
- b. En ningún momento el Fiduciario tendrá la obligación o responsabilidad de determinar si los documentos que evidencian los Créditos Hipotecarios son válidos o legalmente exigibles, y en general si se cumplieron o no los Requisitos de Elegibilidad.
- c. El Fiduciario no tendrá la obligación o responsabilidad de verificar si las Hipotecas sobre los Inmuebles fueron otorgadas e inscritas de conformidad con la legislación aplicable, ni sobre la validez de la cesión de los Derechos de Crédito a favor del Fideicomiso, ni la calidad crediticia de los Deudores Hipotecarios, ni sobre la transmisión de los derechos como beneficiario del Seguro, ni por ninguna otra responsabilidad.

Formalización de la transmisión de las garantías a favor del Fiduciario Emisor

Pueden existir retrasos considerables en los procedimientos judiciales que se inician para la ejecución de la garantía respectiva. Inclusive, en algunos casos, la ejecución de las garantías se ha visto obstaculizada por problemas de procedimiento fuera del control del Administrador. El FOVISSSTE no tiene la certeza de que los Inmuebles sean objeto de arrendamiento o de que los mismos se encuentren en posesión de un tercero; dichas causas podrían alargar los procesos judiciales o de venta de dichos Inmuebles. En procesos prolongados, existe también el riesgo de que los costos involucrados sean cuantiosos en comparación con el valor de los Inmuebles. En términos de los distintos Contratos de Administración que celebre el Fiduciario Emisor con el Administrador, el Administrador estará obligado a pagar los gastos necesarios para la cobranza de Créditos Hipotecarios que estén vencidos y éstos le serán reembolsados sólo en la medida en que dichos Créditos Hipotecarios que estén vencidos efectivamente sean recuperados. El Fiduciario Emisor, por lo tanto, sólo tendrá derecho a recibir el monto de la Cobranza de los Créditos Hipotecarios neto de los Gastos de Cobranza que incurra el Administrador en casos de que sea necesario iniciar procedimientos judiciales. Estos gastos incluyen los gastos de abogados, gestores, notarios públicos, mantenimiento, corretaje de inmuebles y registro, entre otros. Todo lo anterior puede tener como resultado que el Patrimonio del Fideicomiso correspondiente cuente con menos recursos líquidos lo cual afecta en forma negativa la capacidad del Fiduciario Emisor para pagar las cantidades adeudadas bajo los CBF's.

Retraso del Reporte de Cobranza por parte del Administrador Maestro

Pueden existir retrasos en la generación de los Reportes que se estipulan en el Fideicomiso como son el Reporte de Cobranza por parte del Administrador Maestro, debido a que éste a su vez no reciba la información que requiere para la elaboración del mismo por parte del Administrador. En este caso, el Fiduciario deberá tomar en consideración los saldos en las cuentas del Fideicomiso para la elaboración de los Reportes de Saldos y Distribuciones, considerando que se hiciera un ajuste posterior que pudiera corresponder en el Reporte de Cobranza del periodo subsecuente.

Problemas operativos en la determinación de la cartera vencida de FOVISSSTE

FOVISSSTE está en proceso de mejora continua, para reducir el tiempo que permita determinar su cartera vencida, que puede impactar la calidad de la información de los Derechos de Crédito que integran el Patrimonio de cada Fideicomiso, lo anterior derivado de que la información relativa a los Créditos Hipotecarios es preparada exclusivamente por FOVISSSTE en base a la información proporcionada por las Dependencias y Entidades y con base en los Acreditados que se encuentran en activo dentro del sector. En virtud de lo anterior, no se puede garantizar que la información que prepare el Administrador respecto a los Derechos de Crédito que integran el Patrimonio del Fideicomiso refleje con oportunidad las circunstancias de cada uno de dichos Derechos de Crédito, lo cual pudiera traducirse en inconsistencias entre la información del Patrimonio del Fideicomiso e información posterior de FOVISSSTE, una vez que cuente con la individualización por parte de las Dependencias y Entidades.

Cabe señalar que esta situación está siendo atendida por parte de la administración del Fondo, con una estrecha comunicación con las Dependencias y Entidades afiliadas a FOVISSSTE (642) y con la plena automatización de la información.

Términos y Condiciones de los Certificados Bursátiles Fiduciarios.

a. Forma de amortización de los CBF's.

Bajo los términos de los CBF's el saldo insoluto de principal vence y será pagadero en una sola exhibición en la Fecha de Vencimiento, sin embargo, de conformidad con los términos del Macrotítulo y del Contrato de Fideicomiso, el Fiduciario podrá efectuar amortizaciones parciales de principal en cada Fecha de Pago en función de los montos obtenidos de la Cobranza (Ver "Sección II.1 – Características del Programa").

La información contenida en cada Suplemento con respecto a los escenarios de amortización de los CBF's está basada en proyecciones del comportamiento de la amortización de todos los Créditos Hipotecarios basadas en el comportamiento histórico del cumplimiento por parte de las Dependencias y Entidades respecto de su obligación de pagar las Aportaciones y enterar los Descuentos, las condiciones y/o variables macroeconómicas prevalecientes en la fecha de otorgamiento de los Créditos Hipotecarios y en la actualidad, no incluyéndose en la misma condiciones y/o variables macroeconómicas típicos de escenarios económicos y/o políticos adversos según se describen en "Factores de Riesgo Económicos y Políticos". Adicionalmente, se considera la experiencia de lograr el cobro a Deudores Hipotecarios que hayan perdido su empleo en el sector público. No existe certeza alguna de que el comportamiento futuro de dichas variables sea igual a la experiencia observada y por lo tanto tampoco existe certeza de que dicha proyección se materialice.

El principal de los CBF's será pagado en base a la Cobranza que se haga de los Derechos de Crédito. Si la Cobranza de los Créditos Hipotecarios se incrementa, los CBF's serán amortizados más rápidamente, mientras que si la Cobranza de los Créditos Hipotecarios disminuye, los CBF's amortizarán más lentamente.

El monto de las Aportaciones de las Entidades y Dependencias, los Descuentos sobre Nómina y las Aportaciones Directas que sean depositados por las Dependencias y Entidades en la Cuenta del FOVISSSTE puede verse influido por una variedad de factores que pueden presentarse durante la vigencia de los CBF's, entre los que se encuentran los siguientes: (i) variación de los salarios por méritos propios de cada uno de los Deudores Hipotecarios, (ii) aumentos generales a los salarios otorgados por las Dependencias y Entidades por encima del incremento al SMGDF, (iii) despidos, recortes generales de personal o cierres de áreas que resulten en la pérdida de empleo de los Deudores Hipotecarios, (iv) pagos anticipados que lleven a cabo los Deudores Hipotecarios en forma voluntaria, (v) correcciones en los montos de Aportaciones y los Descuentos sobre Nómina posteriormente a la Fecha de Emisión, por parte del FOVISSSTE, así como, (vi) factores en general económicos, sociales, tributarios, políticas de gobierno que afecten salarios de los Deudores Hipotecarios o la continuidad de la relación laboral actual (Ver factor de riesgo descrito bajo el título "No se cuenta con un historial consistente respecto al prepago de los Créditos Hipotecarios").

Adicionalmente, con respecto a aquellos Deudores Hipotecarios que no mantengan un empleo en el sector público, la amortización de los CBF's dependerá directamente del comportamiento de pagos que realicen los Deudores Hipotecarios en el futuro, incluyendo su capacidad de obtener un nuevo empleo en el sector formal u obtener suficientes ingresos alternativos para cumplir con sus obligaciones bajo los Créditos Hipotecarios. Si los Deudores Hipotecarios no mantienen un comportamiento de pago similar al que han tenido en el pasado presentando retrasos en sus pagos, los CBF's amortizarán en forma más lenta que la descrita en el presente. De igual manera, si los Deudores Hipotecarios incrementan el monto de sus pagos o efectúan prepagos bajo sus Créditos Hipotecarios, los CBF's amortizarán en forma más rápida que la descrita en el presente.

Bajo los términos de los CBF's, estas fluctuaciones en el comportamiento de la amortización de los CBF's no da derecho al pago de ninguna penalización en favor de los Tenedores.

b. Los Certificados Bursátiles Fiduciarios devengan intereses a una Tasa de Interés Bruta Anual.

Los Certificados Bursátiles Fiduciarios devengan intereses a una Tasa de Interés Bruta Anual, por lo tanto los Tenedores tendrán el riesgo de que movimientos en los niveles de tasas de interés en el mercado provoquen que los Certificados Bursátiles Fiduciarios les generen rendimientos menores o mayores a los que se encuentren disponibles en el mercado en determinado momento.

c. Falta de Pago de intereses y principal.

Ante la falta de pago de (i) los intereses devengados en una Fecha de Pago y (ii) del monto de principal en la Fecha de Vencimiento, no se contempla el pago de intereses moratorios. En caso de que ocurra un evento de esta naturaleza, los Tenedores podrán solicitar al Fiduciario Emisor el pago de las cantidades adeudadas, sin embargo, en virtud de que las cantidades adeudadas bajo los CBF's se pagarán únicamente con cargo al Patrimonio del Fideicomiso y éste está constituido, principalmente, por los Derechos de Crédito, el Fiduciario Emisor sólo podrá pagar las cantidades adeudadas, en la medida en que exista Cobranza con respecto a los Derechos de Crédito o, en su caso, se ejecuten las Hipotecas. Considerando que en México no existe un mercado secundario para los Créditos Hipotecarios, el Fiduciario Emisor no podrá ceder los mismos para acelerar la recuperación de recursos líquidos. Derivado de lo anterior, los recursos del Fideicomiso correspondiente pueden ser insuficientes para el pago de intereses y principal de los CBF's.

d. Mercado limitado para los Certificados Bursátiles Fiduciarios.

Actualmente, no existe un mercado secundario con respecto a los CBF's y es posible que dicho mercado no se desarrolle una vez concluida la oferta y colocación de los Certificados Bursátiles Fiduciarios. El precio al cual se negocien los CBF's puede estar sujeto a diversos factores, tales como el nivel de las tasas de interés en general, las condiciones del mercado de instrumentos similares y las condiciones macroeconómicas en el mercado de desarrollos inmobiliarios en México. En caso de que el mencionado mercado secundario no se desarrolle, la liquidez de los CBF's puede verse afectada negativamente y los Tenedores podrían no estar en posibilidad de enajenar CBF's en el mercado.

No puede asegurarse que se podrá desarrollar un mercado secundario para los CBF's o que si éste se desarrolla otorgará liquidez a los Tenedores. Por lo anterior, los Tenedores deberán estar preparados para detentar los CBF's hasta su vencimiento y asumir todos los riesgos derivados de los mismos.

Ni el Fiduciario Emisor, ni el FOVISSSTE, ni el Representante Común, ni el Intermediario Colocador están obligados a generar un mercado secundario para los CBF's ni garantizan que éste se desarrollará, por lo que los Tenedores asumen el riesgo de que en el futuro no existan compradores para los mismos.

No se cuenta con un historial consistente respecto al prepago de los Créditos Hipotecarios.

La amortización de los Créditos Hipotecarios se determina como un porcentaje fijo que se descuenta del salario del Trabajador (Descuento sobre Nóminas) y un porcentaje fijo del 5% (cinco por ciento) del salario diario integrado del Trabajador que es pagado por la Dependencia o Entidad en la que labore el acreditado como Aportación y enterado al FOVISSSTE. Cuando el Trabajador recibe un aumento de sueldo, o el SMGDF aumenta, el monto de las amortizaciones por concepto de Descuento sobre Nómina y Aportaciones de las Dependencias y Entidades aumenta proporcionalmente.

Comparando dicho comportamiento con la amortización de un crédito hipotecario tradicional, dicho aumento en el monto del pago podría ser considerado como un prepago del Crédito Hipotecario, sin embargo, dicho pago es automático y no depende de la voluntad del Deudor Hipotecario. No es posible para el FOVISSSTE determinar claramente el importe de dichos aumentos en los pagos y por lo tanto no se cuenta con un historial consistente que muestre el índice de prepago de los Créditos Hipotecarios. En el pasado, el FOVISSSTE no ha experimentado prepagos voluntarios significativos por parte de los Deudores Hipotecarios, distintos de los que resulten del aumento a sus salarios.

En caso de aumentos en los salarios de los Deudores Hipotecarios o aumentos en el Salario Mínimo, el monto destinado a la amortización de los Créditos Hipotecarios aumentará y esto tendrá como resultado que los CBF's se amorticen más rápidamente.

Información histórica individualizada respecto a montos pagados y retrasos de los Créditos Hipotecarios.

A pesar de que se cuenta con información histórica individualizada respecto a montos pagados, prepagados y retrasos de los Créditos Hipotecarios, FOVISSSTE no puede asegurar que el comportamiento

futuro de los Créditos Hipotecarios sea consistente con lo observado hasta su fecha de cesión. Los Tenedores deberán tomar en cuenta lo anterior en su análisis de la información presentada en este Prospecto y en los Suplementos correspondientes a cada Emisión. En particular los inversionistas potenciales y Tenedores deberán tener en cuenta que el comportamiento de los Créditos Hipotecarios cedidos a los Fideicomisos puede tener variaciones substanciales en el futuro, respecto a lo establecido en cada uno de los respectivos Suplementos Informativos.

En caso de que dichas variaciones sean mayores a las observadas históricamente para el conjunto de la cartera que se aporte a cada Fideicomiso, los recursos líquidos del Patrimonio correspondiente podrían ser insuficientes para el pago de intereses y principal de los CBF's respectivos o verse retrasado. Asimismo, de materializarse retrasos en los pagos de los Créditos Hipotecarios, el monto destinado a la amortización de los Créditos Hipotecarios disminuirá y esto tendría como resultado que los CBF's se amorticen más lentamente, lo cual podría resultar en menor liquidez en el Patrimonio del respectivo Fideicomiso.

Estimaciones Futuras.

La información contenida en los Suplementos Informativos de cada emisión con respecto a la amortización esperada de los Certificados Bursátiles Fiduciarios está basada en una estimación del comportamiento esperado de la amortización de todos los Créditos Hipotecarios con base en el comportamiento histórico de los pagos efectuados por los Deudores Hipotecarios tomando en cuenta las condiciones y/o variables macroeconómicas prevaletentes actualmente y no existe certeza alguna de que dicha proyección se materialice. En consecuencia y por tratarse de proyecciones, el comportamiento real puede diferir sustancialmente de los escenarios presentados en cada uno de los Suplementos Informativos

No hay segregación de fondos cobrados hasta su transferencia a la Cuenta del Fideicomiso.

Bajo los términos del Contrato de Administración, el FOVISSSTE no tiene la obligación de abrir una cuenta especial para recibir la Cobranza de los Créditos Hipotecarios. Por lo tanto, las cantidades derivadas de los Créditos Hipotecarios serán depositadas en la Cuenta del FOVISSSTE junto con los recursos del FOVISSSTE. La Cobranza será transferida periódicamente por el Administrador a la Cuenta del Fideicomiso correspondiente una vez que sea individualizada. Aunque existe una identificación de los pagos recibidos por cuenta de cada acreditado existe un riesgo operativo de que dichos fondos puedan confundirse con los fondos propios del FOVISSSTE o que la individualización de los pagos sea más tardada de lo esperado, en cuyo caso, la liquidez del Fideicomiso respectivo puede verse afectada de forma adversa y consecuentemente la capacidad de pago de los CBF's.

Para aquellas Emisiones que cuenten con la figura de Administrador Maestro, éste realizará una conciliación periódica de la Cobranza. No obstante lo anterior, los posibles inversionistas deben de considerar que asumen el riesgo de crédito del FOVISSSTE con respecto a las cantidades cobradas bajo los Créditos Hipotecarios hasta que éstas sean transferidas a la Cuenta del Fideicomiso (*Ver "Sección III.3 - Contratos y Acuerdos - Contrato de Administración"*).

El Emisor de los Certificados Bursátiles Fiduciarios es un Fiduciario.

En virtud de que el emisor de los CBF's es el Fiduciario Emisor, de conformidad con los términos del Contrato de Fideicomiso, los Tenedores deben tomar en cuenta que el pago oportuno de las cantidades adeudadas bajo los CBF's depende del cumplimiento por parte del Administrador, del Fiduciario Emisor y del Representante Común de sus respectivas obligaciones bajo el Contrato de Administración y el Contrato de Fideicomiso. Consecuentemente si el Administrador, el Fiduciario y/o el Representante Común no cumplen oportunamente con sus obligaciones, los recursos del Fideicomiso correspondiente pueden ser insuficientes para el pago de intereses y principal de los CBF's o verse retrasado.

Posible transferencia de la Constancia.

En cada Suplemento el tenedor inicial de la(s) Constancia(s) será el FOVISSSTE. En tanto el FOVISSSTE sea titular de la(s) Constancia(s), tendrá un interés económico en el buen desempeño de la Cobranza de los Créditos Hipotecarios. En caso de que el FOVISSSTE ceda su(s) Constancia(s) a un tercero, el interés de dicho tercero se verá disminuido respecto del interés del FOVISSSTE, en perjuicio de los Tenedores. No obstante, FOVISSSTE, como tenedor inicial de la Constancia, podrá tener el derecho de ceder la titularidad de la(s) Constancia(s), según se estipule para cada Emisión.

FOVISSSTE valorará cada Constancia de conformidad con los criterios contables aplicables a este tipo de instrumentos. A la fecha, FOVISSSTE se encuentra en proceso de desarrollar una metodología de valuación de la Constancia, conforme a los dichos criterios.

Incumplimiento de FOVISSSTE a las obligaciones de divulgación en caso de dependencia de la emisión por un monto mayor o equivalente al 20% de los CBF's.

En caso de que FOVISSSTE llegara a readquirir Derechos de Crédito por un monto mayor o equivalente al 20% de las obligaciones de los CBF's, y no cumpliera con las obligaciones de divulgación a que hace referencia el Título IV de las disposiciones de carácter general aplicables a las emisoras de valores y a

otros participantes del mercado de valores emitidas por la CNBV, ésta podrá, con fundamento en el Artículo 107 de la LMV suspender la cotización de los CBF's. En caso de que esto sucediera, la valuación de los CBF's se podría ver afectada negativamente y podría dejar de existir el mercado secundario para dichos CBF's, por lo que los inversionistas se podrían ver afectados.

Régimen Fiscal de los CBF's.

Los inversionistas, previo a la inversión en los CBF's, deberán considerar el régimen fiscal relativo al gravamen o exención aplicable a estos instrumentos toda vez que el mismo no ha sido verificado o validado por la autoridad tributaria competente. Asimismo, deberán considerar que la operación no contempla la opinión de un asesor independiente respecto al régimen fiscal de los CBF's.

Implementación de IFRS.

A partir del 1 de enero de 2012, conforme a lo establecido por la Circular Única de Emisoras, las emisoras cuyos valores se encuentren inscritos en el RNV deberán preparar y presentar sus estados financieros conforme a las Normas Internacionales de Información Financiera (*International Financial Reporting Standards*) emitidas por el Consejo de Normas Internacionales de Contabilidad (*International Accounting Standards Board*). A efecto de cumplir con lo anterior, el Fiduciario deberá llevar a cabo un proceso de revisión de sus procesos de control interno y de revelación de información financiera a efecto de adecuarlos a las normas antes mencionadas, y de igual forma, dependerá de la información y revelaciones financieras que el administrador y/o originador, según sea el caso, preparen respecto de los bienes fideicomitidos que constituyen la fuente de repago de la Emisión. El Fideicomitente y el Fiduciario actualmente están trabajando en la conversión de las NIIF (IFRS por sus siglas en inglés) emitidas por el Consejo de Normas Internacionales de Contabilidad (IASB por sus siglas en inglés), el cual esperan sea completado en el ejercicio 2014. Sujeto a que dicho plan sea completado y ejecutado, el Fiduciario podrá dar cumplimiento a la obligación de los emisores que tienen registrados valores en el RNV, preparar y presentar sus estados financieros de conformidad con las IFRS.

LAS PERSONAS PARTICIPANTES EN LA EMISIÓN, INCLUYENDO AL FIDEICOMITENTE, FIDUCIARIO, EL INTERMEDIARIO COLOCADOR, Y AL REPRESENTANTE COMÚN NO TIENEN RESPONSABILIDAD ALGUNA DE PAGO DE LAS CANTIDADES ADEUDADAS BAJO LOS CERTIFICADOS BURSÁTILES FIDUCIARIOS, CON EXCEPCIÓN, EN EL CASO DEL FIDUCIARIO, DE LOS PAGOS QUE DEBA HACER CON CARGO AL PATRIMONIO DEL FIDEICOMISO. EN CASO DE QUE EL PATRIMONIO DEL FIDEICOMISO RESULTE INSUFICIENTE PARA PAGAR ÍNTEGRAMENTE LAS CANTIDADES ADEUDADAS BAJO LOS CERTIFICADOS BURSÁTILES FIDUCIARIOS, LOS TENEADORES DE LOS MISMOS NO TENDRÁN DERECHO DE RECLAMAR PAGO ALGUNO A LOS PARTICIPANTES DE UNA EMISIÓN EFECTUADA AL AMPARO DEL PROGRAMA.

I.4. OTROS VALORES EMITIDOS POR EL FIDEICOMITENTE

El siguiente cuadro muestra las emisiones de certificados bursátiles fiduciarios respaldados por cartera hipotecaria de FOVISSSTE (las "**Emisiones de FOVISSSTE**"):

Es importante señalar que la emisión con clave de pizarra TFOVI E11U (la "**Emisión Internacional**") fue colocada en Luxemburgo el 12 de Agosto de 2011 a través de Euroclear Bank y posteriormente modificó su clave de pizarra a "TFOVIE 11U" el 13 de abril de 2012. El 29 de noviembre de 2012, la CNBV autorizó la inscripción de la Emisión Internacional en el RNV, la cual fue listada en la BMV el 30 de Noviembre de 2012, modificando su clave de pizarra a "TFOVIE 12U".

A la fecha del presente Prospecto de Colocación: (i) todos los valores antes referidos y fideicomisos correspondientes se encuentran al corriente en sus obligaciones; y (ii) no existen valores emitidos al amparo del Programa (Ver Sección "IV.4. FOVISSSTE como Administrador" para información adicional sobre los valores emitidos por el Fideicomitente).

FOVISSSTE y/o el Fiduciario proporcionan a la CNBV y la BMV, en lo conducente, la información a que se refiere la disposición 4.033.00 y la Sección Segunda del Capítulo Quinto del Título Cuarto del Reglamento Interior de la BMV y la información a que se refiere el párrafo séptimo del artículo 33 de la Circular Única de Emisoras respecto del patrimonio fideicomitado del Fideicomiso correspondiente a cada una de las Emisiones de FOVISSSTE, de manera mensual, trimestral y anual, según corresponda, los cuales son entregados con información comparativa contra el periodo inmediato anterior, así como contra el mismo periodo del ejercicio anterior. Por otro lado, el Reporte de Cobranza y el Reporte de Distribuciones de las Emisiones de FOVISSSTE son entregados de manera mensual a CNBV y BMV a través de sus respectivos sistemas electrónicos, los cuales se encuentran disponibles en el portal electrónico de la CNBV y la BMV, así como en el portal electrónico de FOVISSSTE.

I.5. DOCUMENTOS DE CARÁCTER PÚBLICO

Toda la información contenida en el presente Prospecto y/o cualquiera de sus Anexos así como, la solicitud de inscripción, y sus anexos, de los Certificados Bursátiles Fiduciarios en el RNV ha sido elaborada con base en información proporcionada por FOVISSSTE y podrá ser consultada por los inversionistas a través de la BMV, la CNBV, el Fiduciario Emisor o el Fideicomitente en sus oficinas o en las siguientes páginas:

BMV www.bmv.com.mx	CNBV www.cnbv.gob.mx
HSBC www.hsbc.com.mx	FOVISSSTE www.fovisste.gob.mx

El Fiduciario Emisor tendrá a disposición de los Tenedores la información relevante del Programa como parte de la solicitud presentada en la CNBV y BMV, incluyendo lo relativo a su constitución, su administración y su situación al momento de la consulta.

Las personas encargadas de Relaciones con Inversionistas serán Samantha Barquera Betancourt, Arturo Ortiz Radiilla y César Herrera Valdez, Delegados Fiduciarios de HSBC México, S.A., Institución de Banca Múltiple, Grupo Financiero HSBC, División Fiduciaria, con domicilio ubicado en Paseo de la Reforma No. 355 Anexo B Piso 8, colonia Cuauhtémoc, C.P. 06500, México, Distrito Federal, teléfonos 5721 60 49 y 5721 63 58, correos electrónicos:

samantha.barquera@hsbc.com.mx
arturo.ortizr@hsbc.com.mx
Cesar.HERRERA@hsbc.com.mx

9

II. EL PROGRAMA

El Programa de Certificados Bursátiles Fiduciarios que se describe en este Prospecto, ha sido diseñado de conformidad con un esquema mediante el cual podrán coexistir varias emisiones de Certificados Bursátiles Fiduciarios, con características de colocación independientes unas de otras. Cada Emisión que se realice al amparo del Programa tendrá sus propias características de Emisión, mismas que se contendrán en el Suplemento informativo respectivo.

En virtud de lo anterior, cada vez que se lleve a cabo una nueva Emisión de Certificados Bursátiles Fiduciarios se agregará al presente Prospecto, el Suplemento informativo correspondiente, mediante el cual se darán a conocer las características particulares de dicha Emisión.

II.1. CARACTERÍSTICAS DEL PROGRAMA

a. *Fiduciario Emisor*

HSBC México, S.A., Institución de Banca Múltiple, Grupo Financiero HSBC, División Fiduciaria, actuando como fiduciario de cada Fideicomiso Emisor, la institución que los sustituya en términos del Fideicomiso respectivo o que se indique en cada Fideicomiso y en el Suplemento correspondiente a cada Emisión.

b. *Fideicomitente*

Instituto de Seguridad y Servicios Sociales de los Trabajadores del Estado a través de su Fondo de la Vivienda.

c. *Fideicomisario en Primer Lugar*

Los Tenedores.

d. *Fideicomisario en Segundo Lugar*

El Tenedor de la Constancia, o quien se indique en el Suplemento correspondiente a cada Emisión.

e. *Intermediarios Colocadores*

(i) Casa de Bolsa Banorte Ixe, S.A. de C.V., Grupo Financiero Banorte; (ii) Actinver Casa de Bolsa, S.A. de C.V., Grupo Financiero Actinver; y (iii) Casa de Bolsa S.A. de C.V., o aquella o aquellas instituciones financieras que se indiquen en el Fideicomiso Emisor y en el Suplemento correspondiente a cada Emisión, quienes ofrecerán los CBF's que se emitan al amparo del Programa de acuerdo a la modalidad de mejores esfuerzos, según se especifique en cada uno de los Suplementos correspondientes.

f. *Monto Total Autorizado del Programa*

Por medio del acuerdo 75.1342.2013, emitido el 16 de diciembre de 2013, la Junta Directiva en sesión ordinaria aprobó el Programa de Financiamiento 2014 del Fondo de Vivienda con base en el acuerdo aprobatorio 5705.865.2013 de la Comisión Ejecutiva del Fondo de la Vivienda; facultando en consecuencia a FOVISSSTE para llevar a cabo emisiones en los mercados de capital en concordancia con el ejercicio del Programa de Crédito 2014 hasta por un monto de \$17,000'000,000.00 (Diecisiete Mil Millones de Pesos 00/100 M.N.) o su equivalente en UDIS.

Por su parte, la CNBV, mediante oficio número 153/106458/2014 de fecha 18 de marzo de 2014, autorizó al Fiduciario Emisor un Programa de Certificados Bursátiles Fiduciarios por un monto de hasta \$17,000'000,000.00 (Diecisiete Mil Millones de Pesos 00/100 M.N.), o su equivalente en UDIS, con carácter de no revolvente.

g. *Vigencia del Programa*

5 (cinco) años contados a partir de su autorización por la CNBV.

h. *Modalidades del Programa*

CBF's denominados en UDIS o Pesos y con características de colocación independientes para cada Emisión, hasta por un monto de \$17,000'000,000.00 (Diecisiete Mil Millones de Pesos 00/100 M.N.) o su equivalente en UDIS, tomando como referencia el valor de la UDI en cada Fecha de Emisión sin que el monto conjunto de las Emisiones vigentes en cualquier fecha pueda exceder del monto autorizado.

i. Inscripción, Cotización y Clave de Pizarra de los CBF's

Los valores que se emitan al amparo del Programa estarán inscritos en el RNV y son aptos para ser listados en el listado correspondiente de la BMV.

La clave de identificación será TFOVIS seguida de los dígitos que identifiquen el año de emisión y el número de emisión.

j. Valor Nominal y Series.

El valor nominal de los CBF's, así como las series de los mismos, en su caso, se especificarán en el Suplemento correspondiente a cada Emisión.

k. Plazo de los CBF's

El vencimiento de cada Emisión de CBF's al amparo del Programa no podrá ser menor o de 1 (un) año ni mayor a 30 (treinta) años y podrán efectuarse en una o varias Emisiones, hasta por el Monto Autorizado del Programa.

l. Fuente de Pago

Los CBF's se pagarán exclusivamente con los recursos que integran el Patrimonio de cada Fideicomiso. En consecuencia, los Tenedores serán designados Fideicomisarios en Primer Lugar en cada Fideicomiso. Cada Emisión de CBF's podrá contar con Apoyos Crediticios y/o garantías y/o avales, según se documente en el Suplemento y Macrotítulo correspondientes.

m. Tasa de Interés

Según se determine para cada Emisión en el Suplemento y Macrotítulo correspondientes.

n. Amortización Parcial del Principal

La amortización para cada Emisión de CBF's se efectuará contra entrega del propio Certificado Bursátil Fiduciario en la Fecha de Vencimiento del mismo, y su forma de amortización, incluyendo en su caso, amortización parcial del principal, será definida en cada Suplemento.

o. Posibles Adquirentes

Personas físicas y morales cuando su régimen de inversión lo prevea expresamente.

p. Régimen Fiscal

La tasa de retención del Impuesto Sobre la Renta aplicable respecto de los intereses pagados conforme a los CBF's se encuentra sujeta: (i) para personas físicas o morales residentes en México para efectos fiscales conforme a lo previsto en el artículo 54 y 134 de la Ley del Impuesto Sobre la Renta vigente, y (ii) para personas físicas y morales residentes en el extranjero para efectos fiscales, conforme a lo previsto en el artículo 153 y 166 de la Ley del Impuesto Sobre la Renta vigente. El régimen fiscal vigente podrá modificarse a lo largo de la vigencia de cada una de las emisiones. Los posibles adquirentes de los CBF's deberán consultar a sus asesores las consecuencias fiscales resultantes de su inversión en los CBF's incluyendo la aplicación de reglas específicas respecto a su situación particular.

q. Lugar y forma de pago de Principal y de Intereses

Todos los pagos de intereses y el principal que deban hacerse conforme a los CBF's se pagarán en el domicilio de la S.D. Indeval Institución para el Depósito de Valores, S.A. de C.V., ubicado en Reforma No. 255 3er. Piso, Col. Cuauhtémoc, 06500 México, D.F., contra la entrega del Macrotítulo mismo, o contra las constancias o certificaciones que para tales efectos expida el Indeval mediante transferencia electrónica.

Los intereses que devenguen los CBF's se liquidarán en forma individual al vencimiento de cada periodo de intereses, en la fecha señalada en el Macrotítulo correspondiente, así como en el Suplemento respectivo.

El Fiduciario Emisor entregará al Representante Común, el día anterior al que deba efectuar dichos pagos a más tardar a las 11:00 horas el importe a pagar correspondiente a los CBF's en circulación.

r. Asambleas de Tenedores de los CBF's

La asamblea general de Tenedores de CBF's emitidos en base a cada Emisión representará el conjunto de éstos y sus decisiones, tomadas en los términos del Macrotítulo que ampara la Emisión correspondiente y las disposiciones de la LGTOC, aplicables en lo conducente, conforme lo ordenado por el artículo 68 de la

9

LMV, serán válidas respecto de todos los Tenedores, aún de los ausentes y disidentes. En consecuencia, cualquier acto del Fiduciario que, en términos del Macrotítulo que ampare cada Emisión, se encuentre sujeto a la aprobación de los Tenedores deberá someterse a la asamblea general de Tenedores correspondiente.

Las reglas para concurrir a una asamblea de Tenedores y las demás características de éstas serán descritas en el Suplemento correspondiente a cada Emisión de CBF's. Asimismo, serán aplicables las demás reglas de convocatoria, instalación de asambleas y validez de las decisiones adoptadas en éstas, contenidas en los artículos 219 a 221 de la LGTOC, aplicables en lo conducente en términos de lo ordenado por el artículo 68 de la LMV.

II.2. DESTINO DE LOS FONDOS

Los fondos netos provenientes de cada una de las Emisiones de CBF's bajo este Programa y de las aportaciones realizadas por el Fideicomitente motivo por el cual se expide la Constancia se utilizarán por el Fideicomiso respectivo para la adquisición de los Derechos de Crédito.

Los recursos que el Fiduciario entregue como contraprestación por la adquisición de los Derechos de Créditos serán utilizados por el FOVISSSTE para otorgar nuevos créditos con garantía hipotecaria a más Trabajadores, según se comunique en el Suplemento correspondiente.

II.3. PLAN DE DISTRIBUCIÓN

El Programa contempla la participación de (i) Casa de Bolsa Banorte Ixe, S.A. de C.V., Grupo Financiero Banorte; (ii) Actinver Casa de Bolsa, S.A. de C.V., Grupo Financiero Actinver; y (iii) Ci Casa de Bolsa S.A. de C.V., como intermediarios colocadores, o cualquier otro que sea determinado para alguna Emisión en particular.

Los Intermediarios Colocadores ofrecerán los CBF's con base en la modalidad de mejores esfuerzos, de conformidad con el Contrato de Colocación correspondiente. El método de asignación podrá efectuarse mediante subasta o construcción de libro.

Los Intermediarios Colocadores podrán firmar contratos de sub-colocación con otras casas de bolsa para formar un sindicato colocador, según se especifique para cada Emisión en el Suplemento correspondiente.

Los Intermediarios Colocadores y sus afiliadas, mantienen relaciones de negocios con el FOVISSSTE y les prestan diversos servicios financieros periódicamente, a cambio de contraprestaciones en términos de mercado (incluyendo las que recibirán por los servicios prestados como Intermediario Colocador por la colocación de los CBF's). Los Intermediarios Colocadores estiman que no tienen conflicto de interés alguno con el FOVISSSTE respecto de los servicios que han convenido en prestar para la colocación de los CBF's.

En cuanto a su distribución, los CBF's emitidos al amparo del Programa contarán con un plan de distribución que se detallará en cada Suplemento, el cual tendrá como objetivo primordial tener acceso a una base de inversionistas diversa y representativa del mercado institucional mexicano, integrado principalmente por Siefos, instituciones de seguros y fianzas, sociedades de inversión y fondos de pensiones privados o jubilaciones de personal o de primas de antigüedad. También podrán colocarse con otros inversionistas, tales como inversionistas considerados como de banca patrimonial e inversionistas extranjeros participantes en el mercado mexicano.

Una vez que la CNBV haya otorgado la autorización que corresponda, el Fiduciario Emisor espera junto con el Intermediario Colocador, realizar uno o varios encuentros bursátiles con inversionistas potenciales, contactarlos vía telefónica para efectos de mercadeo de los CBF's a emitirse al amparo del Programa y/o en algunos casos sostener reuniones separadas con esos inversionistas u otros inversionistas potenciales.

El mecanismo de colocación para cada Emisión será descrito en los Suplementos correspondientes, los cuales contendrán disposiciones particulares al plan de distribución descrito en esta Sección.

De igual forma, no se ha distribuido ni se distribuirá información adicional a la presentada en este Prospecto de Colocación y los Suplemento correspondientes a cada Emisión, a ningún tercero.

Por último, no se ha distribuido ni se distribuirá información adicional a la presentada en este Prospecto de Colocación y los Suplemento correspondientes a cada Emisión, a ningún inversionista que pudiera influir en su decisión de inversión.

II.4. MACROTÍTULO DE LOS CERTIFICADOS BURSÁTILES FIDUCIARIOS

El Macrotítulo correspondientes a cada Emisión será depositados en administración en S.D. Ineval Institución para el Depósito de Valores, S.A. de C.V., justificando así la tenencia de los CBF's por dicha institución y la realización de todas las actividades que le han sido asignadas a las Instituciones para el Depósito de Valores, aplicables a los CBF's y que de conformidad con la Leyes Aplicables deberán ser ejercidas por las Instituciones para el Depósito de Valores, sin mayor responsabilidad para Ineval, que la establecida a dichas instituciones en la LMV.

II.5. GASTOS RELACIONADOS CON EL PROGRAMA

Los gastos que se incurran en relación con cada una de las Emisiones que se lleven a cabo al amparo de este Programa serán desglosados y revelados en el Suplemento correspondiente a cada una de dichas Emisiones.

Para el establecimiento del Programa y la elaboración del presente Prospecto los costos en los que se incurrió, son los siguientes:

Concepto	Monto	IVA Aplicable	Total
Cuota de Estudio y Trámite de CNBV	\$18,246.00	N/A	\$18,246.00
Cuota de Estudio y Trámite de BMV	\$16,369.52	\$2,619.12	\$18,988.64
Total:	\$34,615.52	\$2,619.12	\$37,234.64

Salvo que se indique lo contrario en los Documentos de la Operación correspondientes, el Fiduciario recibirá en la Cuenta del Fideicomiso los Recursos Derivados de cada Emisión y (i) pagará los Gastos de dicha Emisión por cuenta del Fideicomitente, y (ii) entregará al Fideicomitente el Saldo Neto de los Recursos Derivados de la Emisión correspondiente.

II.6. FUNCIONES DEL REPRESENTANTE COMÚN

El Representante Común tendrá los derechos y obligaciones que se contemplan en la legislación aplicable, en la LGTOC y en el Macrotítulo que ampare la Emisión correspondiente. Para todo aquello no expresamente previsto en el Macrotítulo que ampare cada Emisión, el Representante Común actuará de conformidad con las instrucciones de la mayoría de los Tenedores computada conforme a lo dispuesto en el Macrotítulo que ampara la Emisión respectiva, para que éste proceda a llevar a cabo cualquier acto en relación con los CBF's. Las obligaciones específicas del Representante Común respecto de cada Emisión se darán a conocer en el Suplemento respectivo.

Entre las funciones del Representante Común destacan las siguientes:

- i. Revisar en cualquier momento el estado que guarde el Patrimonio del Fideicomiso con base en la información proporcionada por el Fiduciario.
- ii. Solicitar al Fiduciario Emisor y/o al Administrador por escrito cualquier información que obre en su poder y que sea necesaria para cumplir con las obligaciones derivadas de su cargo, incluyendo enunciativamente más no limitativamente, revisar el estado de la Cobranza.
- iii. Verificar el debido cumplimiento de las obligaciones contenidas en el Contrato de Fideicomiso, así como las que derivan de cualesquiera convenios relacionados con el mismo.
- iv. Vigilar el cumplimiento del destino de los recursos obtenidos producto de la Emisión de que se trate, conforme a lo que establece el Contrato de Fideicomiso correspondiente.
- v. Calcular los intereses devengados por los CBF's en cada Fecha de Pago, así como los pagos de principal que deban realizarse conforme a lo establecido en el Macrotítulo que ampara la Emisión respectiva.
- vi. Dar a conocer por escrito a la CNBV y al Indeval, por lo menos con 2 (dos) días hábiles de anticipación a cada Fecha de pago, el monto de intereses. Asimismo, dará a conocer a la BMV a través de Emisnet, o de los medios que esta última determine, a más tardar 2 (dos) días hábiles anteriores a cada Fecha de Pago, el monto de pago de intereses.
- vii. Elaborar el Reporte de Distribuciones en la Fecha de Determinación de acuerdo a lo estipulado en el Contrato de Fideicomiso.
- viii. Designar al despacho de contadores que llevarán la contabilidad del Fideicomiso, conforme a lo establecido en el Contrato de Fideicomiso.
- ix. Designar al despacho de Auditores Externos que deberán dictaminar los estados financieros del Fideicomiso, conforme a lo establecido en el Contrato de Fideicomiso.
- x. Proporcionar a cualquier tenedor de algún CBF que así lo solicite, una copia de cualquier reporte que el Representante Común haya recibido conforme al Contrato de Fideicomiso. Para estos efectos, los Tenedores de los CBF's podrán acreditar su tenencia con un

estado de cuenta con antigüedad no mayor a sesenta días naturales, emitido por una institución financiera.

- xi. Las demás facultades derivadas de las estipulaciones del Fideicomiso.
- xii. En caso de que se requiera por ley o contrato o por los Tenedores que representen más del 10% (diez por ciento) de la totalidad de los CBF's en circulación o por el Fideicomitente, convocar y presidir la asamblea general de Tenedores y ejecutar sus decisiones.
- xiii. Asimismo, el Representante Común ejercerá todas las funciones y obligaciones que le son atribuibles conforme a la LGTOC, la LMV, el Macrotítulo que ampara la Emisión de que se trate y las demás disposiciones aplicables.

El Representante Común designado en una Emisión efectuada al amparo del Programa solamente podrá ser removido o sustituido por acuerdo de la asamblea de Tenedores de los CBF's que corresponda, la que designará al que lo substituya.

El Representante Común concluirá sus funciones en la fecha en que los CBF's sean totalmente amortizados por el Fiduciario Emisor en los términos establecidos en la emisión correspondiente y los intereses devengados sean totalmente pagados.

Asimismo, ejercerá todas las funciones, facultades y obligaciones que le sean aplicables en la LGTOC, la LMV y la Circular Única de Emisoras.

El Representante Común no tendrá obligaciones o responsabilidades distintas a las expresamente establecidas en el Fideicomiso respectivo y en los demás documentos que deriven del mismo, en el Macrotítulo de la Emisión o en las Leyes Aplicables. Asimismo, no será responsable por las obligaciones y responsabilidades que no pueda ejecutar derivado del incumplimiento en la entrega de información y/o documentación que requiera del Fiduciario o del Fideicomitente, siempre y cuando informe oportunamente a los Tenedores del incumplimiento en la entrega de información y/o documentación que requiera del Fiduciario Emisor o del Fideicomitente.

Para que el Representante Común pueda cumplir con las citadas facultades y obligaciones, el Fideicomitente, el Fiduciario Emisor y, en su caso, el Administrador se obligan a proporcionar al Representante Común o a las Personas que éste indique la información relativa requerida por el mismo.

El Fideicomitente defenderá y deberá sacar en paz y a salvo al (y cubrirá los gastos legales correspondientes a la defensa del) Representante Común así como a sus delegados fiduciarios, funcionarios, empleados y apoderados de toda y cualquier responsabilidad, daño, obligación, demanda, sentencia, transacción, requerimiento, gastos y/o costas de cualquier naturaleza, incluyendo los honorarios de abogados, que se hagan valer contra, como resultado de, impuesta sobre, o incurrida por, con motivo o como consecuencia de, actos realizados por el Representante Común para el cumplimiento de sus obligaciones y responsabilidades consignadas en Contrato de Fideicomiso, en la LMV, en la LGTOC y en la Circular Única de Emisoras (a menos que una y otros sean consecuencia del dolo, negligencia o mala fe del Representante Común) o por reclamaciones, multas, penas y cualquier otro adeudo de cualquier naturaleza en relación con el desempeño de sus responsabilidades como Representante Común, ya sea ante autoridades administrativas, judiciales, tribunales arbitrales o cualquier otra instancia, tanto de carácter local o federal así como de la República Mexicana o extranjeras.

El Representante Común será aquella institución designada para actuar como representante común de los Tenedores para cada Emisión que se efectúa al amparo del Programa, la cual se dará a conocer en el Suplemento correspondiente.

Salvo que se indique otra cosa en el Suplemento relativo a una Emisión en particular, Deutsche Bank México, S.A., Institución de Banca Múltiple, División Fiduciaria, fungirá como representante común para las emisiones de los CBF's al amparo del Programa.

II.7. NOMBRES DE PERSONAS CON PARTICIPACIÓN RELEVANTE

NOMBRE	CARGO	INSTITUCIÓN
FIDEICOMITENTE Y ADMINISTRADOR		
José Reyes Baeza Terraza	Vocal Ejecutivo	FOVISSSTE
Adolfo Rodríguez Terrazas	Subdirector de Finanzas	

María Guadalupe Chacón
Monárrez

Subdirector de Asuntos Jurídicos

FIDUCIARIO EMISOR

Samantha Barquera
Betancourt

Delegada Fiduciaria

HSBC México, S.A., Institución de
Banca Múltiple, Grupo Financiero
HSBC, División Fiduciaria

Cesar Herrera Valdez

Delegado Fiduciario

REPRESENTANTE COMÚN

Alonso Rojas Dingler

Delegado Fiduciario

Deutsche Bank México, S.A.,
Institución de Banca Múltiple,
División Fiduciaria

AGENTE ESTRUCTURADOR

David Gómez Arnau

Director General

Análisis, Filtro e Índices, S.A.P.I. de
C.V., SOFOM, E.N.R.

INTERMEDIARIO COLOCADOR

Gerardo Tietzsch Rodríguez
Peña

Director General Adjunto de Banca de
Inversión

Casa de Bolsa Banorte Ixe, S.A. de
C.V., Grupo Financiero Banorte

Nathan Moussan Farca

Director Ejecutivo de Banca de Inversión

Actinver Casa de Bolsa, S.A. de C.V.,
Grupo Financiero Actinver

Jaime Antonio González
Remis

Director General

CI Casa de Bolsa S.A. de C.V.

AUDITOR EXTERNO

Marcos Nicacio Hernández

Socio

Salles Sainz, Grand Thornton, S.C.

ASESORES LEGALES

José Antonio Chávez Vargas

Socio

Chávez Vargas Abogados, S.C.

Brian J. Minutti Aguirre

Asociado Senior

AUDITOR EMISIÓN

Nicolas German

Socio

PricewaterhouseCoopers

Las personas encargadas de Relaciones con Inversionistas serán Samantha Barquera Betancourt, César Herrera Valdez y Arturo Ortiz Radilla, Delegados Fiduciarios de HSBC México, S.A., Institución de Banca Múltiple, Grupo Financiero HSBC, División Fiduciaria, con domicilio ubicado en Paseo de la Reforma No. 357 Piso 3, colonia Cuauhtémoc, C.P. 06500, México, Distrito Federal, teléfonos 5721 6049 y 5721 6358, correos electrónicos:

Samantha.barquera@hsbc.com.mx

Arturo.ortiz@hsbc.com.mx

Cesar.herrera@hsbc.com.mx

III. LA OPERACIÓN DE BURSATILIZACIÓN

III.1. DESCRIPCIÓN GENERAL

El propósito de la presente operación es realizar la bursatilización a través del mercado de valores de Derechos de Crédito cuya titularidad y administración se encuentra a cargo de FOVISSSTE, a través de un Programa para llevar a cabo ofertas públicas de CBF's entre el público inversionista, u obtener la inscripción de los mismos sin que medie oferta pública. Los CBF's serán emitidos a través de distintos Fideicomisos irrevocables, constituidos a efecto de realizar las distintas Emisiones al amparo del Programa.

a. Constitución y Fines del Fideicomiso Emisor

Para cada Emisión bajo el Programa, FOVISSSTE como Fideicomitente celebrará un Fideicomiso irrevocable con HSBC México, S.A., Institución de Banca Múltiple, Grupo Financiero HSBC, División Fiduciaria, en su carácter de Fiduciario Emisor o con quien se designe como fiduciario para cada Emisión al amparo del Programa (Ver "Sección III.3 – Contratos y Acuerdos – Descripción del Contrato Marco para la constitución de Fideicomisos Emisores al amparo de un Programa de colocación de Certificados Bursátiles Fiduciarios").

En dicho contrato se establecerá que el Fiduciario Emisor puede, de conformidad con la LMV, emitir CBF's los cuales serán ofrecidos al público inversionista. Una vez que el Fideicomitente haya llevado a cabo la cesión de los Derechos de Crédito a través del Contrato de Cesión respectivo, el Fiduciario Emisor de cada Fideicomiso emitirá la(s) Constancia(s) correspondiente(s) a favor del Fideicomitente con cargo al Patrimonio del Fideicomiso respectivo.

b. Cesión de Derechos de Crédito y Constancia

Para cada Emisión, el FOVISSSTE aportará los derechos que le corresponden de un conjunto de Créditos Hipotecarios otorgados a los Deudores Hipotecarios a favor del Fideicomiso correspondiente a dicha Emisión, a cambio de una contraprestación que el propio Fideicomiso liquidará con los recursos que se obtengan del público inversionista por la oferta y colocación de los CBF's correspondiente. Cada uno de los fiduciarios de los Fideicomisos correspondientes a cada Emisión conservará la propiedad de los Derechos de Crédito que le sean aportados por FOVISSSTE a fin de que, a partir del flujo de la Cobranza de dichos Derechos de Crédito se liquiden las cantidades que se adeuden a los Tenedores de los CBF's de la Emisión correspondiente.

Según se establezca en cada Fideicomiso, el Fiduciario emitirá una Constancia a favor de los Fideicomisarios en Segundo Lugar.

Los Derechos de Crédito cedidos al Fiduciario Emisor, incluyen: (i) todos los derechos, titularidad y beneficios del Cedente (tanto presentes como futuros) que correspondan a los Créditos Hipotecarios; (ii) los Expedientes de Crédito relacionados con los Derechos de Crédito; (iii) todos los derechos principales y auxiliares del Cedente en su carácter de acreedor junto con todos los frutos, productos y accesorios que les corresponden conforme a cada Derecho de Crédito incluyendo los derechos en su carácter de acreedor hipotecario respecto a las Hipotecas constituidas sobre el Inmueble relacionada con cada uno de los mencionados Créditos Hipotecarios; y todos los derechos del Cedente como beneficiario (a) en su caso, de la Garantía del Crédito de Vivienda y, (b) de los Derechos Derivados del Seguro; y la totalidad de la Cobranza.

Los Derechos de Crédito deberán de cumplir con los Requisitos de Elegibilidad establecidos en el Fideicomiso respectivo. Para el caso en que alguno de los Derechos de Crédito no reúna los requisitos mencionados o en caso de que el Fiduciario Emisor o el Representante Común le envíen al Fideicomitente un Requerimiento de Reemplazo, FOVISSSTE tendrá la obligación de substituir el Derecho de Crédito No Elegible, por otro Derecho de Crédito, según se estipule en el Contrato de Fideicomiso y en el Contrato de Cesión.

El Fiduciario Emisor llevará a cabo cada una de las Emisiones y colocaciones de los CBF's, al amparo del Programa, a través del Intermediario Colocador; y a partir de los recursos obtenidos de la colocación de los CBF's liquidará el importe de pago por la cesión de los Derechos de Crédito. Una vez que se hubiere realizado lo anterior, el Patrimonio del Fideicomiso se conformará principalmente de los Derechos de

Crédito, y por lo tanto la principal fuente de pago de los CBF's será la Cobranza que reciba el Fiduciario Emisor de los Derechos de Crédito.

c. Administrador y Custodio

El FOVISSSTE será responsable de llevar a cabo la Cobranza de los Créditos Hipotecarios y sus accesorios y de depositar dichas cantidades en la(s) Cuenta(s) del Fideicomiso respectivo de conformidad con los términos del Contrato de Administración que celebre el Fiduciario Emisor de cada Fideicomiso con el FOVISSSTE. Por lo anterior, los inversionistas deberán considerar entre otros riesgos el riesgo de que FOVISSSTE no realice la Cobranza de dichas cantidades en el tiempo y la forma que le establece su normatividad (Ver "Sección I.3 - Factores de Riesgo").

Cada Emisión que se realice al amparo del Programa tendrá un patrimonio independiente compuesto principalmente por Derechos de Crédito y podrá incluir Apoyos Crediticios o garantías de conformidad con lo que se señale en el Suplemento correspondiente. Asimismo para cada Emisión el Administrador podrá elegir contratar algún tercero, en su carácter de depositario de los Expedientes de Crédito de conformidad con los términos que se establezcan en el Contrato de Administración respectivo.

d. Administrador Maestro

Asimismo, para cada Emisión el Fiduciario podrá contratar a un tercero para desempeñar las funciones de Administrador Maestro, conforme se documente en el Contrato de Administración Maestra respectivo.

Para efectos de un mejor entendimiento de la operación, a continuación se incluyen los siguientes diagramas en los que se indican los flujos y las funciones de cada una de las partes involucradas.

e. Estructura de la Operación

Para efectos de un mejor entendimiento de la operación, los siguientes diagramas muestran de manera esquemática los flujos y las funciones de cada una de las partes involucradas en la operación:

i) Al momento de Emisión:

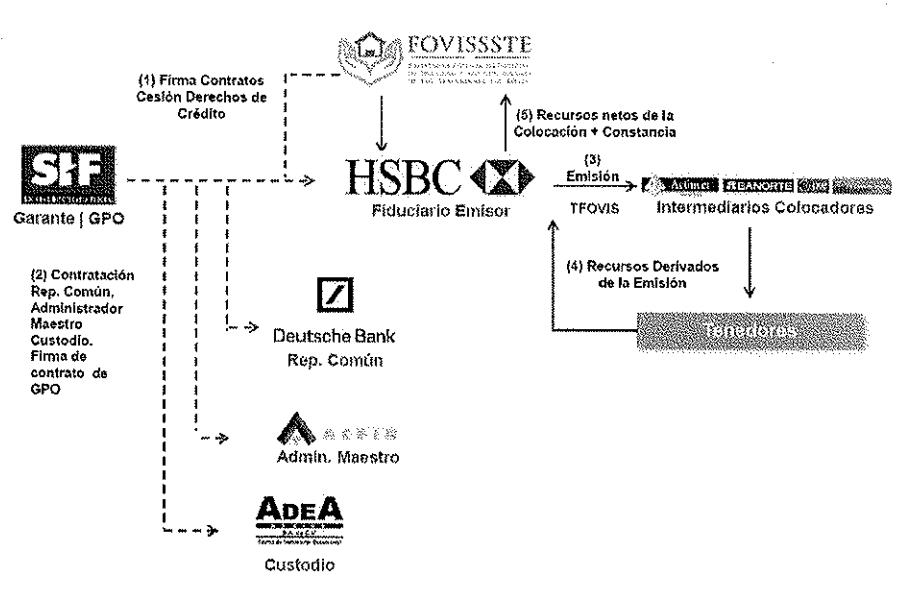

ii)

iii) Durante la vigencia de la Emisión:

9

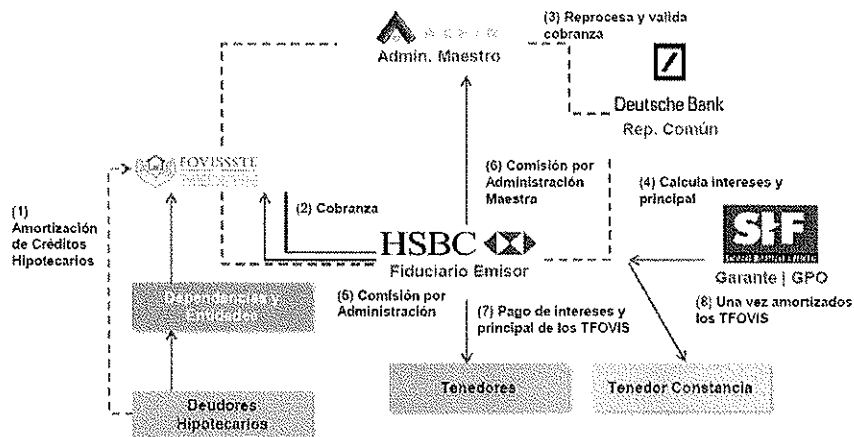

iv)

f. Emisión de los Certificados Bursátiles Fiduciarios

El Fiduciario llevará a cabo la Emisión de CBF's exclusivamente en cumplimiento de cada Fideicomiso Emisor y no asume ninguna obligación a título individual con respecto al pago de los mismos.

Cada Emisión de CBF's vence, para todos los efectos legales, en la fecha en que se indique en el Macrotítulo y en el Suplemento respectivo, en la cual deberán haber sido amortizados en su totalidad. Si en esa fecha aún quedara pendiente cualquier monto de principal y/o intereses bajo dichos CBF's, los Tenedores tendrán el derecho de exigir su pago.

g. Cascada de Pagos

A continuación se presenta la cascada de pagos conforme a la cual se pagarán los intereses de los CBF's en cada Fecha de Pago de Intereses y se amortizará el principal de los mismos:

9

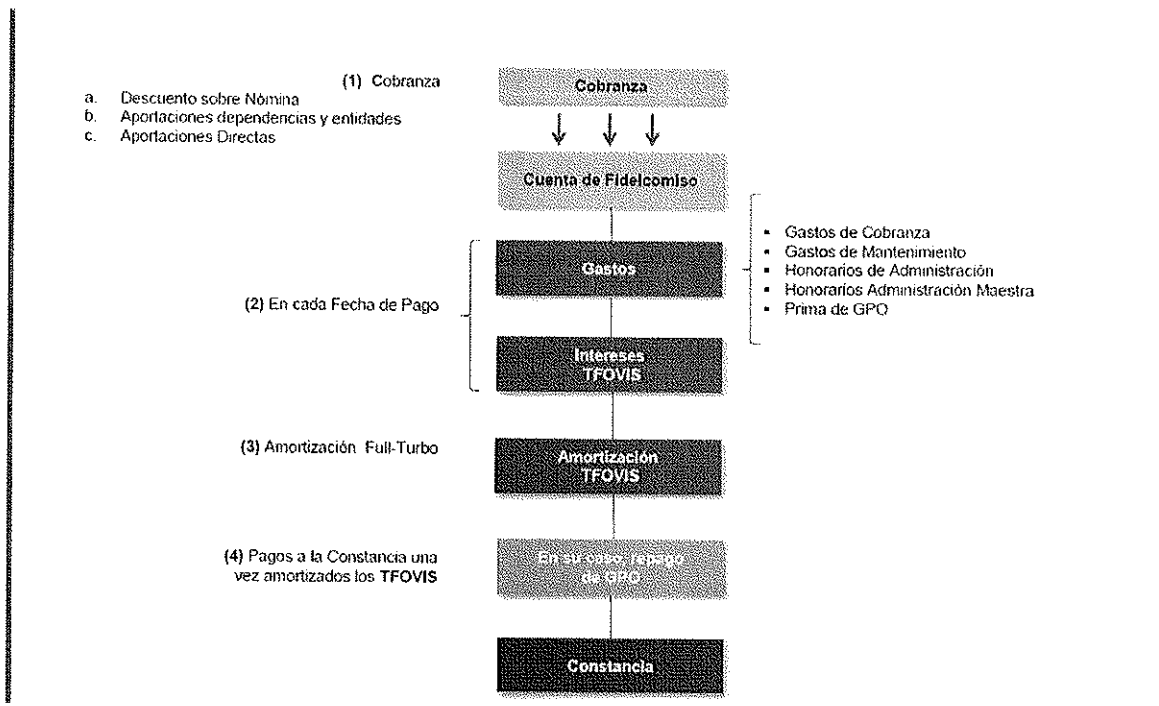

Los pagos con respecto a los Certificados Bursátiles Fiduciarios se harán solamente en los términos de cada Fideicomiso y hasta donde baste y alcance el Patrimonio del Fideicomiso. En caso de falta de disposición expresa, el Fiduciario procederá de conformidad con las instrucciones de quienes tengan facultades con base en cada Fideicomiso. Cualquier documento o notificación que quieran o deban dirigir los Tenedores de Certificados Bursátiles Fiduciarios de una Emisión al Fiduciario, deberán hacerlo a través del Representante Común.

III.2. PATRIMONIO DEL FIDEICOMISO

Los Derechos de Crédito que formarán parte del Patrimonio de cada Fideicomiso estarán documentados mediante contratos de mutuo o crédito con garantía hipotecaria sobre inmuebles de interés social que se ubican en distintas localidades del país.

Los Derechos de Crédito que formarán parte del Patrimonio de cada Fideicomiso, serán Créditos Hipotecarios otorgados por el FOVISSSTE, a partir de 2002, con base en la Ley del ISSSTE y las reglas vigentes para el otorgamiento de créditos para la vivienda a los Trabajadores.

Las obligaciones y derechos crediticios originalmente pactadas en los contratos que documentan los Créditos Hipotecarios, tanto para el acreditado como para el acreditante, no serán modificados por el Contrato de Cesión ni por el hecho de formar parte del Patrimonio del Fideicomiso respectivo.

La totalidad de los Derechos de Crédito que formarán parte del Patrimonio de cada Fideicomiso serán administrados por el FOVISSSTE bajo los términos del Contrato de Administración que se celebre. Los Derechos de Crédito serán cedidos por el FOVISSSTE a favor del Fideicomiso al valor del saldo insoluto de los mismos a la Fecha de Corte correspondiente.

Por otro lado, FOVISSSTE, según se indique en cada Suplemento, podrá contratar un Auditor de Cartera y Procesos con la finalidad de que éste lleve a cabo una revisión de la cartera que formará parte del Patrimonio del Fideicomiso de cada Emisión (Ver "Sección 3.2.2 - Requisitos de Elegibilidad").

En ningún caso el Fiduciario podrá otorgarle créditos a FOVISSSTE ni entregarle recursos del Patrimonio del Fideicomiso, con la excepción del precio por la cesión de Créditos Hipotecarios y las cantidades que correspondan al remanente a que tenga derecho derivado de la Constancia, según se describa en cada Fideicomiso Emisor.

FOVISSSTE será responsable de llevar a cabo la Cobranza de los Créditos Hipotecarios y sus accesorios de conformidad con los términos del Contrato de Administración respectivo, y deberá depositar cualesquier cantidades en la Cuenta del Fideicomiso.

Handwritten mark

a. Descripción de los activos fideicomitidos

Los activos que respaldarán cada Emisión de CBF's son Derechos de Crédito, cuyas características se describirán en el Suplemento correspondiente.

La información relativa a los Derechos de Crédito que respalden una Emisión de CBF's en particular contendrá, en su caso, los resultados de las inspecciones o revisiones que respecto de los Expedientes de Crédito sean llevadas a cabo por algún tercero.

Por otro lado, para que los Derechos de Crédito sean cedidos por el FOVISSSTE al Fideicomiso Emisor respectivo, éstos deberán de reunir los Requisitos de Elegibilidad que se establezcan para dicha Emisión en el Contrato de Fideicomiso respectivo. Al respecto, el FOVISSSTE emitirá respecto de los Derechos de Crédito que ceda a un Fideicomiso un Certificado de Cumplimiento de Requisitos de Elegibilidad.

Dicha información, como se indica, se incluirá en los Suplementos correspondientes a cada una de las Emisiones de CBF's bajo el Programa a que se refiere el presente Prospecto.

LAS PERSONAS PARTICIPANTES EN LA EMISIÓN, INCLUYENDO AL CEDENTE, AL FIDEICOMITENTE, AL ADMINISTRADOR, AL FIDUCIARIO, AL INTERMEDIARIO COLOCADOR Y AL REPRESENTANTE COMÚN, NO TIENEN RESPONSABILIDAD ALGUNA DE PAGO DE LAS CANTIDADES ADEUDADAS BAJO LOS CERTIFICADOS BURSÁTILES FIDUCIARIOS, CON EXCEPCIÓN, EN EL CASO DEL FIDUCIARIO, DE LOS PAGOS QUE DEBA HACER CON CARGO AL PATRIMONIO DEL FIDEICOMISO.

EN CASO DE QUE EL PATRIMONIO DEL FIDEICOMISO RESULTE INSUFICIENTE PARA PAGAR ÍNTEGRAMENTE LAS CANTIDADES ADEUDADAS BAJO LOS CERTIFICADOS BURSÁTILES FIDUCIARIOS, LOS TENEDORES DE LOS MISMOS NO TENDRÁN DERECHO DE RECLAMAR PAGO ALGUNO A DICHOS PARTICIPANTES EN LA EMISIÓN.

b. Evolución de los activos fideicomitidos, incluyendo ingresos.

Las características de los Derechos de Crédito que conformen el Patrimonio del Fideicomiso que respaldara cada Emisión serán desarrolladas en el Suplemento correspondiente.

c. Contratos y Acuerdos

Descripción del Contrato Marco

El 18 de Marzo de 2014, FOVISSSTE y el Fiduciario Emisor, celebraron el Contrato Marco, con el objeto de:

- i. Establecer el Programa no revolvente por un lapso de vigencia de 5 (cinco) años contados desde la fecha de su aprobación por la CNBV, con el fin de que durante dicho plazo el Fideicomitente y Fiduciario Emisor puedan celebrar Fideicomisos en los términos previstos en el citado Contrato Marco; y
- ii. que el Fiduciario Emisor, con cargo al Patrimonio del Fideicomiso de cada Fideicomiso, lleve a cabo Emisiones y ofertas públicas en México de CBF's que se describan en el suplemento respectivo hasta por el monto del Programa.

Constitución de Fideicomisos; Emisión y Oferta de CBF's

- i. En virtud de la celebración del Contrato Marco y sujeto a sus términos y condiciones, el Fiduciario se obliga a celebrar dichos Fideicomisos en cada ocasión en que lo solicite por escrito el Fideicomitente.
- ii. Durante el plazo del Programa, cuando así lo instruya el Fideicomitente, éste por una parte y el Fiduciario Emisor por otra celebrarán un Contrato de Fideicomiso para la emisión de Certificados Bursátiles Fiduciarios con cargo al Patrimonio del Fideicomiso correspondiente, al que el Fideicomitente cederá o aportará el Patrimonio del Fideicomiso que será para beneficio exclusivo de los Tenedores de los Certificados Bursátiles Fiduciarios emitidos con base en ese Fideicomiso y de los Tenedores de las Constancias que, en su caso, emita cada Fideicomiso, en los términos en los que instruya el Fideicomitente. La Emisión de los Certificados Bursátiles Fiduciarios que realice cada Fideicomiso se hará en la oportunidad, por el monto y en los términos y condiciones que se establezcan en el Contrato de Fideicomiso respectivo, los cuales estarán restringidos por el Contrato Marco y conforme a la autorización del Programa otorgada por la CNBV.
- iii. El Patrimonio de cada Fideicomiso constituirá la única fuente de pago de los Certificados Bursátiles Fiduciarios respectivos y, por lo tanto, será destinado únicamente al pago de dichos CBF's y no podrá ser afectado para el pago de otros CBF's emitidos por el Fiduciario Emisor con base en otros Fideicomisos. El Fiduciario Emisor y/o el Fideicomitente no responderán con sus

propios bienes por el pago de cualesquiera CBF's y los importes pagaderos respecto de los mismos serán satisfechos únicamente con el Patrimonio del Fideicomiso emisor respectivo, hasta donde cada uno de ellos alcance.

- iv. A efectos de la constitución de cada Fideicomiso, el Fideicomitente y el Fiduciario Emisor celebrarán un Contrato de Fideicomiso, el que seguirá los lineamientos establecidos en el Contrato Marco. Cada Fideicomiso se regirá por el Contrato de Fideicomiso respectivo, y en su defecto por el Contrato Marco, en el entendido de que el Fideicomitente podrá realizar modificaciones al Contrato de Fideicomiso hasta antes de que se realice la Emisión de Certificados Bursátiles Fiduciarios con base en el mismo, siempre que dichas modificaciones no contravengan los términos del Programa y las autorizaciones de la CNBV y demás autoridades competentes. En cada Fideicomiso, los Tenedores tendrán el carácter de Fideicomisarios en Primer Lugar y el FOVISSSTE tendrá el carácter de Fideicomitente y fideicomisario en último lugar. Los Fideicomisos podrán incorporar otras partes que actúen como fideicomisarios en sucesivos lugares después de los Tenedores, cuando (i) la estructura cuente con un esquema de CBF's de distintas clases subordinados unos respecto de otros o (ii) otorguen Apoyos Crediticios y/o, garantías o avales a las distintas emisiones de CBF's.
- v. Simultáneamente con la suscripción y Emisión de los CBF's de que se trate, en la fecha de Emisión de los mismos, el Fideicomitente transmitirá al Fiduciario la propiedad y titularidad de los derechos y accesorios que le correspondan sobre los Derechos de Crédito correspondientes de que se trate, tras lo cual el Fiduciario adquirirá y ejercerá la propiedad y titularidad de dichos Derechos de Crédito en beneficio de los Tenedores. El Intermediario Colocador llevará a cabo la oferta pública de los CBF's a través de la BMV.
- vi. De acuerdo con los Derechos de Crédito que el Fideicomitente transfiera al Fiduciario en oportunidad de la constitución de cada Fideicomiso, y con carácter adicional a las responsabilidades que el Fideicomitente asuma en dicho momento, el Fideicomitente se responsabilizará por la existencia de los Derechos de Crédito, respondiendo en consecuencia respecto de los mismos en los términos del Artículo 2042 del Código Civil Federal de México. En caso de que las Leyes Aplicables así lo requieran, el Fideicomitente, con la colaboración del Fiduciario, llevará a cabo todos los actos que resulten necesarios a fin de perfeccionar la cesión de los Derechos de Créditos conforme a la naturaleza de los mismos y las Leyes Aplicables, incluyendo en forma enunciativa más no limitativa, la celebración de los contratos de cesión correspondientes ante un notario público en escritura pública o mediante ratificación de firmas ante notario público. El Fideicomitente deberá substituir o readquirir aquellos Derechos de Crédito No Elegibles.

Inversiones Permitidas

El Patrimonio de cada Fideicomiso será invertido de conformidad con lo que establezca el Fideicomiso correspondiente. Cada Fideicomiso establecerá la manera en que se cubrirán los gastos asociados a ellos y a las emisiones de Certificados Bursátiles Fiduciarios realizadas a través de los mismos. Por el desempeño de sus funciones conforme al Contrato Marco y al respectivo Contrato de Fideicomiso el Fiduciario Emisor tendrá derecho a percibir una remuneración por el monto, en la oportunidad y en la forma que se establezca en cada uno de los Contratos de Fideicomiso.

Documentos Complementarios

El Fiduciario Emisor podrá, de conformidad con las instrucciones del Fideicomitente y a cargo de éste, periódicamente y en cualquier momento, en tanto no se afecten los intereses de los Tenedores, suscribir documentos complementarios al Contrato Marco o a cualquier Contrato de Fideicomiso (un "**Documento Complementario**") para uno o más de los siguientes propósitos:

- i. sumar a los compromisos del Fideicomitente o los del Fiduciario aquellos compromisos, condiciones y disposiciones adicionales que el Representante Común pueda proponer para la protección o beneficio de los Tenedores;
- ii. salvar cualquier ambigüedad, corregir o complementar cualquier disposición que pueda resultar defectuosa o inconsistente con cualquiera de las demás disposiciones del Contrato Marco y/o de cualquier Contrato de Fideicomiso y Documento de la Operación y/o Documento Complementario, o establecer cualquier otra disposición con respecto a asuntos o cuestiones que surjan de las operaciones contempladas en el Contrato Marco y/o cualquier Contrato de Fideicomiso y Documento de la Operación y/o Documento Complementario siempre que no fueran inconsistentes con las disposiciones de los mismos y, en opinión de un asesor legal, no afecten adversamente los intereses de los Tenedores;
- iii. implementar la designación y aceptación del fiduciario sustituto;

- iv. introducir modificaciones o disposiciones complementarias en la forma que resulte necesaria o apropiada para que los Fideicomisos queden enmarcados dentro de la LIC, LMV y la LGTOC y sus normas reglamentarias o cualquier norma futura que reemplace a las anteriores;
- v. en general, celebrar todos aquellos convenios o documentos necesarios para la consecución del Programa en términos de cada uno de los Documentos de la Operación.

Dentro de los 5 (cinco) Días Hábles de haber suscrito cualquier Documento Complementario conforme a las disposiciones de esta Cláusula, el Fiduciario enviará una notificación al respecto al Representante Común indicando los términos de dicho documento.

Cuando haya lugar a ello de conformidad con las Leyes Aplicables, las modificaciones a los términos del Programa y de los Fideicomisos y en general, a los Documentos de la Operación, deberán ser hechas del conocimiento del público inversionista dentro de los plazos y por los medios que señalen las disposiciones citadas.

Contratación del Custodio

Como se mencionó anteriormente, FOVISSSTE podrá realizar los trámites que considere necesarios para contratar a un Custodio que llevará a cabo la guarda, custodia y conservación de todos los documentos que compongan los Expedientes de Crédito, los cuales estarán debidamente identificados como un activo propiedad del Fideicomiso correspondiente.

El Custodio deberá mantener en las instalaciones que se indiquen en el Contrato de Administración correspondiente, los Expedientes de Crédito en los que consten cada uno de los documentos e información que de conformidad con sus políticas y procedimientos deben integrar dichos Expedientes de Crédito, así como los pagos recibidos, el saldo insoluto del principal e intereses, la fecha y monto de cada pago o su incumplimiento, y cualquier otra información relacionada con cada Crédito Hipotecario, con la finalidad de garantizar la integridad física de los mismos. En caso de que el Custodio cambie la ubicación de los Expedientes de Crédito deberá notificar por escrito al Fiduciario la nueva ubicación de los Expedientes de Crédito con 5 (cinco) Días Hábles de anticipación a la fecha en que ocurra dicho cambio.

El Custodio deberá conservar la posesión de los Expedientes de Crédito, a la orden del Fiduciario Emisor, actuando como depositario de conformidad con los derechos y obligaciones de un depositario en los términos del artículo 2522 del Código Civil Federal y de sus correlativos en los Códigos Civiles de las entidades federativas de México y del Código Civil para el Distrito Federal y deberá proporcionar acceso a los Expedientes de Crédito en su lugar de almacenamiento al Fiduciario, en su caso al Administrador Maestro y a sus agentes en todo momento razonable durante horas hábiles mediante solicitud por escrito del Fiduciario Emisor, y/o del Administrador Maestro, en su caso, con 2 (dos) Días Hábles de anticipación.

Las instalaciones en las que el Custodio deposite los Expedientes de Crédito, deberán ser adecuadas para la custodia y depósito de dichos Expedientes de Crédito.

El Custodio se obliga a llevar a cabo la guarda, custodia y conservación de los Expedientes de Crédito, así como practicar cuantos actos sean necesarios para que los documentos objeto del depósito conserven el valor y los derechos que les corresponda con arreglo a las Leyes Aplicables.

d. Procesos Judiciales, Administrativos o Arbitrales

Como se refleja en los estados financieros dictaminados de FOVISSSTE al 31 de Diciembre de 2013, el saldo de la provisión para juicios en dicho ejercicio asciende a \$183,904,000.00, contra \$161,399,791.95, del ejercicio anterior.

De acuerdo a la evaluación mensual realizada por las Subdirecciones de Asuntos Jurídicos y de Finanzas de los juicios pendientes al 31 de Diciembre de 2013, de carácter civil, mercantil o laboral, en contra de FOVISSSTE, se determinó y registro contablemente un monto del pasivo contingente cuantificable en \$183,904,000.00. Durante 2013 se utilizó parte de la provisión por gastos de juicio por \$2,135,000.00 para el pago de sentencias condenatorias.

FOVISSSTE, no tiene conocimiento (i) de la existencia de litigios adicionales a los mencionados en el párrafo anterior que se encuentren en proceso y que se consideren que puedan resultar en fallos negativos para el FOVISSSTE, y que de acuerdo con las Reglas y prácticas contables emitidas por la CNBV deban registrarse como un pasivo o deban revelarse, ni (ii) de otros asuntos que pudieran implicar una responsabilidad directa o contingente a cargo del FOVISSSTE, adicionales a los mencionados en el primer párrafo de esta Sección.

FOVISSSTE se encuentra involucrado en juicios y reclamaciones derivados del curso normal de sus operaciones, que la Administración espera no tengan un efecto importante en su situación financiera y resultados futuros. Al 31 de Diciembre de 2013 el número de juicios en contra de FOVISSSTE son 122 (ciento veintidos) por un monto de \$178,553,321.53, (ciento setenta y ocho millones quinientos cincuenta y tres mil trescientos veintinueve pesos 53/100 M.N.) los cuales tienen su origen principalmente en:

- a. **Juicios Laborales.** 37 (treinta y siete) demandas interpuestas por ex empleados que demandan a FOVISSSTE la reinstalación, pago de indemnización constitucional, salarios caídos y otras prestaciones, por los cuales se tiene una provisión de \$75,363,281.27 (setenta y cinco millones trescientos sesenta y tres mil doscientos ochenta y siete pesos 27/100 M.N.).
- b. 37 (treinta y siete) procedimientos laborales de diferencias en liquidación por retiro voluntario, por los cuales se tiene una provisión de \$15,460,790.16 (Quince millones cuatrocientos sesenta mil setecientos noventa pesos 16/100 M. N.)
- c.
- d. **Juicios Civiles y Mercantiles.** 48 (cuarenta y ocho) procedimientos judiciales en los que FOVISSSTE es demandado por constructoras, por el pago de obras ejecutadas y cumplimiento de contratos; y acreditados por devolución de pagos indebidos, reconocimiento de haber liquidado el crédito, por los cuales se tiene una provisión de \$87,732,250.10. (Ochenta y siete millones setecientos treinta y dos mil doscientos cincuenta pesos 10/100 M.N.)

III.3. ESTIMACIONES FUTURAS

El Suplemento correspondiente a cada Emisión contendrá una descripción de los posibles escenarios de amortización de los CBF's correspondientes a dicha Emisión, proporcionando una explicación de cómo se determinaron y los supuestos utilizados para preparar y considerar tales escenarios.

[RESTO DE LA PÁGINA INTENCIONALMENTE EN BLANCO]

IV. EL FIDEICOMITENTE

IV.1. ANTECEDENTES

a. Descripción General

FOVISSSTE es una unidad administrativa desconcentrada del Instituto de Seguridad y Servicios Sociales de los Trabajadores del Estado o ISSSTE, un organismo público descentralizado de la Administración Pública Federal con personalidad jurídica y patrimonio propio, de conformidad con lo dispuesto en los artículos 1, 3 fracción I, y 45 de la Ley Orgánica de la Administración Pública Federal, y 5, 207 y 228 de la Ley del ISSSTE. El ISSSTE tiene por objeto, entre otros, administrar y operar a FOVISSSTE a través de su Junta Directiva, que es el órgano superior de dirección y gobierno del ISSSTE.

FOVISSSTE tiene por objeto establecer, administrar y operar un sistema de financiamiento que permita a los Trabajadores, obtener crédito barato y suficiente, mediante préstamos con garantía hipotecaria, en los casos que expresamente lo determine su Comisión Ejecutiva de conformidad con lo dispuesto por los artículos 167 y 169 fracción I de la Ley del ISSSTE, así como el artículo 64 del Estatuto Orgánico del ISSSTE.

De conformidad con el segundo párrafo del artículo 231 de la Ley del ISSSTE, si llegare a ocurrir en cualquier tiempo que los recursos del ISSSTE no bastaren para cumplir con las obligaciones a su cargo establecidas por la Ley, el déficit que hubiese, será cubierto por el Gobierno Federal y los gobiernos o Dependencias y Entidades de las Entidades Federativas o municipales que coticen al régimen de esta Ley en la proporción que a cada uno corresponda.

Órgano Rector

La administración de FOVISSSTE compete al ISSSTE.

De conformidad con el artículo 27 del Estatuto Orgánico del ISSSTE, el ISSSTE cuenta con una Comisión Ejecutiva que coadyuva en la administración de FOVISSSTE conformada por el Director General del ISSSTE, el Vocal Ejecutivo de la Comisión Ejecutiva, representantes de (i) la SHCP (tres vocales), (ii) la Secretaría de Desarrollo Social (un vocal), (iii) Secretaría del Trabajo y Previsión Social (un vocal), (iv) Secretaría de la Función Pública (un vocal), (v) la Comisión Nacional de Vivienda (un vocal), y (vi) la representación sindical (nueve vocales).

Organigrama

A continuación se presenta un esquema que refleja la estructura organizacional de FOVISSSTE, en vigor desde el 26 de Marzo de 2010.

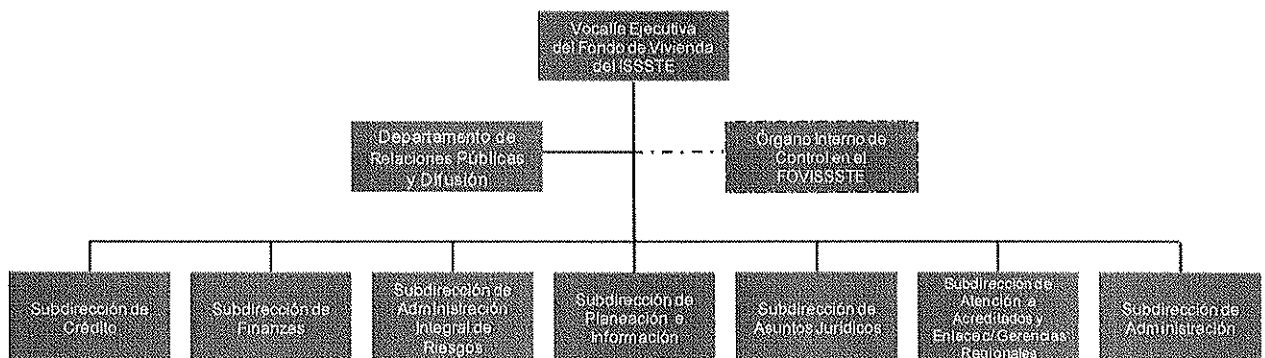

Fuente: FOVISSSTE

Marco Regulatorio

Los ordenamientos legales que regulan a FOVISSSTE, son los siguientes:

- i. Artículo 123, fracción XI, inciso f) de la Constitución Política de los Estados Unidos Mexicanos;
- ii. Artículos 38 fracción VI y 43 fracción VI inciso h) de la Ley Federal de los Trabajadores al Servicio del Estado, Reglamentaria del Apartado B del artículo 123 de la Constitución Política de los Estados Unidos Mexicanos;

- iii. Artículos 5 y 167 a 192 de la Ley del ISSSTE;
- iv. Artículos 27, 30, 64 y 65 del Estatuto Orgánico del Instituto de Seguridad y Servicios Sociales de los Trabajadores del Estado; y
- v. Disposiciones de Carácter General en Materia de Contabilidad aplicables al Instituto de Seguridad y Servicios Sociales de los Trabajadores del Estado en su carácter de Administrador del Fondo de la Vivienda (las "Disposiciones"), emitidas por la SHCP a través de la CNBV, y publicadas en el DOF el 16 de Enero de 2008, aplicables con fecha retroactiva al 31 de Diciembre de 2007. Así, FOVISSSTE se encuentra sujeto a la supervisión y vigilancia por parte de la CNBV, tal y como dicha Comisión supervisa a las instituciones de banca de desarrollo. Esta nueva regulación permite que FOVISSSTE cuente con mejores prácticas de gobierno convirtiéndolo en una institución competitiva en el sector de otorgamiento de crédito a la vivienda.

b. Historia y desarrollo

En 1972 se creó el FOVISSSTE con el objeto de: "establecer y operar un sistema de financiamiento que permita a los Trabajadores obtener crédito con garantía hipotecaria sobre inmuebles urbanos, para adquirir, construir, reparar y ampliar o mejorar su vivienda, así como coordinar y financiar programas de construcción de habitaciones destinadas a ser adquiridas en propiedad por los trabajadores".

El FOVISSSTE ha otorgado créditos con base en el valor acumulado de las disponibilidades financieras que resultan de las Aportaciones de las Dependencias y Entidades por cuenta de los Trabajadores a su cuenta particular así como de la cobranza de los créditos otorgados.

El tratamiento de la Subcuenta 5% SAR, a lo largo de la historia del FOVISSSTE ha sufrido modificaciones. Desde 2008 y a la fecha, el saldo de la Subcuenta 5% SAR se aplica como prepago inicial del crédito hipotecario.

A continuación se recapitulan las principales modificaciones desde la constitución de FOVISSSTE. Dichas modificaciones se agrupan en las siguientes etapas o períodos: (i) Primera etapa que comprende los años de 1972 a 1992, (ii) Segunda etapa que comprende los años de 1993 a 2007, y (iii) Tercera etapa que comprende el período de 2008 a la fecha.

Primera etapa: 1972 - 1992

Durante esta etapa, el FOVISSSTE fungía como administrador de los recursos teniendo la función de aplicar los depósitos constituidos por las Dependencias y Entidades, a los Trabajadores que obtuvieron créditos para vivienda o, en su caso, devolverles las aportaciones a aquellos que durante su tiempo de prestación de servicios, no obtuvieron un crédito para vivienda.

La devolución de las aportaciones ocurría al presentarse alguno de los siguientes supuestos:

- i. Separación del sector público, con 50 (cincuenta) años o más de edad,
- ii. Jubilación, e
- iii. Incapacidad total permanente.

Es importante mencionar que en este periodo no existía la Subcuenta 5% SAR. En consecuencia, para llevar a cabo la individualización de los depósitos constituidos y cuantificarlos, era necesario que los Trabajadores presentaran al FOVISSSTE, unos documentos denominados Hojas Únicas de Servicios que eran proporcionadas por las Dependencias y Entidades en las que prestaban sus servicios, a través de las cuales estas Dependencias y Entidades reconocían a los Trabajadores los diferentes periodos de prestación de servicios así como sus sueldos y licencias.

Segunda Etapa: 1993 - 2007

A partir de 1993, surgió el concepto de la Subcuenta 5% SAR, a través de la cual los Trabajadores acumulan en sus propias cuentas individuales del SAR, las Aportaciones que en su favor realizan las Dependencias y Entidades en que prestan sus servicios. Los recursos son administrados por el FOVISSSTE y, la información de las cuentas individuales, es administrada por las instituciones de crédito y entidades financieras autorizadas por la CONSAR. Los saldos acumulados pueden ser aplicados como pago inicial del crédito para vivienda que les sea concedido por el FOVISSSTE, y las aportaciones subsecuentes que en su favor depositen las Dependencias y Entidades se utilizan como parte de la amortización de dichos créditos.

Hasta 2007, la devolución a los Trabajadores, o en su caso, a los beneficiarios de los mismos, de los saldos acumulados en su favor se llevaba a cabo al presentarse las causales mencionadas en la Primera Etapa.

Tercera Etapa: 2008 a la fecha

Durante esta última etapa, el FOVISSSTE continúa siendo el administrador de los recursos derivados de las Aportaciones de las Dependencias y Entidades. Los saldos acumulados en la Subcuenta 5% SAR, se aplican como pago inicial del Crédito Hipotecario que les sea otorgado. De igual forma las posteriores Aportaciones de Dependencias y Entidades que en su favor sean depositadas al FOVISSSTE, son aplicadas al saldo insoluto del crédito.

En caso de que algún Trabajador no hubiere recibido un Crédito Hipotecario, al momento de su baja éstos podrán utilizar el saldo acumulado en su favor, de acuerdo al régimen pensionario que hayan seleccionado de entre:

- i. Sistema de Reparto. En cuyo caso, pueden disponer de los recursos acumulados, solicitando la entrega de los mismos a PENSIONISSSTE o la AFORE que administre su cuenta individual, y
- ii. Sistema de Cuentas Individuales. En cuyo caso, el saldo acumulado será traspasado a PENSIONISSSTE o la AFORE, para integrarlo al monto constitutivo de su pensión.

Metas y Resultados 2007 – en adelante

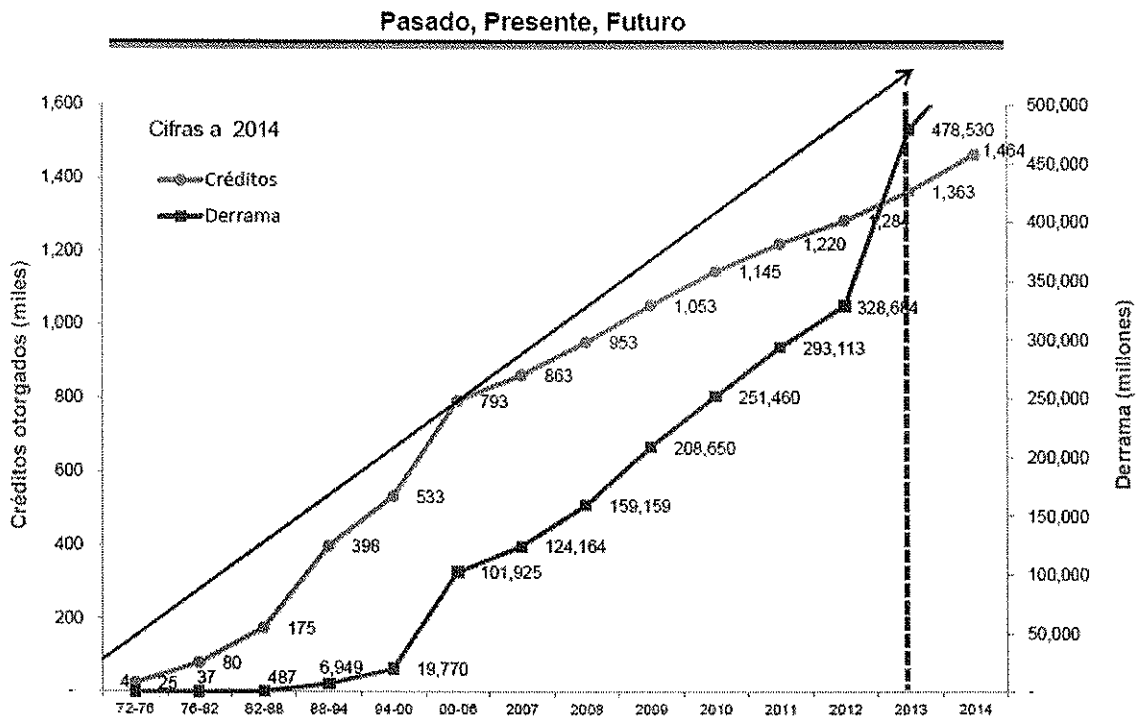

Desde 2007, el FOVISSSTE se encuentra inmerso en un proceso de reorganización y modernización institucional cuyos principales objetivos son:

- i. **Administración de Oferta – Demanda de Crédito y Vivienda.**
 - Atender la demanda de vivienda, incrementando la oferta del crédito para los Trabajadores.
 - Responder a la oferta o demanda del mercado inmobiliario.
- ii. **Diversificación de fuentes de financiamiento.**
 - Contar con los recursos financieros oportunos y suficientes para cumplir con los objetivos de originación de Créditos Hipotecarios de corto y mediano plazo.
- iii. **Transparencia y Rendición de Cuentas.**
 - Establecer estrictos parámetros de reporte y transparencia en la información.

9

iv. **Mejora y Reorganización Institucional y de Procesos.**

- Mejorar la calidad de la administración y recuperación de la cartera hipotecaria.
- Mejorar servicios a los acreditados.
- Reingeniería de procesos enfocados en la modernización tecnológica de información del FOVISSSTE.
- Programa permanente de capacitación a empleados.

Como resultado de la exitosa implementación del programa de modernización y transformación institucional, inspirado y sustentado en la transparencia y rendición de cuentas, al cierre de 2012, se han alcanzado, entre otros, los siguientes resultados agregados:

En 2012 se otorgaron un total de 64,284 créditos de las diferentes líneas de crédito, lo que permitió alcanzar la meta programada para la administración anterior. Es decir, de 2007 a 2012 se otorgaron un total de 491,929 créditos con una derrama económica de \$208,140 millones de pesos. El valor promedio de los créditos otorgados para el último año fue de \$504,858 pesos.

En el ejercicio 2013 se otorgaron 79.135 número de créditos con una derrama económica de 34,292 millones de pesos. El valor promedio de los créditos otorgados fue de \$433,342.96 pesos.

i. Administración de Oferta - Demanda de Crédito y Vivienda.

- Mejora en la calidad de atención usuarios y acreditados potenciales:

Durante 2009, se incrementaron los puntos de atención a usuarios: de 24 instituciones financieras asociadas al inicio del ejercicio a 33 instituciones al cierre de 2009, mismas que representan un total de 3,402 ventanillas al cierre de 2009.

Adicionalmente, en 2010 se realizaron más de 70 ferias de vivienda en las cuales se trabajó de manera conjunta con desarrolladores en cada uno de los estados de la república mexicana promoviendo las 6 líneas de producto, lo cual aunado al esquema de sorteo para el producto tradicional y la promoción local permitió superar la meta de los 90,000 créditos establecida para dicho ejercicio.

- Balance oferta-demanda de vivienda:

2009 dio inicio a una nueva etapa caracterizada por el estricto monitoreo del balance entre oferta y demanda de vivienda, no sólo en términos de vivienda disponible y en proceso de construcción, sino también en términos de calidad y sustentabilidad; basado en un proceso de verificación de obra a través de un tercero certificado.

Por otro lado en 2011 se avanzó en el tema de "Vivienda Sustentable" a través de la realización del primer y segundo concursos de "Vivienda Social Integral Fovissste", los cuales tuvieron como resultado propuestas para cada uno de los diferentes climas que se tienen en el país. Adicionalmente, a través de los créditos con subsidio federal, Fovissste se sumó a la sustentabilidad permitiendo que el acreditado cuente con viviendas que garanticen el uso eficiente de los recursos como la energía eléctrica y el agua. Posteriormente, en 2012, FOVISSSTE dispuso como requisito para todas sus viviendas nuevas, la incorporación de componentes de la llamada vivienda verde.

- Incremento del volumen de crédito:

Atendiendo a las metas establecidas en el programa de modernización y transformación institucional de FOVISSSTE, se ha atendido la demanda potencial de crédito, multiplicando el promedio de créditos otorgados anualmente, pasando de 12,000 créditos en 2002 a 75,163 créditos en 2011 por un monto acumulado en ese periodo de \$234,612 millones de Pesos. De acuerdo al CIERRE DEL PROGRAMA DE FINANCIAMIENTO 2012, al 31 de diciembre de 2012 se ejercieron 64,284 créditos con una derrama de \$32,454.27 millones de Pesos.

- Diversificación de Productos:

Desde 2002 el número de créditos otorgados, así como el tipo de productos ofrecidos, ha aumentado, de una colocación de crédito menor a 10,000 créditos del producto tradicional en 2002, a más de 64 mil créditos en 2012 en las 7 modalidades (Tradicional, Subsidio, Pensiona2, Conyugal, Cofinanciados (Alia2+ , Respalda2 y Reespalda2M).

- Avalúos:

Adicionalmente, para mejorar la calidad y confiabilidad de la información de los avalúos inmobiliarios el 21 de Octubre del 2009 se firmó un convenio de colaboración, con la Asociación Nacional de Unidades de Valuación A.C., con quien se trabajó para poner en marcha el uso de avalúos electrónicos que representan una fuente más confiable de información para la originación de créditos. Este sistema electrónico entró en operación a partir de junio de 2011. Con corte al 31 de diciembre de 2012, hay 85 Unidades de Valuación y 88,784 avalúos en sistema.

ii. Diversificación de fuentes de financiamiento.

- Incursión en los mercados de valores (*Ver Sección "IV.4. FOVISSSTE como Administrador" para mayor información sobre las emisiones de FOVISSSTE*).

iii. Transparencia y Rendición de Cuentas.

- Supervisión. Evaluación permanente por parte de autoridades y supervisores (Secretaría de la Función Pública, CNBV, Auditoría Superior de la Federación) así como auditores externos (PricewaterhouseCoopers y Salles, Sainz Grant Thornton) y calificadoras (Standard & Poor's, Moody's, Fitch Ratings, HR Ratings).
- En diciembre del 2012, la Unidad de Gobierno Digital de la Secretaria de la Función Pública, coloco a FOVISSSTE en el cuadrante de Alto Desempeño de TI, tras la implementación del Sistema de Gestión de Gobierno de TIC, en abril del 2013 la casa Certificadora NYCE inicia la Certificación de TI FOVISSSTE conforme a las normas ISO/IEC 27001:2005, de Seguridad de la Información e ISO/IEC 20000-1:2011 de Gestión de Servicios de TI.
- En 2013, el 100% de cumplimiento de implementación del Manual Administrativo de Aplicación General de Tecnología de la Información y Seguridad Informática (MAAGTIC-SI).
- Gobierno Digital. El portal institucional constituye un vehículo eficaz de información, trámites y consultas para todos los usuarios tanto internos, como externos. Asimismo el portal facilita el proceso de otorgamiento de crédito, la capacitación en línea, entre otros. Los resultados de junio de 2009 al cierre de 2012, fueron los siguientes:
 - 19.933.276 visitas (Constituye el total del número de visitas que recibe el portal)
 - 7.386.187 visitantes únicos (Número de visitantes que visitaron el sitio portal una sola vez a lo largo de un periodo de tiempo determinado)
 - 94.980.211 número de páginas vistas (Número total de páginas vistas; las visitas repetidas a una misma página también se contabilizan).
- El portal institucional está calificado con la mayor puntuación (10) que otorga la Presidencia de la Republica, por su diseño, estructura y disponibilidad

iv. Mejora y Reorganización Institucional y de Procesos.

- Para el éxito del proyecto de modernización, la capacitación permanente ocupa un lugar prioritario. Así en 2011, se impartieron 174 cursos de capacitación especializada a los empleados de FOVISSSTE lo cual representó cerca de 42,267 horas dando como resultado que el 109.56 % de los empleados se haya capacitado, es decir, en promedio se capacitó en más de un tema relacionados a los nuevos procesos y procedimientos operativos cada empleado.
- Se simplificó y transparentó la operación.
- Custodia de Expedientes. De igual forma, en 2009 FOVISSSTE contrató un servicio de guarda valores, con el objeto de garantizar la debida integración de la totalidad de los expedientes de los créditos otorgados por el Fondo, su digitalización, guarda y custodia, para preservarlos con la mayor seguridad durante la vida del crédito, facilitar su identificación, localización y acceso físico. Al cierre del 2013, 85% de los expedientes ya han sido migrados y digitalizados. La empresa que otorga el servicio es AdeA. □
A la fecha resguarda 1,474,442 expedientes de crédito, de los cuales 385,675

corresponden a 20 bursatilizaciones y se encuentran separados del resto de los expedientes.

- El FOVISSSTE en diciembre de 2013 refrendo la Certificación ISO 9001:2008 de los procesos de Control de la Ejecución del Sorteo de Créditos de Vivienda, de Cancelación de Garantías Hipotecarias, de Recaudación, Marcaje Inicial y Subsecuente de Aportaciones del 5% y de Elaboración, Integración y Seguimiento del Programa de Trabajo de Administración de Riesgos (PTAR), y Certifico el Proceso de Habilitación de Inconsistencias, derivadas de la Revisión y Validación del Expediente de Crédito.
- El Centro Mexicano de la Filantropía, A.C., (CEMEFI) y de la Alianza por la Responsabilidad Social en México, AliaRSE, le notifican al Fondo de la Vivienda que obtuvo el Reconocimiento como Entidad Promotora de la Responsabilidad Social Empresarial por el periodo de marzo 2013 a marzo 2014, por el compromiso de implementar y promover en su ámbito de influencia los principios y estándares estratégicos de la responsabilidad social empresarial.
- El Modelo de Equidad (MEG) es de la Subdirección de Atención a Acreditados y Enlace con Gerencias Regionales.

v. Posicionamiento en Mercados de Valores.

- En 2013, FOVISSSTE consolidó su participación como emisor de títulos respaldados por hipotecas (BORHIS) en el mercado mexicano con el 59.1%, siendo significativa su proporción del 48.4% en el mismo mercado.
- Las siguientes gráficas muestran la presencia de FOVISSSTE en los mercados de capital:

Cartera en Mercados de Valores en México

Clave de Pizarra de los Títulos	Monto de Emisión (millones de \$)	Acumulado
TFOVIS 09U	3,500	
TFOVIS 09 2U	4,000	7,500
T/BONHITOS	3,024	10,524
TFOVIS 09 3U	5,005	15,529
T/BONHITOS	2,484	18,013
TFOVIS 10 U	4,500	22,513
TFOVIS 10 2U	6,000	28,513
TFOVIS 10 3U	4,500	33,013
TFOVIS 10 4U	3,500	36,513
TFOVIS 11 U	3,608	40,121
TFOVI E 11U	5,501	45,622
TFOVIS 11 2U	3,918	49,540
TFOVIS 11 3U	4,309	53,849
TFOVIS 12 U	4,065	57,914
TFOVIS 12 2U	5,279	63,193
TFOVIS 12 3U	4,857	68,050
TFOVIS 12 4U	4,993	73,043
TFOVIS 13 U	6,878	79,921
TFOVIS 13 2U	4,631	84,552
TFOVIS 13 3U	5,458	90,010

Fuente: FOVISSSTE

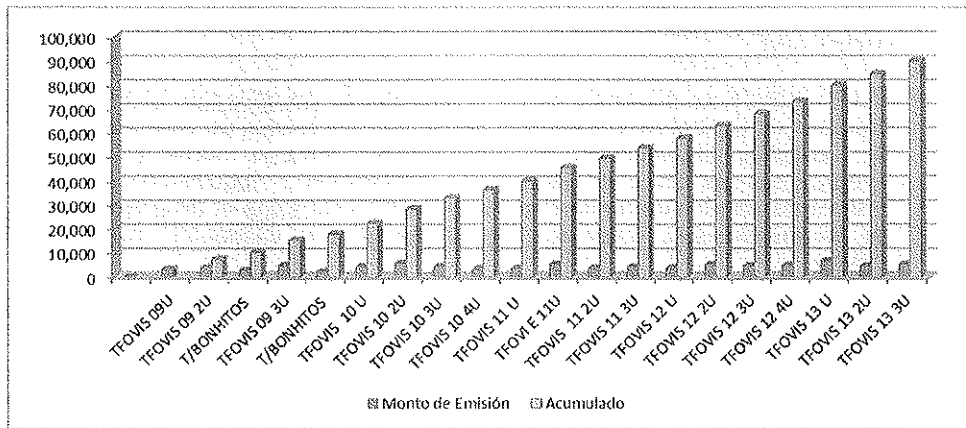

Fuente: FOVISSSTE

Emisores con mayor participación en Mercados de Valores en México

Monto Emitido FOVISSSTE e INFONAVIT

Cifras en miles de millones de pesos

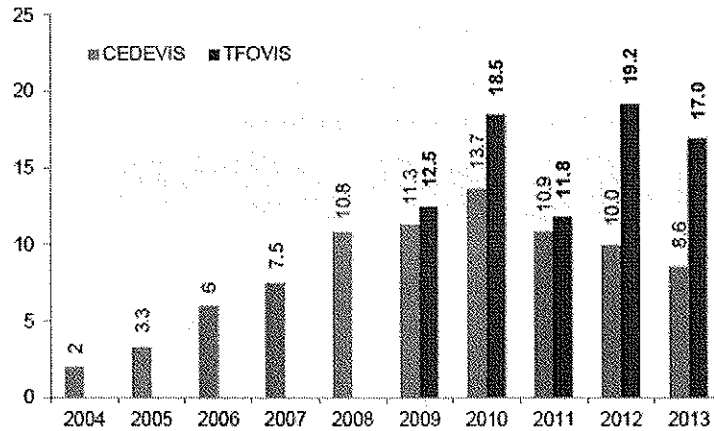

Fuente: FOVISSSTE con Información de BMV

Programa de Financiamiento

El 16 de Diciembre de 2013, la Junta Directiva del ISSSTE, autorizó el Programa de Financiamiento del Fondo de la Vivienda 2014.

En particular, el Programa de Crédito 2014 del FOVISSSTE establece una meta de otorgamiento de 100,500 créditos. Dicha meta de colocación, se distribuye por producto de la siguiente manera:

Programa de Crédito 2014: Escenario Básico

9

Esquema	Escenario Básico	%	Derrama Programada (MDP)
Tradicional	45,000	44.8%	27,287
Subsidio	1,500	1.5%	329
Pensiona2	2,000	2.0%	796
Conyugal	1,500	1.5%	802
Alia2 Plus	5,000	5.0%	1,621
Relpalda2	500	0.5%	108
Relpalda2M	45,000	44.8%	
Total	100,500	100.0%	30,943

Fuente: FOVISSSTE

Al respecto, es importante precisar que la diferencia entre el importe de la derrama programada por otorgamiento de crédito y el presupuesto de ingresos, obedece a que los productos cofinanciados (Alia2+ y Respalda2) se financian en parte con recursos de las instituciones financieras que participan en estos esquemas.

FOVISSSTE cuenta con diversas fuentes de financiamiento que le permiten llevar a cabo el fondeo de los créditos hipotecarios a los Trabajadores, siendo las principales la cobranza de cartera (esto es las Aportaciones de las Dependencias y Entidades y los Descuentos sobre Nómina, como mecanismos para la recuperación de los Créditos Hipotecarios), así como productos financieros derivados de las inversiones de los recursos del Fondo, en valores a cargo del Gobierno Federal, a través del Banco de México e instrumentos de la banca de desarrollo.

Asimismo, derivado de las Emisiones que se realizan al amparo del Programa, FOVISSSTE recibe recursos adicionales que le permiten otorgar un mayor número de Créditos Hipotecarios.

El cuadro siguiente muestra el presupuesto de ingresos de FOVISSSTE aprobado para el ejercicio fiscal 2014, en el Escenario Básico de otorgamiento de crédito:

CONCEPTO	IMPORTE Miles de pesos
OTORGAMIENTO DE CREDITOS	30,943,316
PROGRAMA DE CREDITOS 2014	30,943,316
DEVOLUCION 5% SAR	5,499,934
FLUJO DE OPERACIÓN ANTES DE GASTOS	-14,140,393
OTRAS EROGACIONES	1,474,719
TERMINACION DE VIVIENDA E INFRAESTRUCTURA	337,426
GASTOS DE ESCRITURACION	342,700
COMISIONES INTERMEDIARIOS FINANCIEROS	272,566
GASTOS DE EMISION Y COLOCACION	119,000
COBRANZA EXTRAJUDICIA Y JUDICIAL	243,634
GSTOS DE PROMOCION DEL CREDITO PARA VIVIENDA	159,394
GASTOS DE ADMINISTRACION	1,236,927
SERVICIOS PERSONALES	512,523
MATERIALES Y SUMINISTROS	29,380
SERVICIOS GENERALES	692,984
OTROS	2,040
INVERSION FISICA	30,000
BIENES MUEBLES E INMUEBLES	30,000
SUMAN LOS EGRESOS	2,741,647

FLUJO NETO DE OPERACIÓN	-16,882,040
BURSATILIZACION	17,000,000
DISPONIBILIDADES	
DISPONIBILIDAD INICIAL	2,043,763
DISPONIBILIDAD FINAL	2,161,723

Fuente: FOVISSSTE

Asimismo, vale la pena mencionar que el monto de bursatilización contemplado para 2014, es de \$17,000 millones de Pesos; en el entendido que, sujeto a la obtención de las autorizaciones correspondientes, dicho monto se podría reducir de acuerdo a la demanda de crédito y las necesidades de FOVISSSTE.

c. Productos ofrecidos por FOVISSSTE

Con anterioridad a 2006, los créditos se originaron únicamente bajo el esquema Tradicional y a partir del año 2007, FOVISSSTE aumentó los esquemas de originación de créditos a los 6 (seis) productos que se describen a continuación:

- i. Tradicional: Este financiamiento consiste en créditos individuales asignados mediante Sorteo, para la adquisición de vivienda nueva o usada, en las líneas redención de pasivos hipotecarios, construcción en terreno propio, ampliación de vivienda y reparación o mejoramiento de vivienda y construcción común en terreno propio ("**Crédito Tradicional**").
- ii. Con Subsidio: Crédito individual para la línea de adquisición de vivienda nueva o usada, que se asigna conforme a las Reglas, cuyo importe es complementado con un subsidio al frente a favor del Deudor Hipotecario, de conformidad con las Reglas de Operación del Programa de Esquemas de Financiamiento y Subsidio Federal para Vivienda ("**Esta es tu Casa**"), publicadas en el DOF el 8 de Septiembre de 2008 y sus modificaciones

publicadas en el Diario Oficial de la Federación del 7 de Agosto de 2009, 26 de diciembre del 2011, 26 de diciembre de 2011, 18 de julio de 2012 y 28 de febrero del 2013.

- iii. Pensiona2: Financiamiento de crédito individual que se asigna de conformidad con las Reglas, para adquisición de vivienda nueva o usada.
- iv. Conyugal FOVISSSTE-INFONAVIT: Crédito que ambas instituciones otorgarán para sumar la capacidad de crédito de los derechohabientes que estén casados, independientemente del régimen conyugal y que uno cotice en FOVISSSTE y el cónyuge en INFONAVIT, indistintamente, con la intención de obtener mayor capacidad de compra, para la adquisición de vivienda nueva o usada, sin tope en el valor de la vivienda.
- v. Alia2 Plus: Financiamiento de crédito diseñado para potenciar el saldo de la Subcuenta del Fondo de la Vivienda del SAR, con un crédito de FOVISSSTE más recursos provenientes de entidades financieras, para adquisición de vivienda nueva o usada. El crédito se otorga en Pesos a tasa fija, con un plazo de 5 (cinco) a 30 (treinta) años. El valor de la vivienda no está topado.
- vi. Respalda2: Financiamiento de crédito individual en que el Deudor Hipotecario aporta recursos de su saldo en la Subcuenta 5% SAR, complementándose con el crédito que obtenga de una entidad financiera para la adquisición de vivienda nueva o usada.
- vii. Respalda2M: Financiamiento de crédito individual para mejoramiento de vivienda, en que el Deudor Hipotecario garantiza con el saldo de la Subcuenta de Vivienda 5% SAR, y liquida en un plazo máximo de 30 meses. En caso de recibirse puntualmente los pagos para amortizar el crédito, se libera la garantía de la Subcuenta de Vivienda y se mantiene el derecho a un crédito hipotecario de largo plazo.

Estos 7 (siete) tipos de créditos, actualmente se originan mediante 2 (dos) diferentes procesos: (i) con Sorteo, y (ii) sin sorteo.

A continuación se presentan las principales características de los distintos productos que oferta FOVISSSTE:

Modalidad de Crédito	Tradicional	Con Subsidio	Respalda2	Conyugal	AJPP	Pensionada
Destino:	Adquisición, construcción, ampliación, reparación, mejoramiento de vivienda, redención de pasivos	Adquisición de vivienda nueva sustentable o usada	Adquisición de vivienda nueva o usada	Adquisición de vivienda nueva o usada	Adquisición de vivienda nueva o usada y redención de pasivos	Adquisición de vivienda nueva o usada
Monto Máximo:	Hasta \$ Crédito \$869,900.61 equivalente a 441.8655 VSM (más el saldo de la subcuenta SAR)	Hasta \$ 349,444.96 (más el saldo de la subcuenta SAR) + subsidio hasta \$64,967.2	Saldo de la subcuenta SAR. Cofinanciado otorga crédito por monto restante hasta por la capacidad de endeudamiento del Trabajador.	Hasta \$869,900.61 (más el saldo de la subcuenta SAR) + crédito otorgado por INFONAVIT hasta 95% del valor de la vivienda.	Hasta \$ 236,349.91 más el saldo de la subcuenta SAR. Cofinanciado otorga crédito por monto restante hasta 95% del valor de la vivienda.	Hasta \$ 430,993.40 equivalente a 218,9224 VSM. Se puede otorgar un subsidio de \$64,967.2
Amortización:	30% del sueldo base en la subcuenta del SAR y aportaciones bimestrales 5% SAR	30% del sueldo base en la subcuenta del SAR y aportaciones bimestrales 5% SAR	Se aplica el saldo en la subcuenta del SAR al momento de contratar	30% del sueldo base en la subcuenta del SAR y aportaciones bimestrales 5% SAR	6% del sueldo base en la subcuenta del SAR y aportaciones bimestrales 5% SAR	20% de la pensión bimestrales 5% SAR
Penalidad por prepago:	Sin penalidad por pago anticipado	Sin penalidad por pago anticipado	Sin penalidad por pago anticipado	Sin penalidad por pago anticipado	Sin penalidad por pago anticipado	Sin penalidad por pago anticipado
Plazo:	Máximo 30 años	Máximo 30 años	FOVISSSTE: Máximo 30 años / Cofinanciado: 5, 10, 20 o 30 años	FOVISSSTE e INFONAVIT: Máximo 30 años	FOVISSSTE: Máximo 30 años / Cofinanciado: 5, 10, 20 o 30 años	Máximo 30 años
Denominación:	Salarios Mínimos	Salarios Mínimos	Cofinanciado: Pesos	FOVISSSTE e INFONAVIT: Salarios Mínimos	FOVISSSTE: Salarios Mínimos Cofinanciado: Pesos	Salarios Mínimos
Tasa de Interés:	De 4% a 6%	4%	De 4% a 6%	FOVISSSTE de 4% a 6% e INFONAVIT de 7% a 9%	FOVISSSTE de 4% a 6% y Cofinanciado tasa fija	De 4% a 6%
Subsidio:	No	Posible hasta por un monto máximo de \$64,967.2	No	No	No	Posible hasta por un monto máximo de \$64,967.2
Acreditados:	Trabajadores	Derechahabientes <u>en donde la vivienda que cumpla con el puntaje de sustentabilidad que establece CONAVI</u>	Trabajadores	Trabajadores y cónyuges que sean derechohabientes de INFONAVIT	Trabajadores	Pensionados con edad entre 47 y 74 años
Origenación:	Mediante Sorteo	En conjunto con CONAVI	En conjunto con entidades financieras	En conjunto con INFONAVIT	En conjunto con entidades financieras	Solo FOVISSSTE

Fuente: FOVISSSTE

Respalda2M

Destino del Crédito: Mejoramiento y/o ampliación de vivienda
Monto Máximo: \$80,000.00 ó hasta el 85% del saldo de la subcuenta de vivienda
Amortización: 60 quincenas
Penalidad por prepago: No
Plazo: Máximo 30 meses
Denominación: Pesos
Tasa de Interés: 17%
Subsidio: No
Acreditados: Trabajadores
Origenación: En conjunto con entidades financieras

9

Por otra parte, desde Agosto de 2006 los créditos son originados directamente por FOVISSSTE como acreditante¹.

Crédito Tradicional

El producto Tradicional se puede destinar a la adquisición de vivienda (nueva o usada), en las líneas de construcción individual y común en terreno propio, ampliación, mejoramiento, reparación y redención de pasivos hipotecarios (el "Crédito Tradicional").

Los Créditos Hipotecarios que integrarán el Patrimonio del Fideicomiso, corresponden al producto "Tradicional" cuyo destino es la adquisición de vivienda nueva exclusivamente. Dichos créditos son originados mediante el proceso de Sorteo.

Características del Crédito Tradicional para adquisición de vivienda

- i. Los créditos se formalizan mediante escritura pública y su posterior inscripción en el registro público de la propiedad correspondiente;
- ii. Los créditos están denominados en VSM;
- iii. No existe un monto mínimo para el otorgamiento del crédito y el monto máximo asciende a 441.8655 VSM (equivalente al 1° de Enero de 2013 a \$ 869,900.61 Pesos más el saldo de la Subcuenta 5% SAR) en términos del Programa de Financiamiento 2013;
- iv. El plazo máximo es de 30 (treinta) años;
- v. La tasa de interés anual del crédito, en términos de VSM, es de 4% (cuatro por ciento) a 6% (seis por ciento) en función del salario del acreditado;
- vi. Cada crédito cuenta con el Seguro y con la Garantía del Crédito de Vivienda;
- vii. La amortización del crédito se realiza con el Descuento Sobre Nómina y las Aportaciones de las Dependencias y Entidades;
- viii. Los Deudores Hipotecarios pueden realizar Aportaciones Directas;
- ix. No hay penalizaciones por pago anticipado;
- x. La vivienda deberá reunir las características mínimas que se indican a continuación.
- xi. Adicionalmente, cabe mencionar que los Créditos Tradicionales deben cumplir con los Requisitos de Elegibilidad.

Características de la vivienda

Las viviendas objeto de financiamiento deben contar cuando menos con las siguientes características:

- i. Que su uso sea exclusivamente habitacional (el Inmueble no debe contener locales comerciales, ni bodegas);
- ii. Que su vida útil remanente sea al menos de 30 (treinta) años;
- iii. Que cuente con urbanización y los servicios mínimos como son: agua, drenaje, electricidad y servicios públicos integrados;
- iv. Que la vivienda cuente con un avalúo que determine que es habitable y que representa una garantía para el FOVISSSTE, y
- v. Adicionalmente desde 2007 sólo se financia la adquisición de viviendas inscritas en el RUV.

Créditos Mancomunados Bajo el Esquema Tradicional.

Los créditos mancomunados para el programa tradicional operan igual que los créditos individuales del esquema Tradicional sujeto a las siguientes consideraciones: (a) del 2002 al 2011, no se tomaba en cuenta el SAR para determinar el monto máximo de los créditos; (b) del 2002 al 2009, de los dos acreditados se otorgaba el 100% (cien por ciento) del crédito al que tuviera el mayor salario y el 75%

¹ Previo a esa fecha, la originación de Créditos Hipotecarios se realizaba a través de las entidades financieras (sociedades financieras de objeto limitado, hipotecarias e instituciones de crédito) como acreditantes, con los recursos canalizados por la SHF, que ésta obtenía mediante las emisiones privadas de bonos a su vez adquiridos por FOVISSSTE.

(setenta y cinco por ciento) al que tuviera el menor. A partir del 2010, se aplica a los dos acreditados el 100% (cien por ciento) de su capacidad de crédito; y (c) para los créditos Tradicionales Mancomunados se emiten 2 (dos) estados de cuenta, uno para cada cónyuge o concubino, en el entendido que cada uno de ellos debe amortizar de forma individual su crédito.

Para efectos de claridad, la calidad de mancomunado no es solo por acta de matrimonio pero se otorga también a casos de concubinato.

Créditos Bajo el Esquema Pensiona2.

En lo que respecta a los créditos bajo el esquema de Pensiona2, su característica particular es que no requieren de Sorteo, en el entendido que los acreditados deberán cumplir con los siguientes requisitos: (a) deberán contar con una pensión autorizada; (b) no haber tenido créditos con el FOVISSSTE durante su vida laboral; y (c) la edad máxima será de 74 años. Esta modalidad de crédito está sujeta a un número de créditos por año, que autorizan los órganos rectores del FOVISSSTE y siempre y cuando el acreditado cumpla con los requisitos que marca el Manual de Crédito.

Asimismo, cabe mencionar que a partir del 2010 se determinó que el programa de créditos Pensiona2 solo podrá ejercerse en forma individual.

Los créditos Pensiona2 (al igual que los créditos bajo el esquema Tradicional), se administran con base en la información automática en el sistema integral de originación (SIO) del FOVISSSTE. Una vez migrado del SIO se remite a la Dirección de Pensiones del ISSSTE, quien notifica el descuento respectivo a la AFORE seleccionada por el acreditado.

Las condiciones contractuales de los créditos Pensiona2 establecen que la Dirección de Pensiones del ISSSTE aplicará un descuento del 20% (veinte por ciento) sobre la pensión del acreditado. Asimismo, a diferencia de los créditos Tradicionales el pago es mensual (en lugar de quincenal conforme al esquema Tradicional).

El seguro de daños en el esquema Pensiona2, opera de la misma manera que en el esquema Tradicional. De la misma manera, en caso de fallecimiento opera el autoseguro.

d. Originación y otorgamiento de crédito hipotecario

FOVISSSTE es la segunda entidad con mayor originación de hipotecas a nivel nacional. Atiende a una población potencial de más de 2.3 millones de cotizantes y a la fecha administra más de 1.2 millones de créditos, los cuales se encuentran diversificados por Entidad Federativa, Producto, Dependencia o Entidad entre otros factores.

FOVISSSTE cuenta con 35 (treinta y cinco) Gerencias Regionales (antes Departamentos de Vivienda Estatales); esto es oficinas de atención a derechohabientes de FOVISSSTE, distribuidas en las 32 entidades federativas de México, y ventanillas en 27 (veintisiete) instituciones financieras. Esta infraestructura le permite atender a sus acreditados de manera eficiente y oportuna.

Proceso de Sorteo.

El Sorteo es el proceso mediante el cual se asignan los créditos del producto Tradicional, esto es la mayor parte de los créditos hipotecarios que otorga FOVISSSTE. Este mecanismo de asignación de crédito se instituyó en 2002 debido a la gran demanda de crédito por parte de los afiliados al ISSSTE que contrasta con los recursos limitados del Fondo de la Vivienda. Mediante el proceso de Sorteo, todos los interesados en tener un Crédito Tradicional tienen las mismas posibilidades de obtenerlo.

El Sorteo es un proceso aleatorio, pero que toma en cuenta: (i) la Dependencia o Entidad en la que labora el solicitante; (ii) la entidad federativa en la que se solicita la vivienda; (iii) la antigüedad del solicitante en el sector público; y (iv) el número de créditos solicitados para cada destino del crédito (adquisición de vivienda, construcción y redención de pasivos hipotecarios).

El proceso de Sorteo se encuentra certificado mediante ISO 9001:2000, y es auditado por la Función Pública a través del Órgano Interno de Control y certificado ante Notario Público, con la finalidad de verificar la transparencia del proceso.

Requisitos para participar en el Sorteo

Pueden participar en el Sorteo, los Trabajadores derechohabientes del ISSSTE que se encuentren activos al servicio de Entidades y Dependencias y que hayan cotizado en FOVISSSTE por un lapso mínimo de 9 (nueve) bimestres acumulados. En el entendido que no se otorgará el Crédito Hipotecario si el solicitante ha sido beneficiado con el otorgamiento de un crédito con cargo a FOVISSSTE anteriormente.

Fases del Sorteo

- i. Publicación nacional de la convocatoria;

- ii. Registro electrónico de solicitudes (en esta etapa se valida que el solicitante esté activo en el Sector Público y que la Dependencia y Entidad cotice a FOVISSSTE). Al finalizar esta etapa, el cotizante queda registrado como acreditado potencial con un número único para cualquier proceso en el Sistema de Originación;
- iii. Se lleva a cabo el proceso de Sorteo, simultáneamente en las 35 Sedes de FOVISSSTE a nivel nacional;
- iv. Publicación de resultados definitivos; a través de diferentes medios masivos de comunicación: periódicos a nivel nacional y estatales. Se comunica a los beneficiados que resultaron ganadores a través de SMS y correos electrónicos, avisando las fechas de vencimiento de su crédito;
- v. Migración de base de datos de ganadores al Sistema de Originación, validado por Notario Público.

Sistema Integral de Originación.

El Sistema Integral de Originación es el proceso de operación a través del cual se articula la participación de los diversos actores que intervienen en la originación, formalización y pagos de los créditos hipotecarios.

Los principales actores que participan en dicho proceso son:

- FOVISSSTE
- Derechohabientes beneficiarios de un crédito (Demanda de Vivienda)
- Desarrolladores de vivienda (Oferta de Vivienda)
- Entidades Financieras
- Asociación Nacional del Notariado Mexicano ("ANNM")
- Notarios
- Unidades de Valuación y Valuadores
- Guarda valores

El Sistema Integral de Originación es además una herramienta informática de vanguardia, que integra en una sola plataforma informática a todos los actores del proceso de Originación lo que permite garantizar la transparencia, seguridad y confidencialidad de la información de los trabajadores acreditados, reducir los tiempos de los trámites, así como el pago expedito de los créditos formalizados.

Una vez que el solicitante resultó elegible a través del Sorteo, los distintos participantes en el proceso deberán realizar los siguientes pasos para la formalización de su crédito:

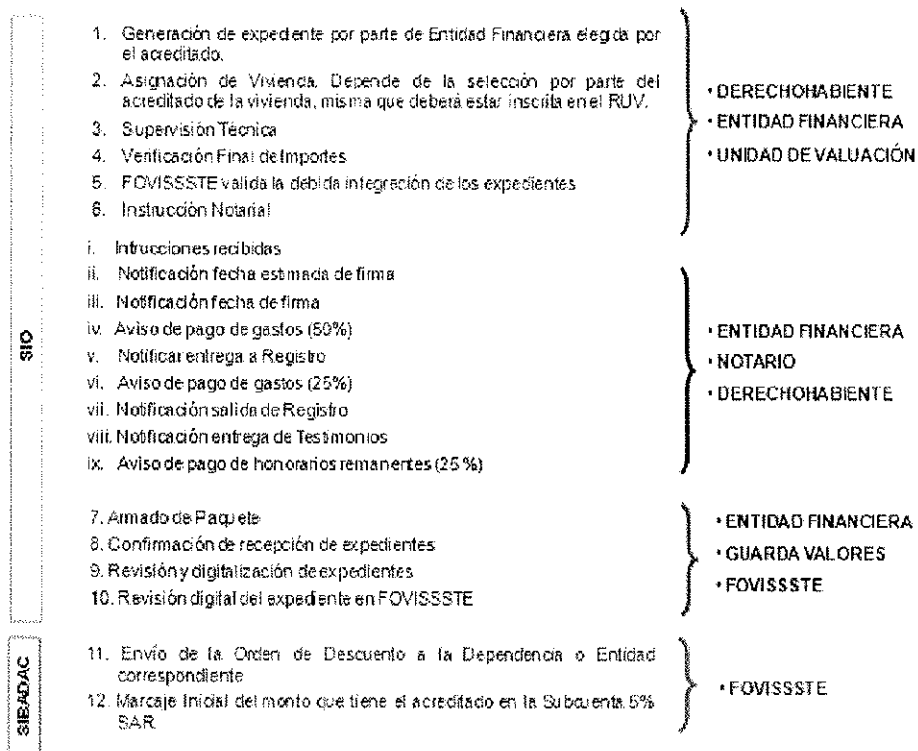

Fuente: FOVISSSTE

IV.2. SEGUROS

Seguro de Daños

El FOVISSSTE tiene contratado por el periodo del 1 de enero al 31 de diciembre de 2014, un seguro que cubre daños materiales de mínimo 700,000 y un máximo de 900,000 viviendas con un límite máximo de responsabilidad en el agregado anual de \$3,000,000,000.00 el cual cubre a valor de reposición la totalidad de la construcción de la vivienda incluyendo mejoras, adaptaciones y ampliaciones realizadas antes del siniestro. Los principales riesgos cubiertos son: daños causados por incendio, rayo, inundación, terremoto, huracán, tornado, avalancha, erupciones volcánicas, explosiones, caída de objetos de aeronaves, caída de árboles, riesgos geológicos, fenómenos hidrometeorológicos, responsabilidad civil, entre otros.

El FOVISSSTE paga a la Aseguradora por adelantado, al inicio de cada ejercicio, el costo del seguro de daños correspondiente a dicho ejercicio. La Compañía Aseguradora es Inbursa Seguros.

Adicionalmente el FOVISSSTE cuenta con los siguientes seguros para los acreditados:

- Contenidos, hasta por 35 mil pesos para el caso de riesgos geológicos, terremotos, erupción volcánica e hidrometeorológicos cuando sufran daños más de 10 viviendas por evento y de una vivienda para el caso de incendio y/o explosión.
- Gastos extraordinarios, apoyo para renta, mudanza, guarda de muebles, hasta por \$5,000.00 cada uno, máximo \$30,000.00.

Garantía del Crédito de Vivienda

En base a un cálculo actuarial, el FOVISSSTE tiene constituida una reserva para cubrir los saldos insolutos de aquellos los créditos hipotecarios ante un supuesto de invalidez, incapacidad total permanente o muerte del Deudor Hipotecario. Lo anterior, a fin de dar cumplimiento a lo dispuesto en el artículo 182 de la Ley del ISSSTE y de conformidad con los requisitos establecidos los Créditos Hipotecarios.

IV.3. DESCRIPCIÓN DE LA CARTERA HIPOTECARIA DE FOVISSSTE

Descripción General

A continuación se presenta información financiera de FOVISSSTE, cuya fuente son sus Estados Financieros dictaminados por los ejercicios terminados al 31 de Diciembre de 2008, 2009, 2010, 2011 y 2012 y así como reportes de cartera no dictaminados al 31 de Diciembre de 2013. La información contenida en esta Sección se presenta en su calidad de administrador de cartera hipotecaria, misma que no refleja el

comportamiento histórico del portafolio que conforma el Patrimonio del Fideicomiso. La información señalada más adelante está relacionada con el comportamiento histórico de los créditos hipotecarios que han sido parte de las bursatilizaciones anteriores que ha llevado a cabo FOVISSSTE y no son, ni podrán ser consideradas como, una indicación del comportamiento histórico de, o garantía o estimación de un comportamiento futuro de, los Créditos Hipotecarios que formarán parte del Patrimonio del Fideicomiso. Los inversionistas potenciales deberán revisar esta información cuidadosamente considerando el contexto apropiado.

Al cierre de diciembre de 2013, FOVISSSTE administra una cartera total de créditos por un monto aproximado de \$229,972 (Doscientos veintinueve mil novecientos setenta y dos millones de Pesos 00/100 M.N.); en el entendido que dicho monto se encuentra integrado por \$139,379 (Ciento treinta y nueve mil trescientos setenta y nueve millones de Pesos 00/100 M.N.) de cartera no cedida, reportada en balance, y \$90,593,000,000.00 (Noventa Mil Quinientos noventa y Tres Millones de Pesos 00/100 M.N.) de cartera en bursatilizaciones, habiendo otorgado más de un millón de créditos a lo largo de su historia.

Cartera Total Administrada (2002 – 2013)

Año	Cartera no cedida, en balance	Cartera Bursatilizada
2002	85,597	
2003	87,159	
2004	96,225	
2005	103,320	
2006	111,938	
2007	123,440	
2008	137,082	
2009	149,145	15,529
2010	148,527	36,513
2011	141,829	53,849
2012	151,687	73,043
2013	174,457	90,010

* Cifras en millones de Pesos

Fuente: FOVISSSTE

Información por Cosecha al 31 de Diciembre de 2012²

² Los datos de Cosecha incluyen el Total de Cartera Administrada, cartera no cedida, en balance y cartera bursatilizada. No incluye datos de cartera originada antes del 2002.

Año	Activos # Créditos	Saldo	TOTAL %		Cartera Vencida		Vencido %	
			% Créditos	% Saldo	# Créditos	Saldo	% Créditos	% Saldo
Total Global	578,284	185,110,848,544	100%	100%	30,114	10,071,730,408	5.2%	5.4%
2002	7,266	1,076,601,794	100%	100%	406	71,846,958	5.6%	6.7%
2003	42,471	7,018,652,427	100%	100%	2,313	453,715,431	5.4%	6.5%
2004	34,780	6,799,144,386	100%	100%	2,185	498,427,234	6.3%	7.3%
2005	37,138	8,265,368,577	100%	100%	2,274	582,655,014	6.1%	7.0%
2006	59,507	13,682,875,463	100%	100%	3,865	995,908,753	6.5%	7.3%
Total	181,162	36,842,642,646	100%	100%	11,043	2,602,553,390	6.1%	7.1%
2007	54,235	13,066,719,495	100%	100%	2,316	697,453,230	4.3%	5.3%
2008	58,644	15,645,220,288	100%	100%	2,901	957,135,641	4.9%	6.1%
2009	83,596	35,038,640,786	100%	100%	4,029	1,786,958,655	4.8%	5.1%
2010	69,544	28,727,765,917	100%	100%	4,335	1,817,980,912	6.2%	6.3%
2011	55,833	22,655,316,242	100%	100%	3,243	1,293,177,925	5.8%	5.7%
2012	75,270	33,134,543,170	100%	100%	2,247	916,470,654	3.0%	2.8%
Total	397,122	148,268,205,898			19,071	7,469,177,018	4.8%	5.0%

Cifras en pesos

Fuente: FOVISSSTE

Año	Total de Cartera # Créditos	Saldo	TOTAL %		Cartera Vencida		Vencido %	
			% Créditos	% Saldo	# Créditos	Saldo	% Créditos	% Saldo
Total Global	692,086	220,956,250,996	100%	100%	57,563	20,513,420,600	8.3%	9.3%
2002	9,812	1,676,957,379	100%	100%	1,309	353,661,701	13.3%	21.1%
2003	56,853	10,604,023,939	100%	100%	7,200	2,037,271,816	12.7%	19.2%
2004	44,689	9,413,158,420	100%	100%	5,281	1,532,833,556	11.8%	16.3%
2005	46,808	10,918,981,997	100%	100%	5,112	1,554,924,370	10.9%	14.2%
2006	72,132	17,203,648,756	100%	100%	7,628	2,284,778,930	10.6%	13.3%
Total	230,294	49,816,770,490	100%	100%	26,530	7,763,470,373	11.5%	15.6%
2007	65,674	16,227,007,172	100%	100%	4,765	1,629,960,719	7.3%	10.0%
2008	73,228	19,865,124,949	100%	100%	5,227	1,883,392,993	7.1%	9.5%
2009	99,784	42,025,595,957	100%	100%	7,729	3,669,704,348	7.7%	8.7%
2010	81,947	33,482,653,160	100%	100%	6,502	2,822,986,923	7.9%	8.4%
2011	62,426	25,106,078,949	100%	100%	3,956	1,590,558,748	6.3%	6.3%
2012	78,733	34,433,020,320	100%	100%	2,854	1,153,346,496	3.6%	3.3%
Total	461,792	171,139,480,506			31,033	12,749,950,226	6.7%	7.5%

Fuente: FOVISSSTE

Del total de la cartera de créditos hipotecarios activos administrados por FOVISSSTE, al 31 de Diciembre de 2013, el 78.4% (setenta y ocho punto cuatro por ciento) está representado por empleados que se encuentran dentro del sector público, 10.8% (diez punto ocho por ciento) corresponde a empleados Fuera del Sector y el restante 10.8% (diez punto ocho por ciento) por Pensionados.

Como se mencionó anteriormente, desde 2007 FOVISSSTE ofrece siete productos a los Trabajadores (Tradicional, Subsidio, Pensiona2, Conyugal y Cofinanciados que incluye Alia2+ y Respalda2 y Respalda2M), siendo el Crédito Tradicional el más importante dentro de la cartera. Durante el periodo comprendido entre el 1 de Enero 2003 y el 31 de Diciembre de 2013, los créditos del esquema Tradicional, representaron el 78.4.1% (setenta y ocho punto cuatro por ciento) del total de créditos originados durante ese periodo.

Después del Crédito Tradicional, el producto "Alia 2" es el de mayor relevancia con una participación del 7.4% (siete punto cuatro por ciento) del total de créditos otorgados durante el periodo comprendido entre el 1 de Enero 2007 y el 31 de Diciembre de 2013.

El cuadro siguiente, muestra el detalle de créditos otorgados por tipo de producto al 31 de Diciembre, del 2013.

9

Créditos Otorgados por Tipo de Producto (2002 – Dic 2013)³

	2007	2008	2009	2010	2011	2012	2013	2014	2015	2016	2017	2018	2019
TRADICIONAL	56,988	53,095	60,521	77,650	89,997	70,639	60,688	79,047	50,921	52,218	68,168	11,068	
PENSIONA2	2,092	957	4,502	5,214	2,712	3,914	664	-	-	-	-	-	-
ALIA2	7,276	6,662	6,174	3,672	4,805	13,108	9,061	-	-	-	-	-	-
SUBSIDIO	1,308	1,433	1,011	2,194	398	785	683	-	-	-	-	-	-
CONYUGAL	1,502	1,802	2,500	1,701	2,053	1,287	18	-	-	-	-	-	-
RESPALDA2	366	335	455	619	177	407	126	-	-	-	-	-	-
RESPALDA2M	9,603	-	-	-	-	-	-	-	-	-	-	-	-
Total	79,034	63,221	75,166	91,057	100,772	90,900	72,672	79,047	50,921	52,218	68,168	11,068	

Fuente: FOVISSSTE

El siguiente cuadro presenta información de toda la cartera administrada por FOVISSSTE, al 31 de Diciembre del 2013:

	2007	2008	2009	2010	2011	2012	2013	2014	2015	2016	2017	2018	2019
Cartera Vigente no Cedida	126,732	126,727	118,624	108,844	105,950	120,194	103,918	95,660	36,392	37,340	344,433	20,674	
Cartera Vencida no Cedida	12,646	24,960	23,265	39,683	43,195	16,887	19,523	-	-	-	-	-	-
Total no Cedida	139,378	151,687	141,889	148,527	149,145	137,081	123,441	95,660	36,392	37,340	344,433	20,674	
Cartera Vigente Bursatilizaciones	87,403	70,436	51,967	35,852	14,643	-	-	-	-	-	-	-	-
Cartera Vencida en Bursatilizaciones	2,607	2,607	1,882	661	886	-	-	-	-	-	-	-	-
Total en Bursatilizaciones	90,010	73,043	53,849	36,513	15,529								
Total Cartera Administrada	229,388	224,730	195,738	185,040	164,674	137,081	123,441	95,660	36,392	37,340	344,433	20,674	

Cifras en millones de pesos

Fuente: FOVISSSTE

	2007	2008	2009	2010	2011	2012	2013
% Cartera Vencida no Cedida	9.07	16.50	16.40	26.70	29.00	12.30	15.80
% Cartera Vencida en Bursatilización	2.89	2.90	2.70	1.40	4.30	-	-
Total % Cartera Vencida	11.96	19.40	19.10	28.10	33.30	12.30	15.80

Fuente: FOVISSSTE

Es importante mencionar que no se presenta información sobre cartera, por los ejercicios anteriores a 2007, debido a que no existe comparabilidad entre cifras, derivado de la adopción desde la elaboración de los estados financieros correspondientes al ejercicio 2007, por parte del FOVISSSTE, de las Disposiciones de Carácter General en Materia de Contabilidad aplicables al Instituto de Seguridad y Servicios Sociales de los Trabajadores del Estado en su carácter de Administrador del Fondo de la Vivienda" (las "**Disposiciones**"), emitidas por la SHCP a través de la CNBV, y publicadas en el Diario Oficial de la Federación el 16 de enero de 2008, aplicables con fecha retroactiva al 31 de diciembre de 2007.

A continuación se presenta una explicación de este cambio:

- Para los ejercicios 2003 a 2006, el FOVISSSTE determinó anualmente la suficiencia de la estimación preventiva para riesgos crediticios, mediante estudio actuarial practicado por perito independiente, con base en Información real de las operaciones y saldos de la cartera hipotecaria.
- Con fecha 16 de enero de 2008, se publicaron en el DOF las Disposiciones de Carácter General en Materia de Contabilidad, aplicables al Instituto de Seguridad y Servicios Sociales de los Trabajadores del Estado en su carácter de Administrador del Fondo de la Vivienda (las "**Disposiciones**"), mismas que FOVISSSTE adoptó con fecha retroactiva al 31 de diciembre de 2007.
- Atendiendo a las Disposiciones, con carácter retroactivo al ejercicio fiscal 2007, FOVISSSTE mensualmente determina y clasifica los montos de cartera vencida para las siguientes categorías de acreditados: activos, pensionados y fuera del sector.
- Adicionalmente, la cartera de créditos se clasifica e identifica de acuerdo con la situación laboral de los acreditados en: activos, pensionados y fuera del sector (acreditados que han dejado de trabajar en el sector público). La información al 31 de Diciembre de 2013, se muestra a continuación:

³ El total 2013 incluye los créditos escriturados en ejercicios anteriores pagados durante 2013

Año	PENSIONADOS # Créditos	Saldo	TOTAL %		Cartera Vencida		Vencido %	
			% Créditos	% Saldo	# Créditos	Saldo	% Créditos	% Saldo
Total Global	71,677	20,493,134,835	100%	100%	3,427	992,195,981	4.8%	4.8%
2002	1,497	291,387,439	100%	100%	106	22,112,297	7.1%	7.6%
2003	8,494	1,788,365,786	100%	100%	541	115,197,055	6.4%	6.4%
2004	6,091	1,410,485,027	100%	100%	386	98,752,385	6.3%	7.0%
2005	6,152	1,512,584,472	100%	100%	426	106,700,959	6.9%	7.1%
2006	7,800	1,933,595,719	100%	100%	580	143,033,196	7.4%	7.4%
Total	30,034	6,936,418,442	100%	100%	2,039	485,795,892	6.8%	7.0%
2007	7,291	1,837,360,525	100%	100%	288	85,492,696	4.0%	4.7%
2008	10,654	2,891,798,202	100%	100%	420	136,377,851	3.9%	4.7%
2009	9,631	3,871,428,060	100%	100%	381	167,931,121	4.0%	4.3%
2010	7,693	2,713,456,156	100%	100%	167	67,613,671	2.2%	2.5%
2011	4,322	1,525,261,337	100%	100%	84	31,263,891	1.9%	2.0%
2012	2,052	717,412,113	100%	100%	48	17,720,858	2.3%	2.5%
Total	41,643	13,556,716,392			1,388	506,400,089	3.3%	3.7%

Cifras en Pesos

Fuente: FOVISSSTE

Año	FUERA DEL SECTOR # Créditos	Saldo	TOTAL %		Cartera Vencida		Vencido %	
			% Créditos	% Saldo	# Créditos	Saldo	% Créditos	% Saldo
Total Global	42,125	15,352,267,617	100%	100%	24,022	9,449,494,211	57.0%	61.6%
2002	1,049	308,968,147	100%	100%	797	259,702,446	76.0%	84.1%
2003	5,888	1,797,005,726	100%	100%	4,346	1,468,359,330	73.8%	81.7%
2004	3,818	1,203,529,007	100%	100%	2,710	935,653,937	71.0%	77.7%
2005	3,518	1,141,028,948	100%	100%	2,412	865,568,397	68.6%	75.9%
2006	4,825	1,587,177,574	100%	100%	3,183	1,145,836,981	66.0%	72.2%
Total	19,098	6,037,709,401	100%	100%	13,448	4,675,121,091	70.4%	77.4%
2007	4,148	1,322,927,152	100%	100%	2,161	847,014,793	52.1%	64.0%
2008	3,930	1,328,106,458	100%	100%	1,906	789,879,500	48.5%	59.5%
2009	6,557	3,115,527,111	100%	100%	3,319	1,714,814,573	50.6%	55.0%
2010	4,710	2,041,431,087	100%	100%	2,000	937,392,339	42.5%	45.9%
2011	2,271	925,501,370	100%	100%	629	266,116,932	27.7%	28.8%
2012	1,411	581,065,037	100%	100%	559	219,154,983	39.6%	37.7%
Total	23,027	9,314,558,216			10,574	4,774,373,119	45.9%	51.3%

Cifras en Pesos

Fuente: FOVISSSTE

Cartera de Acreditados Activos

Como se desprende del cuadro anterior, los préstamos a acreditados activos representan al 31 de Diciembre de 2013, el 83.8% (ochenta y tres punto ocho por ciento) de la cartera total, lo que corresponde a un saldo insoluto total de 185,110'848,544.00 (Ciento Ochenta y Cinco Mil Ciento Diez Millones Quinientos cuarenta y cuatro Pesos 00/100 M.N.).

Cabe mencionar que en el caso de los acreditados activos, las amortizaciones son quincenales. Por lo que al concluirse un periodo de Prorroga, un crédito que presenta 6 (seis) quincenas sin pagos, se clasifica como cartera vencida y consecuentemente se registra la estimación preventiva de riesgo crediticio por el total del saldo insoluto del crédito. Las 6 (seis) quincenas no pagadas, pueden ser en forma consecutiva o en diferentes épocas.

Riesgo por Extensión y Pago Sostenido

Los créditos vigentes, se calculan con base en las condiciones actuales (tasa, saldo insoluto, amortizaciones quincenales, plazo remanente), si el adeudo o saldo insoluto a la fecha de cálculo será cubierto en el plazo remanente del crédito; para aquellos créditos que conforme a dichos cálculos no cubrirán el adeudo en el plazo remanente se determina el riesgo por extensión (Ver Sección "1.3. Factores de Riesgo").

En el pasado, se presentaron casos en los que la orden de descuento no se procesó en tiempo, por lo que el Descuento sobre Nómina no se aplicaba al crédito, y consecuentemente en dichos casos la amortización del crédito hipotecario inició con retraso, lo cual constituye un riesgo operativo.

Atendiendo a esta situación particular de retraso en el procesamiento de la orden de descuento, no hay estimación preventiva de riesgo crediticio cuando se presentan las siguientes condiciones: (i) al acreditado no le fue aplicado oportunamente el Descuento sobre Nómina; y (ii) el crédito de dicho acreditado presenta un historial consistente de pago sostenido por más de 3 (tres) meses y se determina que en el plazo remanente del crédito el adeudo total será cubierto; esto es cuando no existe riesgo por extensión. Conforme al párrafo 11 de las Disposiciones, dichos créditos se clasifican como cartera al corriente en sus amortizaciones.

Sólo son elegibles para este criterio de Pago Sostenido y ausencia de riesgo por extensión, aquellos créditos originados a partir de 1993, que cuentan como fuente de pago adicional al Descuento sobre Nómina con las Aportaciones de las Dependencias y Entidades.

IV.4. FOVISSSTE COMO ADMINISTRADOR

La presente Sección describe los antecedentes y experiencia de FOVISSSTE como administrador de cartera hipotecaria.

a. Experiencia como Administrador

FOVISSSTE está calificado por Standard & Poor's como administrador de activos con la calificación "Superior al Promedio".

Al respecto es importante destacar que con anterioridad a 2009, FOVISSSTE no había administrado cartera de crédito que hubiera sido parte de una operación de bursatilización, siendo la administración de los Derechos de Crédito cedidos para respaldar las diversas emisiones al amparo del programa, la primera experiencia de FOVISSSTE como administrador de portafolios bursatilizados.

Desde Junio de 2009, FOVISSSTE ha participado en: (i) 17 (diecisiete) bursatilizaciones de cartera al amparo de los Programas de Colocación de certificados bursátiles fiduciarios con clave de pizarra TFOVIS, por un monto conjunto aproximado de \$79,001 millones; (ii) 2 (dos) colocaciones adicionales bajo el esquema de FOVIHIT por un monto aproximado de \$5,500 millones de Pesos; y (iii) la colocación de la Emisión Internacional con clave de pizarra TFOVIE 12U de \$5,501 millones de Pesos.

A la fecha, todos los valores (las 17 (diecisiete) emisiones de TFOVIS, las 2 (dos) colocaciones FOVIHIT y la emisión TFOVIE 12U a que alude el párrafo anterior) respaldados por cartera de crédito originada por FOVISSSTE, se encuentran al corriente de todos sus pagos y no presentan incumplimiento alguno.

Comportamiento Histórico de las Emisiones de FOVISSSTE (cifras en VSM).

9

REPORTE HISTORICO DE CARTERA MENSUAL

Administrador: FOVISSSTE

Fideicomiso

Clave Pizarra

F/257680

TFOVIS 09U

Saldo Cartera TOTAL (VSM)	Prorroga	Al Corriente	1-30 Días de Atraso	31-60 Días de Atraso	61-90 Días de Atraso	91-120 Días de Atraso	121-150 Días de Atraso	151-180 Días de Atraso	181 a más Días de Atraso	Total
31/05/2009	0	2,836,903	70,391	1,065	771	-	-	-	-	2,909,129
30/06/2009	0	2,859,736	19,580	170	221	150	-	-	-	2,879,857
31/07/2009	0	2,844,919	208	-	-	-	-	-	-	2,845,127
31/08/2009	513	2,724,062	82,256	-	-	-	-	-	-	2,806,831
30/09/2009	1,106	2,455,951	309,340	712	-	-	-	-	-	2,767,110
31/10/2009	1,179	2,555,383	123,223	15,023	-	-	-	-	-	2,694,608
30/11/2009	1,439	2,329,229	320,680	12,594	2,925	-	-	-	-	2,666,867
31/12/2009	1,585	2,437,439	168,398	15,006	7,170	2,065	-	-	-	2,631,663
31/01/2010	2,089	1,879,065	686,536	6,205	7,067	6,282	1,446	-	-	2,588,690
28/02/2010	2,596	1,900,661	294,091	358,518	4,141	5,958	6,111	1,446	-	2,573,522
31/03/2010	3,120	2,207,798	229,473	39,644	47,396	2,746	4,267	4,285	608	2,539,338
30/04/2010	4,422	2,224,288	202,221	28,505	18,947	20,894	1,950	3,367	4,602	2,509,195
31/05/2010	4,715	2,196,579	206,176	14,834	7,274	14,576	12,223	1,845	7,323	2,465,546
30/06/2010	4,934	2,009,652	314,842	35,275	12,588	17,012	6,593	4,517	7,602	2,413,013
31/07/2010	5,208	1,972,310	330,245	21,459	12,353	11,694	12,658	4,938	10,886	2,381,750
31/08/2010	5,869	1,576,229	634,859	73,026	17,324	10,399	3,731	11,114	13,761	2,346,310
30/09/2010	5,801	1,770,427	164,540	301,511	27,277	14,347	9,809	3,141	22,263	2,319,116
31/10/2010	54,648	1,914,346	239,221	27,512	29,981	7,099	3,717	2,367	8,200	2,287,093
30/11/2010	50,837	1,890,724	231,678	42,378	13,711	9,991	3,145	2,488	11,665	2,266,617
31/12/2010	42,989	1,619,262	430,152	55,340	26,325	9,092	9,270	2,917	15,725	2,211,073
31/01/2011	25,794	1,431,320	692,064	28,703	27,857	2,588	4,214	10,046	24,140	2,246,728
28/02/2011	26,253	1,646,161	337,209	159,338	19,768	5,252	2,113	2,724	25,806	2,224,623
31/03/2011	20,857	1,839,780	253,877	16,338	31,089	3,512	3,257	1,567	29,806	2,200,083
30/04/2011	16,188	1,768,345	207,928	112,352	6,200	22,346	1,776	2,386	33,234	2,170,754
31/05/2011	13,427	1,086,242	902,770	36,786	38,465	5,348	21,645	1,397	36,224	2,142,244
30/06/2011	10,289	1,867,485	132,789	17,274	7,544	12,714	4,564	20,367	36,404	2,109,429
31/07/2011	6,479	1,750,445	223,459	9,725	6,403	7,111	9,586	4,236	55,071	2,072,515
31/08/2011	5,412	1,743,267	195,996	31,693	2,241	4,155	5,632	5,720	42,817	2,036,935
30/09/2011	4,777	1,446,258	380,555	98,558	23,504	1,261	3,601	4,771	44,904	2,008,189
31/10/2011	3,764	1,391,102	367,788	80,677	78,640	6,459	1,189	3,511	48,313	1,981,443
30/11/2011	3,328	1,566,008	191,373	40,214	22,477	68,673	5,081	1,366	50,088	1,948,608
31/12/2011	23,380	1,331,812	416,639	24,234	40,061	68,022	2,370	1,389	22,273	1,930,180
31/01/2012	2,836	1,323,300	405,029	36,966	4,438	18,967	65,515	3,616	25,282	1,885,948
29/02/2012	14,285	1,558,039	91,224	77,151	91,556	2,788	884	946	24,383	1,861,257
31/03/2012	11,937	1,506,414	174,821	7,440	20,895	81,954	2,004	789	25,436	1,831,690
30/04/2012	9,228	1,528,204	104,510	36,208	17,717	3,154	80,061	2,283	26,858	1,808,223
31/05/2012	13,942	1,353,117	332,777	6,675	15,775	14,666	2,201	16,765	26,492	1,782,411
30/06/2012	11,933	1,470,512	162,272	29,716	3,967	8,684	13,501	1,533	43,123	1,745,242
31/07/2012	21,899	1,007,203	599,394	39,873	7,757	1,115	878	1,201	44,461	1,723,783
31/08/2012	29,238	1,404,035	103,318	102,280	5,884	1,595	867	661	46,029	1,693,928
30/09/2012	24,067	1,233,725	307,457	40,570	5,821	1,882	1,380	976	46,606	1,662,483
31/10/2012	20,531	1,312,036	138,319	108,690	1,395	4,960	1,688	1,276	46,123	1,635,019
30/11/2012	17,285	1,085,844	400,656	46,674	17,100	1,071	3,579	1,935	32,484	1,606,628
31/12/2012	18,884	918,708	431,265	136,422	45,094	3,382	922	1,806	33,950	1,590,435
31/01/2013	13,323	1,144,933	298,490	18,299	14,855	29,689	3,198	713	35,005	1,558,505
28/02/2013	12,022	1,152,628	239,483	51,804	20,550	4,275	14,374	795	35,316	1,531,249
31/03/2013	11,575	1,160,551	108,907	74,069	11,801	15,702	7,534	14,767	98,994	1,503,899
30/04/2013	11,423	1,051,767	197,535	49,094	8,168	38,098	2,372	2,086	114,912	1,475,434
31/05/2013	5,212	1,071,495	85,755	117,716	29,611	14,224	5,609	15,739	105,607	1,450,968
30/06/2013	4,253	1,092,466	130,656	27,673	18,108	28,447	4,913	50,940	65,877	1,423,332
31/07/2013	3,131	999,300	193,576	39,229	18,209	17,016	4,223	3,106	115,613	1,393,404
31/08/2013	2,540	912,255	269,462	35,876	5,338	74,309	3,763	3,479	51,873	1,358,896
30/09/2013	2,117	971,449	137,486	103,278	23,824	4,594	52,662	3,301	45,492	1,344,202
31/10/2013	2,530	1,101,383	54,563	22,259	20,953	16,785	3,970	52,188	43,522	1,318,152
30/11/2013	2,577	1,031,179	95,215	28,283	15,760	10,763	18,732	3,446	89,831	1,295,788
31/12/2013	2,275	899,282	165,212	49,856	31,411	27,693	2,425	46,474	45,493	1,270,121
31/01/2014	2,278	902,342	192,911	5,332	6,921	32,306	15,702	2,219	88,615	1,248,626

Fuente: ACFIN con información proporcionada por FOVISSSTE

REPORTE HISTORICO DE CARTERA MENSUAL

Administrador: FOVISSSTE

Fideicomiso

F/260495

Clave Pizarra

TFOVIS 092U

Saldo Cartera TOTAL (VSM)	Prorroga	Al Corriente	1-30 Días de Atraso	31-60 Días de Atraso	61-90 Días de Atraso	91-120 Días de Atraso	121-150 Días de Atraso	151-180 Días de Atraso	181 a más Días de Atraso	Total
31/07/2009	27,878	3,237,864	88,109	-	-	-	-	217	63	3,354,132
31/08/2009	167	2,528,760	739,005	56,996	-	-	-	-	303	3,325,231
30/09/2009	439	2,776,592	154,531	362,198	3,004	-	-	-	-	3,296,763
31/10/2009	932	3,128,922	68,834	5,945	5,389	312	-	-	-	3,210,334
30/11/2009	931	2,773,762	392,516	4,735	3,750	4,163	312	-	-	3,180,169
31/12/2009	927	3,008,225	107,206	14,485	2,615	2,721	3,288	-	-	3,139,468
31/01/2010	1,830	2,320,683	752,412	2,322	8,201	2,278	2,683	3,131	-	3,093,539
28/02/2010	2,962	2,350,857	334,587	371,362	1,552	7,658	2,189	2,712	2,694	3,076,572
31/03/2010	3,452	2,729,126	181,265	52,064	59,144	980	6,596	2,189	4,653	3,039,469
30/04/2010	3,952	2,729,191	196,981	24,080	21,079	19,669	891	6,344	6,382	3,008,568
31/05/2010	4,465	2,664,286	234,058	7,676	6,046	14,759	13,284	860	11,723	2,967,168
30/06/2010	4,915	2,523,305	316,352	21,977	6,197	17,665	5,686	3,277	11,294	2,910,669
31/07/2010	6,433	2,410,362	391,420	15,610	16,097	4,624	14,381	4,032	13,713	2,876,673
31/08/2010	5,831	1,974,553	747,664	48,862	11,763	14,043	4,122	11,875	16,595	2,835,108
30/09/2010	5,729	2,201,028	185,583	352,565	9,549	8,863	12,196	3,621	25,086	2,804,221
31/10/2010	53,855	2,415,540	259,206	5,143	7,515	6,000	6,654	2,288	12,469	2,768,670
30/11/2010	50,577	2,386,986	252,714	9,842	10,525	2,254	1,448	3,889	15,250	2,733,485
31/12/2010	46,489	2,007,119	556,170	30,879	7,616	10,593	1,602	1,174	18,656	2,680,298
31/01/2011	26,693	1,721,480	904,166	5,998	7,956	3,082	4,288	1,239	26,143	2,701,046
28/02/2011	21,937	2,027,919	375,468	209,870	4,307	5,034	2,714	2,983	28,607	2,678,838
31/03/2011	21,190	2,237,751	317,194	18,736	15,191	4,299	4,269	1,962	30,249	2,650,841
30/04/2011	16,499	2,198,913	196,104	151,756	7,785	6,356	3,166	4,136	32,376	2,517,091
31/05/2011	10,336	1,372,258	1,068,597	26,616	51,144	6,372	5,870	3,242	38,036	2,582,472
30/06/2011	8,781	2,267,439	176,269	20,706	7,916	13,419	4,494	5,718	40,447	2,545,189
31/07/2011	6,592	2,156,759	252,601	11,297	7,632	7,553	9,483	4,324	43,726	2,499,966
31/08/2011	5,720	2,133,626	210,307	45,999	2,121	3,779	6,157	5,869	45,746	2,459,323
30/09/2011	4,557	1,776,285	435,656	120,301	35,126	1,227	3,285	5,072	46,082	2,427,589
31/10/2011	4,375	1,686,278	450,231	96,337	100,072	7,410	702	3,177	48,287	2,396,871
30/11/2011	4,285	1,943,262	185,832	38,738	34,561	98,134	5,992	642	48,879	2,360,324
31/12/2011	27,575	1,658,435	449,527	15,932	59,484	100,411	1,800	822	23,722	2,337,709
31/01/2012	3,579	1,625,721	473,435	20,996	4,621	30,763	95,234	3,541	26,749	2,284,640
29/02/2012	21,103	1,893,113	107,794	71,498	130,562	3,157	1,562	1,283	25,104	2,255,196
31/03/2012	18,417	1,843,758	191,013	11,032	7,088	119,519	2,509	1,159	28,119	2,222,613
30/04/2012	14,923	1,869,443	115,932	32,899	9,207	1,979	117,720	2,029	29,571	2,193,702
31/05/2012	23,778	1,694,159	365,259	8,252	11,964	3,398	1,205	26,833	28,773	2,163,622
30/06/2012	19,328	1,776,172	218,787	30,992	5,273	10,629	2,277	1,160	54,453	2,119,071
31/07/2012	28,905	392,338	1,404,537	181,397	21,201	3,090	5,504	2,066	56,853	2,095,891
31/08/2012	41,313	1,709,270	97,466	145,225	6,361	1,391	1,233	2,417	56,591	2,061,267
30/09/2012	35,267	1,498,183	375,448	44,878	6,351	1,286	1,136	1,414	58,821	2,022,785
31/10/2012	28,180	1,609,853	133,053	147,534	3,480	5,401	1,134	1,714	60,177	1,990,525
30/11/2012	24,390	1,387,196	411,158	67,206	22,646	1,935	4,960	1,136	37,878	1,958,504
31/12/2012	26,647	1,187,445	478,420	135,977	61,939	5,201	1,176	2,876	38,963	1,938,644
31/01/2013	17,789	1,423,106	337,004	18,302	14,336	44,196	3,962	1,436	41,967	1,902,119
28/02/2013	16,829	1,475,021	244,715	35,492	25,368	3,125	23,961	1,179	42,788	1,868,476
31/03/2013	17,493	1,461,169	107,937	64,013	3,379	19,766	7,314	25,216	130,039	1,836,326
30/04/2013	16,484	1,295,065	230,197	60,217	11,573	27,792	2,360	1,557	156,541	1,801,786
31/05/2013	7,283	1,321,789	95,262	127,691	39,376	8,520	8,671	24,842	139,981	1,773,414
30/06/2013	6,022	1,362,793	121,612	23,078	20,271	38,575	7,316	75,934	84,628	1,740,227
31/07/2013	4,888	1,249,527	200,564	50,200	8,357	19,769	3,758	4,988	158,973	1,701,025
31/08/2013	4,193	1,120,295	322,740	41,342	4,530	93,452	2,837	3,945	64,823	1,668,158
30/09/2013	3,328	1,227,592	119,500	123,574	30,703	2,866	72,653	2,662	57,360	1,640,237
31/10/2013	3,374	1,363,918	50,966	13,059	20,676	24,339	2,720	72,305	56,295	1,607,651
30/11/2013	3,657	1,277,754	110,280	9,831	22,118	4,832	28,401	2,544	122,056	1,581,472
31/12/2013	3,320	1,115,005	212,438	44,181	5,312	40,961	4,278	67,425	55,014	1,547,934
31/01/2014	3,774	1,125,438	216,255	6,400	7,480	18,596	23,155	3,302	118,240	1,522,640

Fuente: ACFIN con información proporcionada por FOVISSSTE

REPORTE HISTORICO DE CARTERA MENSUAL

Administrador: FOVISSSTE

Fideicomiso

F/261777

Clave Pizarra

TFOVIS 093U

Saldo Cartera TOTAL (VSM)	Promroga	Al Corriente	1-30 Días de Atraso	31-60 Días de Atraso	61-90 Días de Atraso	91-120 Días de Atraso	121-150 Días de Atraso	151-180 Días de Atraso	181 a más Días de Atraso	Total
31/10/2009	26,959	4,021,257	85,278	51,735	783	-	-	-	-	4,186,013
30/11/2009	0	3,677,619	477,325	3,239	2,107	1,146	193	-	-	4,161,628
31/12/2009	0	3,913,593	209,452	11,962	1,055	1,880	1,024	193	-	4,139,158
31/01/2010	1,392	3,106,549	989,229	3,006	6,164	602	983	674	193	4,108,793
28/02/2010	2,586	3,186,524	424,370	474,243	2,235	5,739	541	848	867	4,097,953
31/03/2010	3,807	3,654,279	270,029	60,715	79,405	1,576	4,677	541	1,596	4,076,625
30/04/2010	4,636	3,625,133	332,743	36,833	24,277	24,660	1,261	4,159	2,138	4,055,839
31/05/2010	5,447	3,690,081	265,176	10,330	7,311	16,591	14,468	1,126	5,632	4,016,164
30/06/2010	6,146	3,426,544	443,840	60,419	7,913	22,382	6,041	4,291	5,245	3,982,820
31/07/2010	6,592	3,275,443	577,488	42,676	19,826	6,821	17,774	5,073	9,131	3,960,826
31/08/2010	8,478	2,882,186	774,060	150,982	36,143	18,148	6,560	14,642	12,786	3,903,984
30/09/2010	9,118	3,149,701	298,776	310,151	46,403	23,503	16,539	5,664	25,864	3,885,717
31/10/2010	74,727	3,294,032	373,274	52,476	42,029	8,025	8,705	4,863	7,148	3,865,278
30/11/2010	70,186	3,350,910	291,322	82,460	21,345	3,149	2,223	7,369	12,636	3,841,590
31/12/2010	61,866	2,768,395	788,666	83,937	50,935	17,173	1,846	2,696	21,714	3,797,228
31/01/2011	42,792	2,344,271	1,303,423	38,244	53,078	3,405	9,787	1,987	31,200	3,828,186
28/02/2011	49,169	2,873,688	579,055	223,398	36,352	7,640	2,812	6,679	34,479	3,813,273
31/03/2011	44,167	3,154,218	465,628	23,351	53,669	4,353	5,917	2,713	41,592	3,795,607
30/04/2011	35,387	3,082,698	395,313	145,160	10,632	41,842	3,506	4,626	48,840	3,768,003
31/05/2011	27,307	1,854,794	1,609,587	87,296	50,479	9,532	41,199	3,420	57,732	3,741,345
30/06/2011	21,808	3,324,009	194,901	36,216	12,266	15,729	7,374	40,547	60,783	3,713,633
31/07/2011	13,176	3,209,594	295,878	17,590	12,660	11,495	12,217	6,707	99,212	3,678,529
31/08/2011	11,046	3,244,132	229,484	65,278	2,853	6,605	9,162	7,625	70,765	3,646,949
30/09/2011	9,684	2,695,765	661,041	113,294	52,143	2,579	5,321	8,282	74,637	3,622,745
31/10/2011	9,363	2,439,973	791,545	171,558	91,437	8,563	2,607	5,162	80,053	3,600,261
30/11/2011	8,979	3,041,644	247,370	54,907	51,316	72,258	7,087	2,487	82,479	3,568,529
31/12/2011	37,246	2,591,967	690,701	27,173	82,070	74,955	2,005	854	44,428	3,551,399
31/01/2012	6,883	2,456,905	798,605	67,894	6,556	45,275	70,508	6,098	50,550	3,509,273
29/02/2012	25,069	3,017,852	127,689	132,554	126,735	4,563	2,135	2,763	48,066	3,487,426
31/03/2012	21,985	2,921,818	287,977	16,789	42,577	115,009	2,957	1,900	50,953	3,461,965
30/04/2012	34,450	3,008,352	141,590	44,851	40,154	3,170	106,665	1,402	54,598	3,435,232
31/05/2012	29,256	2,668,838	556,653	10,746	14,817	31,336	1,787	42,932	55,163	3,411,528
30/06/2012	25,516	2,896,176	253,079	49,660	7,429	13,581	30,027	1,711	97,535	3,374,713
31/07/2012	37,077	1,991,384	1,127,486	82,866	11,335	2,782	1,953	1,055	99,478	3,355,417
31/08/2012	56,355	2,830,023	175,531	142,745	16,047	2,080	2,555	1,685	98,332	3,326,352
30/09/2012	57,837	2,442,643	591,147	85,127	11,192	2,855	1,755	2,297	100,208	3,295,061
31/10/2012	49,862	2,714,840	212,645	169,145	3,823	10,197	2,899	1,366	101,857	3,266,633
30/11/2012	42,715	2,287,848	691,363	101,523	36,551	2,939	7,910	2,955	64,108	3,237,913
31/12/2012	46,281	1,954,926	804,047	234,159	99,759	7,398	2,240	3,809	68,041	3,220,660
31/01/2013	32,370	2,325,176	617,188	31,365	32,673	70,586	6,237	2,258	71,673	3,189,526
28/02/2013	33,446	2,527,037	374,127	60,479	38,175	7,682	41,625	1,501	72,991	3,157,063
31/03/2013	33,222	2,498,411	220,326	108,193	29,551	31,095	14,308	40,915	150,416	3,126,437
30/04/2013	30,608	2,255,581	400,648	106,765	23,240	72,911	3,385	4,319	196,877	3,094,335
31/05/2013	12,657	2,296,425	200,796	221,868	64,039	38,227	13,903	41,157	176,513	3,065,584
30/06/2013	10,923	2,378,686	256,850	64,768	33,615	82,179	12,576	64,279	154,523	3,038,397
31/07/2013	8,575	2,254,564	364,363	70,190	38,311	32,208	8,034	7,543	216,579	3,000,368
31/08/2013	5,367	2,053,860	556,800	71,597	9,238	128,588	7,482	6,571	120,544	2,960,048
30/09/2013	4,802	2,193,733	301,025	198,622	57,417	8,022	68,062	6,609	102,878	2,941,169
31/10/2013	5,409	2,484,796	108,712	35,813	53,174	43,707	6,975	67,142	102,057	2,907,784
30/11/2013	5,530	2,328,703	214,195	45,885	41,800	29,645	49,900	6,199	158,525	2,880,382
31/12/2013	5,564	2,034,177	401,883	100,722	60,521	75,771	5,689	60,984	102,445	2,847,757
31/01/2014	5,707	2,087,370	436,222	16,136	12,361	52,261	43,717	4,900	158,441	2,817,114

Fuente: ACFIN con información proporcionada por FOVISSSTE

REPORTE HISTORICO DE CARTERA MENSUAL

Administrador: FOVISSSTE

Fideicomiso

F/262862

Clave Pizarra

TFOVIS 10U

Saldo Cartera TOTAL (VSM)	Pronoga	Al Corriente	1-30 Días de Atraso	31-60 Días de Atraso	61-90 Días de Atraso	91-120 Días de Atraso	121-150 Días de Atraso	151-180 Días de Atraso	181 a más Días de Atraso	Total
28/02/2010	1,837	447,540	2,403,196	692,783	39,696	-	-	-	-	3,585,062
31/03/2010	1,565	3,113,192	340,612	55,470	50,873	638	-	-	-	3,562,350
30/04/2010	2,951	3,240,222	226,744	37,055	19,493	14,067	196	-	-	3,540,728
31/05/2010	3,732	3,248,397	212,419	9,780	5,710	13,986	6,858	196	-	3,501,077
30/06/2010	4,644	3,002,563	362,742	64,389	8,065	17,916	4,101	260	196	3,464,878
31/07/2010	4,937	2,855,488	509,154	30,735	18,276	7,666	12,746	3,052	196	3,442,239
31/08/2010	5,380	2,460,841	765,904	93,435	26,229	14,318	1,682	10,484	2,239	3,380,511
30/09/2010	5,372	2,652,632	249,743	360,570	46,512	20,183	12,125	1,640	11,499	3,360,274
31/10/2010	45,502	2,814,320	369,932	39,492	47,900	8,273	8,891	3,865	340	3,338,516
30/11/2010	46,207	2,786,737	366,586	76,810	18,116	7,643	3,671	5,576	3,171	3,314,719
31/12/2010	41,866	2,406,118	617,704	130,975	41,095	13,413	7,547	3,534	9,150	3,271,391
31/01/2011	28,786	2,151,718	949,280	94,547	43,764	1,835	7,304	6,934	16,810	3,300,979
28/02/2011	27,867	2,500,951	510,456	177,141	37,666	6,075	2,367	4,906	18,448	3,285,877
31/03/2011	30,040	2,791,191	337,563	20,614	52,652	2,545	5,131	2,101	21,932	3,263,768
30/04/2011	22,520	2,668,931	329,266	136,194	8,300	39,566	1,438	4,592	26,794	3,237,599
31/05/2011	15,875	1,602,015	1,382,509	67,229	56,521	7,625	38,987	1,773	34,044	3,206,579
30/06/2011	13,155	2,832,800	200,876	24,634	8,013	20,802	5,812	38,339	35,231	3,179,661
31/07/2011	9,445	2,737,160	271,707	18,012	8,422	8,636	14,350	4,467	72,301	3,144,499
31/08/2011	8,972	2,722,788	271,133	48,683	3,015	4,679	6,634	7,899	40,725	3,114,528
30/09/2011	7,209	2,199,150	656,048	127,717	39,113	2,412	4,388	6,485	46,905	3,089,426
31/10/2011	6,960	2,077,392	652,420	168,027	92,836	9,328	1,907	4,607	52,155	3,065,631
30/11/2011	6,208	2,442,680	310,697	102,832	39,132	69,799	8,804	1,353	55,050	3,036,556
31/12/2011	35,388	2,091,810	640,574	76,823	69,217	74,037	2,309	917	26,452	3,017,526
31/01/2012	4,972	2,162,992	595,984	65,254	8,019	33,784	68,137	4,221	31,627	2,974,989
29/02/2012	25,201	2,582,444	89,033	109,310	109,556	6,071	1,683	1,465	27,835	2,952,599
31/03/2012	22,747	2,421,389	292,468	16,412	39,723	98,644	4,558	1,612	29,686	2,927,239
30/04/2012	32,849	2,489,048	162,094	50,949	40,489	2,288	90,964	2,285	31,209	2,902,175
31/05/2012	27,556	2,196,477	527,619	10,331	18,744	32,744	1,461	29,110	33,675	2,877,717
30/06/2012	20,579	2,469,759	186,717	49,482	6,300	12,022	32,042	1,124	61,993	2,840,018
31/07/2012	37,200	1,621,424	1,014,967	63,591	13,074	1,722	1,395	1,899	63,868	2,819,141
31/08/2012	53,690	2,271,799	239,218	141,005	14,188	2,710	1,761	1,603	66,602	2,791,574
30/09/2012	50,502	2,023,757	515,111	89,376	8,506	2,566	2,163	1,700	67,077	2,760,757
31/10/2012	42,642	2,229,172	236,745	139,358	4,997	6,534	2,945	1,990	69,008	2,733,388
30/11/2012	38,673	1,865,251	639,984	86,053	21,692	2,559	5,437	2,765	44,203	2,706,616
31/12/2012	40,329	1,484,988	847,064	188,266	71,427	4,906	1,656	3,577	47,425	2,689,638
31/01/2013	27,992	1,888,171	578,718	27,119	25,750	54,464	4,362	2,143	49,659	2,658,379
28/02/2013	25,029	1,971,397	384,625	124,588	37,920	5,625	26,224	1,932	51,719	2,629,060
31/03/2013	25,823	1,945,116	248,815	154,878	28,989	29,419	9,704	28,325	129,694	2,600,762
30/04/2013	24,256	1,845,932	345,870	97,774	17,339	70,842	3,415	3,259	159,883	2,568,571
31/05/2013	10,236	1,903,178	179,668	179,522	48,167	37,234	8,761	27,638	145,571	2,539,976
30/06/2013	9,961	1,952,268	232,961	57,750	31,327	47,198	10,853	60,334	111,014	2,513,666
31/07/2013	8,913	1,813,483	334,119	71,692	37,649	29,328	5,172	5,953	170,504	2,476,814
31/08/2013	6,584	1,757,737	387,022	71,736	7,292	111,932	4,951	5,342	88,520	2,441,116
30/09/2013	4,967	1,733,298	336,496	161,857	39,064	6,070	62,827	4,344	72,681	2,421,604
31/10/2013	4,775	2,009,383	75,638	82,044	51,647	29,388	5,131	63,328	70,181	2,391,516
30/11/2013	5,199	1,850,450	192,951	86,712	38,375	28,194	33,622	4,344	126,311	2,366,158
31/12/2013	5,090	1,678,442	245,718	108,294	103,029	59,766	4,695	56,895	73,025	2,334,954
31/01/2014	5,614	1,669,461	347,108	9,901	12,755	106,141	29,397	3,887	125,530	2,309,793

Fuente: ACFIN con información proporcionada por FOVISSSTE

REPORTE HISTORICO DE CARTERA MENSUAL

Administrador: FOVISSSTE

Fideicomiso

F/300250

Clave Pizarra

TFOVIS 102U

Saldo Cartera TOTAL (VSM)	Prorroga	Al Corriente	1-30 Días de Atraso	31-60 Días de Atraso	61-90 Días de Atraso	91-120 Días de Atraso	121-150 Días de Atraso	151-180 Días de Atraso	181 a más Días de Atraso	Total
31/05/2010	101	4,153,552	556,201	14,333	1,826	-	-	-	-	4,726,012
30/06/2010	1,945	3,862,464	762,596	54,301	2,354	345	-	-	-	4,684,006
31/07/2010	3,885	3,887,871	716,582	34,065	14,030	1,301	345	-	-	4,658,079
31/08/2010	5,086	3,230,504	1,221,849	109,902	29,661	11,444	1,517	128	-	4,610,089
30/09/2010	5,387	3,551,889	350,479	614,633	42,329	14,780	9,084	1,333	128	4,590,041
31/10/2010	17,688	4,068,566	343,099	72,374	41,103	8,830	7,904	5,479	787	4,565,831
30/11/2010	17,502	3,898,898	485,081	94,241	24,174	2,300	4,005	4,599	5,452	4,536,251
31/12/2010	17,162	3,381,462	855,869	132,999	70,790	16,504	1,454	3,161	8,869	4,488,271
31/01/2011	35,423	2,859,797	1,493,460	56,527	57,657	2,468	5,367	714	5,398	4,516,811
28/02/2011	33,343	3,533,441	674,440	215,267	25,395	5,692	2,138	4,820	5,521	4,500,056
31/03/2011	27,676	3,847,681	485,309	51,735	47,730	2,185	4,446	1,327	11,051	4,479,140
30/04/2011	20,847	3,784,608	413,769	143,699	33,520	31,238	1,082	3,105	16,282	4,448,161
31/05/2011	17,545	2,282,953	1,914,159	92,060	50,384	8,642	30,369	968	20,966	4,418,045
30/06/2011	14,053	4,019,764	216,534	38,540	17,692	25,716	7,269	28,294	22,254	4,390,116
31/07/2011	10,051	3,928,028	301,297	15,051	10,980	13,352	17,642	5,631	49,686	4,351,719
31/08/2011	9,781	3,897,110	314,570	30,657	3,857	6,232	9,423	10,811	32,205	4,314,646
30/09/2011	7,307	3,134,359	916,714	150,377	20,957	1,781	5,096	8,023	41,815	4,286,428
31/10/2011	6,877	3,048,522	892,197	144,882	101,727	9,457	2,128	4,992	45,863	4,256,144
30/11/2011	8,444	3,567,849	363,043	117,563	23,518	86,334	7,286	2,095	46,760	4,222,894
31/12/2011	54,267	2,893,884	1,011,929	60,721	69,823	86,192	1,489	342	22,810	4,201,468
31/01/2012	6,726	2,931,892	1,008,990	63,766	6,736	18,448	81,486	5,533	27,039	4,150,617
29/02/2012	33,569	3,577,683	216,367	155,042	113,675	3,631	2,133	1,566	24,997	4,128,661
31/03/2012	32,592	3,507,094	385,565	14,637	30,501	97,026	3,172	2,172	27,072	4,099,832
30/04/2012	27,562	3,521,245	296,648	66,485	30,011	5,784	92,754	2,261	31,168	4,073,917
31/05/2012	41,933	3,051,956	841,321	18,551	20,381	23,862	2,220	13,737	32,473	4,046,434
30/06/2012	37,055	3,404,592	391,630	73,635	9,765	17,502	21,744	2,597	45,020	4,003,540
31/07/2012	66,323	2,506,996	1,229,542	104,412	19,259	2,392	3,136	1,139	48,305	3,981,503
31/08/2012	92,667	2,968,980	608,361	206,551	16,635	3,453	2,450	2,842	47,885	3,949,825
30/09/2012	81,934	3,002,843	641,448	115,446	12,253	1,869	1,866	2,678	52,320	3,912,558
31/10/2012	66,691	3,179,497	365,246	197,123	3,538	9,720	2,542	2,013	56,062	3,882,433
30/11/2012	59,230	2,751,657	843,630	106,611	31,483	2,083	8,425	2,665	47,844	3,853,627
31/12/2012	62,178	2,139,842	1,165,337	322,118	78,898	9,625	1,696	3,120	52,455	3,835,268
31/01/2013	45,483	2,709,043	849,657	32,793	34,503	56,209	7,844	1,885	58,114	3,795,530
28/02/2013	42,344	2,895,321	536,705	152,315	52,963	8,641	12,664	2,046	60,681	3,763,680
31/03/2013	41,395	2,833,190	409,767	193,689	25,999	46,305	11,547	13,276	155,675	3,730,843
30/04/2013	36,755	2,681,141	584,417	97,361	28,829	78,340	6,262	3,500	174,823	3,691,428
31/05/2013	18,353	2,738,437	242,666	344,941	74,116	36,468	15,399	16,607	176,393	3,663,378
30/06/2013	14,342	2,913,566	315,343	50,067	49,779	72,827	18,297	81,023	117,547	3,632,792
31/07/2013	11,687	2,556,764	634,775	100,989	31,816	46,809	8,514	10,076	193,646	3,595,077
31/08/2013	7,753	2,458,928	732,911	108,402	12,421	106,156	6,579	8,498	111,393	3,553,039
30/09/2013	7,081	2,504,886	455,495	339,022	34,592	9,581	77,965	5,088	96,637	3,530,348
31/10/2013	7,931	2,902,116	234,943	83,917	67,551	19,291	8,256	77,290	95,421	3,496,718
30/11/2013	8,162	2,836,264	237,090	110,380	54,344	26,879	22,686	7,560	162,412	3,466,777
31/12/2013	6,953	2,446,984	498,400	121,578	113,987	63,483	9,285	73,952	97,602	3,432,224
31/01/2014	6,922	2,462,935	591,345	17,990	16,475	114,883	18,536	7,950	167,245	3,404,281

Fuente: ACFIN con información proporcionada por FOVISSSTE

9

REPORTE HISTORICO DE CARTERA MENSUAL

Administrador: FOVISSSTE

Fideicomiso

F/301396

Clave Pizarra

TFOVIS 103U

Saldo Cartera TOTAL (VSM)	Promoga	Al Corriente	1-30 Días de Atraso	31-60 Días de Atraso	61-90 Días de Atraso	91-120 Días de Atraso	121-150 Días de Atraso	151-180 Días de Atraso	181 a más Días de Atraso	Total
31/08/2010	1,457	2,363,670	978,994	172,992	23,341	-	-	-	402	3,540,855
30/09/2010	192	2,787,024	249,297	444,373	39,773	785	-	-	-	3,521,444
31/10/2010	1,414	3,063,360	356,151	34,122	41,360	4,165	540	-	-	3,501,111
30/11/2010	1,504	3,099,792	308,464	50,522	12,552	2,257	213	-	-	3,475,304
31/12/2010	1,498	2,739,327	546,750	102,259	33,423	7,442	1,122	-	-	3,431,821
31/01/2011	6,875	2,327,053	1,035,169	34,797	32,039	1,072	2,026	-	-	3,439,032
28/02/2011	6,318	2,649,029	611,938	131,753	17,064	5,998	1,201	1,350	-	3,424,650
31/03/2011	10,673	2,993,830	335,013	24,612	34,051	1,952	4,202	1,201	1,141	3,406,674
30/04/2011	10,538	2,934,486	298,733	100,716	7,957	22,066	908	2,597	2,342	3,380,342
31/05/2011	9,650	1,685,385	1,530,956	68,826	30,785	5,629	21,022	698	4,342	3,357,294
30/06/2011	8,415	3,096,219	121,190	31,023	27,632	18,080	4,866	19,592	5,359	3,332,376
31/07/2011	5,876	2,949,061	259,578	15,893	6,263	22,545	11,610	3,912	24,152	3,298,890
31/08/2011	5,934	2,979,418	204,142	38,110	4,537	3,286	10,145	9,671	12,871	3,268,114
30/09/2011	5,146	2,462,509	608,956	99,618	30,038	2,576	2,797	9,920	21,877	3,243,437
31/10/2011	4,543	2,342,161	647,130	137,083	46,094	8,999	2,449	3,024	26,918	3,218,401
30/11/2011	5,101	2,786,671	238,376	54,845	30,573	35,488	7,519	2,341	28,397	3,189,310
31/12/2011	44,948	2,274,537	706,364	41,286	54,385	38,032	1,152	727	10,840	3,172,271
31/01/2012	5,753	2,270,394	705,064	59,969	6,165	25,396	33,104	4,173	18,755	3,128,773
29/02/2012	29,469	2,747,081	123,185	103,099	84,895	3,256	761	358	16,031	3,108,136
31/03/2012	27,125	2,685,625	247,758	13,550	23,334	63,858	2,221	742	19,024	3,083,238
30/04/2012	43,188	2,683,475	191,653	45,005	21,890	2,580	51,408	510	19,865	3,069,573
31/05/2012	36,986	2,330,607	567,058	18,934	19,005	15,323	2,717	22,342	20,660	3,033,631
30/06/2012	31,754	2,572,221	269,882	40,385	5,811	16,210	15,367	1,064	45,596	2,998,289
31/07/2012	48,500	1,822,324	962,643	76,803	11,792	1,347	3,114	2,662	48,635	2,977,620
31/08/2012	66,640	2,310,393	379,567	110,161	26,125	1,817	1,011	2,783	51,813	2,960,310
30/09/2012	70,077	2,204,114	504,184	73,397	8,963	900	2,001	920	54,888	2,919,444
31/10/2012	58,892	2,428,928	196,839	140,578	2,370	7,157	1,724	1,830	54,672	2,892,990
30/11/2012	53,948	2,047,051	619,242	73,416	23,586	1,685	7,041	1,976	38,173	2,866,118
31/12/2012	56,424	1,658,923	808,185	212,120	62,157	5,931	1,211	3,494	41,237	2,849,683
31/01/2013	40,098	1,855,230	698,606	84,985	40,007	45,919	5,124	1,939	47,158	2,819,067
28/02/2013	39,941	2,138,130	424,118	80,926	33,414	7,836	21,759	364	45,692	2,792,180
31/03/2013	41,270	2,182,344	264,425	110,081	14,690	27,286	8,775	21,604	91,405	2,761,882
30/04/2013	38,077	1,988,270	409,169	96,179	22,265	53,621	3,788	4,363	114,590	2,730,323
31/05/2013	13,460	2,023,480	189,205	246,128	48,880	26,120	18,382	22,386	118,172	2,706,213
30/06/2013	12,378	2,179,624	204,228	43,886	30,840	48,173	13,188	42,521	107,393	2,682,231
31/07/2013	9,437	1,949,276	400,991	71,882	25,464	28,816	8,595	8,983	148,161	2,651,605
31/08/2013	6,760	1,689,426	655,842	78,883	7,914	66,350	7,328	7,845	95,844	2,616,192
30/09/2013	7,029	1,904,745	283,658	237,579	38,934	7,326	36,852	6,507	74,883	2,597,511
31/10/2013	7,031	2,217,102	110,011	54,910	35,629	26,422	6,888	35,781	74,367	2,568,141
30/11/2013	7,555	2,142,289	160,951	37,016	44,270	13,780	29,724	6,203	103,081	2,544,869
31/12/2013	6,719	1,836,118	374,597	80,344	43,068	59,659	3,413	34,864	78,625	2,517,408
31/01/2014	6,172	1,872,349	396,322	14,238	18,429	48,079	25,900	3,407	108,871	2,493,767

Fuente: ACFIN con Información proporcionada por FOVISSSTE

REPORTE HISTORICO DE CARTERA MENSUAL

Administrador: FOVISSSTE

Fideicomiso

F/302473

Clave Pizarra

TFOVIS 104U

Saldo Cartera TOTAL (VSM)	Prorroga	Al Corriente	1-30 Días de Atraso	31-60 Días de Atraso	61-90 Días de Atraso	91-120 Días de Atraso	121-150 Días de Atraso	151-180 Días de Atraso	181 a más Días de Atraso	Total
31/10/2010	9,296	2,468,777	217,034	35,394	16,835	413	-	-	-	2,747,751
30/11/2010	841	2,461,461	236,580	46,418	6,697	1,117	-	-	-	2,763,116
31/12/2010	1,431	2,218,145	390,263	82,965	12,127	27,883	783	-	-	2,733,598
31/01/2011	17,846	1,882,104	774,076	27,669	16,992	1,198	740	654	-	2,721,278
28/02/2011	17,646	2,080,687	513,531	80,981	14,167	4,349	1,198	250	555	2,631,363
31/03/2011	10,194	2,446,746	189,229	26,964	25,748	2,256	2,722	986	250	2,705,095
30/04/2011	11,054	2,334,970	262,755	56,526	5,717	17,502	1,019	1,564	1,236	2,692,342
31/05/2011	11,294	1,324,030	1,239,108	52,642	26,171	4,187	16,839	1,019	2,643	2,677,933
30/06/2011	12,567	2,503,887	74,324	22,151	12,412	17,520	4,027	15,713	3,539	2,666,139
31/07/2011	12,004	2,385,094	193,968	6,292	10,372	8,591	11,832	1,685	18,235	2,648,073
31/08/2011	11,914	2,401,453	163,905	21,950	657	6,332	8,454	9,219	7,522	2,631,407
30/09/2011	10,633	2,018,140	475,004	70,893	14,942	523	5,101	7,663	16,746	2,619,644
31/10/2011	10,225	1,781,773	637,532	104,957	37,782	8,178	523	4,521	23,306	2,608,798
30/11/2011	9,591	2,285,425	185,705	35,566	17,352	26,393	7,103	548	25,711	2,593,394
31/12/2011	48,936	1,871,861	558,886	31,143	31,307	29,472	1,554	247	11,023	2,584,428
31/01/2012	7,597	1,916,050	534,424	39,902	4,847	12,685	25,071	3,877	17,927	2,562,381
29/02/2012	34,312	2,291,952	84,547	76,930	45,043	3,306	1,489	621	13,971	2,552,170
31/03/2012	28,081	2,183,650	232,976	14,260	20,627	39,654	2,659	1,489	16,426	2,539,823
30/04/2012	43,742	2,198,960	181,877	33,052	20,927	1,052	28,729	1,267	19,300	2,528,907
31/05/2012	35,227	1,965,591	446,090	11,991	12,508	14,625	2,851	8,108	19,908	2,516,897
30/06/2012	30,913	2,167,114	209,222	30,880	5,400	10,618	12,870	2,138	27,685	2,496,841
31/07/2012	46,092	1,572,203	773,586	45,148	12,249	1,273	2,028	2,186	31,338	2,486,104
31/08/2012	61,185	1,828,048	437,360	92,588	15,278	2,480	1,270	1,600	33,870	2,473,677
30/09/2012	59,856	1,844,667	445,761	53,978	11,353	1,087	1,705	898	37,551	2,456,856
31/10/2012	54,615	2,090,310	142,521	102,293	5,640	8,877	1,190	1,830	38,620	2,445,896
30/11/2012	47,698	1,770,354	507,671	45,635	11,357	2,643	7,285	1,529	36,829	2,431,001
31/12/2012	54,016	1,433,956	716,729	140,064	30,709	6,086	1,474	2,921	38,193	2,424,147
31/01/2013	42,563	1,459,185	691,380	94,731	43,701	25,387	5,473	2,295	43,002	2,407,718
28/02/2013	41,532	1,824,963	377,908	64,903	21,923	7,731	8,564	1,095	44,257	2,392,876
31/03/2013	38,681	1,930,323	239,011	67,077	23,895	20,092	2,359	8,331	48,011	2,377,780
30/04/2013	36,637	1,694,495	379,421	89,161	22,592	37,541	3,612	3,780	92,170	2,369,409
31/05/2013	16,972	1,746,729	197,322	204,824	33,445	25,916	9,946	8,763	103,773	2,347,689
30/06/2013	13,649	1,945,925	153,648	37,818	22,403	31,568	12,564	26,605	89,720	2,333,901
31/07/2013	12,137	1,781,340	294,582	52,935	24,069	21,770	8,084	9,579	113,813	2,318,309
31/08/2013	9,777	1,558,420	513,431	60,054	6,662	44,574	6,094	7,407	92,926	2,299,344
30/09/2013	8,438	1,652,522	285,915	206,538	20,454	5,226	28,273	5,687	78,222	2,291,276
31/10/2013	8,888	1,968,252	90,389	52,559	36,306	12,823	4,352	27,479	75,137	2,276,186
30/11/2013	9,021	1,897,549	149,084	35,483	38,938	18,317	13,836	4,161	96,903	2,263,293
31/12/2013	9,243	1,701,327	268,610	69,222	43,432	42,536	7,524	24,532	78,226	2,244,652
31/01/2014	10,129	1,730,337	296,552	15,830	16,668	44,286	14,463	6,725	96,379	2,231,370

Fuente: ACFIN con información proporcionada por FOVISSSTE

REPORTE HISTORICO DE CARTERA MENSUAL

Administrador: FOVISSSTE

Fideicomiso

F/303925

Clave Pizarra

TFOVIS 11U

Saldo Cartera TOTAL (VSM)	Prorroga	Al Corriente	1-30 Días de Atraso	31-60 Días de Atraso	61-90 Días de Atraso	91-120 Días de Atraso	121-150 Días de Atraso	151-180 Días de Atraso	181 a más Días de Atraso	Total
30/04/2011	509	2,129,422	594,106	9,644	-	-	-	-	-	2,733,681
31/05/2011	259	1,500,692	1,205,098	10,753	2,844	-	-	-	-	2,719,646
30/06/2011	505	2,639,922	37,699	21,788	3,563	1,889	-	-	-	2,706,367
31/07/2011	751	2,490,901	183,330	3,684	2,207	2,297	1,409	-	-	2,684,679
31/08/2011	956	2,482,654	167,866	9,129	1,689	2,320	1,974	1,409	-	2,668,016
30/09/2011	1,601	1,979,624	605,600	56,235	5,045	1,413	1,442	1,573	854	2,653,388
31/10/2011	2,861	1,994,473	526,428	101,335	5,665	4,493	1,413	1,442	2,427	2,640,537
30/11/2011	3,909	2,286,283	272,533	43,216	6,501	3,632	3,060	1,295	3,512	2,623,942
31/12/2011	20,948	1,936,026	585,707	30,124	30,569	4,466	654	592	912	2,609,998
31/01/2012	4,774	1,910,445	633,450	20,607	3,096	3,402	2,909	2,527	2,279	2,583,489
29/02/2012	19,699	2,281,303	110,733	141,813	14,132	2,066	330	592	1,703	2,572,371
31/03/2012	20,245	2,201,400	303,924	12,920	5,460	10,337	1,431	160	2,608	2,558,483
30/04/2012	33,980	2,259,666	198,409	35,701	7,622	2,827	1,193	1,520	3,111	2,544,029
31/05/2012	28,353	1,949,227	511,445	16,538	12,768	2,575	2,133	566	5,555	2,529,160
30/06/2012	27,661	2,234,043	178,267	41,940	6,531	9,124	1,822	1,425	7,212	2,508,023
31/07/2012	48,783	1,542,461	812,531	68,704	10,412	1,558	550	1,008	8,958	2,494,964
31/08/2012	58,826	1,857,194	437,409	89,538	21,969	1,818	1,578	398	10,311	2,479,042
30/09/2012	68,037	1,875,243	428,017	60,341	12,080	1,521	1,198	1,578	12,906	2,460,920
31/10/2012	56,164	2,049,182	233,376	74,513	3,776	9,636	1,235	1,198	16,734	2,445,814
30/11/2012	49,255	1,586,148	683,074	65,148	15,603	1,444	9,225	1,365	19,652	2,430,913
31/12/2012	52,712	1,366,825	678,585	245,530	45,671	4,561	901	3,452	24,255	2,422,493
31/01/2013	40,456	1,510,765	675,672	66,256	41,982	32,233	3,398	1,842	29,879	2,402,482
28/02/2013	38,766	1,814,541	375,033	84,595	30,467	8,137	3,292	599	30,619	2,386,049
31/03/2013	39,493	1,907,564	274,804	46,558	33,718	28,806	2,748	2,853	32,702	2,369,247
30/04/2013	38,122	1,722,828	358,137	122,307	17,893	32,929	2,400	4,657	51,967	2,351,240
31/05/2013	13,284	1,739,290	184,340	262,308	43,685	13,878	3,925	2,271	75,084	2,338,064
30/06/2013	12,260	1,939,405	188,480	14,140	35,758	42,289	12,557	3,378	74,900	2,323,167
31/07/2013	9,723	1,713,086	372,052	69,654	10,696	35,375	6,780	7,902	78,785	2,304,054
31/08/2013	6,854	1,386,261	703,831	75,301	8,314	8,934	7,475	6,651	78,428	2,282,049
30/09/2013	6,415	1,646,797	239,557	296,746	12,286	6,453	7,520	6,435	57,668	2,279,877
31/10/2013	6,807	1,998,902	94,103	57,184	29,611	7,148	5,003	6,652	57,314	2,262,725
30/11/2013	6,687	1,913,932	167,287	31,538	49,993	5,806	6,164	4,839	62,245	2,248,492
31/12/2013	6,353	1,654,498	331,955	81,661	27,228	48,550	4,896	5,919	63,834	2,224,895
31/01/2014	6,399	1,671,852	370,971	15,352	13,697	48,533	12,545	4,656	65,899	2,209,905

Fuente: ACFIN con información proporcionada por FOVISSSTE

9

REPORTE HISTORICO DE CARTERA MENSUAL

Administrador: FOVISSSTE

Fideicomiso

F/304735

Clave Pizarra

TFOVIS 112U

Saldo Cartera TOTAL (VSM)	Prorroga	Al Corriente	1-30 Días de Atraso	31-60 Días de Atraso	61-90 Días de Atraso	91-120 Días de Atraso	121-150 Días de Atraso	151-180 Días de Atraso	181 a más Días de Atraso	Total
31/07/2011	2,602	2,525,182	449,412	412	120	-	-	-	-	2,977,728
31/08/2011	2,594	2,730,434	211,759	10,116	299	120	-	-	-	2,955,322
30/09/2011	3,214	2,165,077	690,291	74,612	3,432	299	120	-	-	2,937,045
31/10/2011	4,011	2,155,909	586,731	164,048	6,178	3,301	-	120	-	2,920,296
30/11/2011	4,756	2,569,778	230,130	78,596	8,609	3,882	2,449	-	0	2,898,200
31/12/2011	12,844	2,179,763	588,103	56,126	42,384	7,257	150	-	-	2,886,627
31/01/2012	20,902	2,063,087	744,758	23,003	2,098	257	-	149	-	2,854,255
29/02/2012	21,162	2,555,500	108,183	139,262	13,637	1,496	410	-	149	2,839,800
31/03/2012	22,009	2,454,296	311,531	14,750	9,296	8,469	1,024	257	149	2,821,782
30/04/2012	39,791	2,485,823	222,012	40,904	9,435	1,157	1,145	503	824	2,801,593
31/05/2012	32,734	2,216,880	503,148	8,462	14,888	2,552	1,021	354	2,086	2,782,125
30/06/2012	32,330	2,459,625	201,765	41,896	3,644	12,212	867	745	3,061	2,756,144
31/07/2012	50,276	1,800,745	790,345	79,453	12,751	532	1,149	-	5,483	2,740,733
31/08/2012	69,312	2,198,209	322,063	92,756	28,923	1,551	532	978	7,185	2,721,509
30/09/2012	85,940	2,046,099	476,587	63,959	12,877	1,759	1,067	532	9,336	2,698,156
31/10/2012	76,287	2,229,305	241,835	102,138	2,830	11,962	1,018	643	11,850	2,677,869
30/11/2012	68,143	1,824,529	645,220	68,753	25,232	942	10,663	1,133	14,681	2,659,295
31/12/2012	73,803	1,682,922	573,655	239,925	44,641	8,609	124	5,695	17,224	2,646,598
31/01/2013	56,947	1,871,722	583,991	15,756	31,747	28,578	6,137	2,838	24,123	2,621,840
28/02/2013	54,462	2,143,800	257,285	74,765	30,416	8,648	3,829	758	27,015	2,600,979
31/03/2013	54,447	2,103,495	232,846	95,920	4,498	29,606	12,399	4,895	42,086	2,580,194
30/04/2013	52,210	1,858,210	391,264	125,459	27,502	35,310	3,836	3,910	56,703	2,554,402
31/05/2013	14,098	1,917,045	161,704	263,620	58,333	19,530	8,901	2,753	90,629	2,536,613
30/06/2013	12,256	2,069,929	212,548	18,916	31,011	57,268	18,226	7,258	90,641	2,518,053
31/07/2013	12,036	1,844,701	385,632	91,289	13,065	29,534	7,776	12,933	96,732	2,493,697
31/08/2013	9,200	1,526,464	706,944	90,987	7,926	12,409	5,978	6,754	99,903	2,466,564
30/09/2013	8,164	1,861,669	199,612	276,211	7,525	7,278	11,709	5,802	70,716	2,448,686
31/10/2013	8,934	2,105,135	127,362	59,327	38,736	5,203	5,325	11,242	63,784	2,425,049
30/11/2013	8,604	2,030,710	189,783	22,935	67,951	6,616	6,058	4,531	69,410	2,406,597
31/12/2013	8,364	1,733,673	358,806	111,692	19,187	66,630	6,159	5,512	67,752	2,377,775
31/01/2014	5,908	1,808,338	377,327	16,611	11,593	47,730	15,041	5,037	70,351	2,357,937

Fuente: ACFIN con Información proporcionada por FOVISSSTE

REPORTE HISTORICO DE CARTERA MENSUAL

Administrador: FOVISSSTE

Fideicomiso

F/305642

Clave Pizarra

TFOVIS 113U

Saldo Cartera TOTAL (VSM)	Promoga	Al Comiente	1-30 Días de Atraso	31-60 Días de Atraso	61-90 Días de Atraso	91-120 Días de Atraso	121-150 Días de Atraso	151-180 Días de Atraso	181 a más Días de Atraso	Total
31/10/2011	0	3,020,228	171,749	21,251	56,012	-	-	-	209	3,269,448
30/11/2011	412	2,998,458	223,758	25,434	877	-	-	-	-	3,248,939
31/12/2011	412	2,263,121	794,724	159,117	23,740	94	-	-	-	3,241,209
31/01/2012	2,076	2,298,657	842,702	64,585	4,992	-	-	-	-	3,213,012
29/02/2012	3,115	2,880,964	153,280	102,092	57,968	1,879	-	-	-	3,199,297
31/03/2012	4,522	2,777,256	328,034	11,377	54,504	4,831	1,573	-	-	3,182,097
30/04/2012	17,362	2,767,031	227,679	95,338	57,977	2,160	341	-	-	3,167,887
31/05/2012	16,442	2,369,867	629,774	10,715	69,070	54,985	955	136	-	3,151,944
30/06/2012	22,621	2,799,113	167,181	69,145	4,743	10,480	51,734	119	55	3,125,191
31/07/2012	59,645	1,967,469	988,022	85,555	11,323	112	131	272	-	3,112,528
31/08/2012	79,241	2,356,160	545,659	98,287	12,387	935	112	-	160	3,092,940
30/09/2012	78,700	2,343,874	519,249	123,906	7,277	515	116	226	1,147	3,075,009
31/10/2012	64,596	2,596,921	253,620	129,025	2,185	6,319	182	439	3,100	3,056,388
30/11/2012	58,802	2,132,071	737,899	77,973	20,271	1,633	4,510	182	5,351	3,038,692
31/12/2012	59,639	1,764,625	904,183	211,481	69,239	6,109	497	2,072	8,577	3,026,421
31/01/2013	44,066	1,178,052	1,316,189	294,083	95,481	56,295	6,070	988	15,742	3,005,966
28/02/2013	42,738	2,127,038	595,198	142,560	56,665	5,129	1,758	495	14,025	2,985,606
31/03/2013	42,029	2,437,292	226,349	105,559	79,371	55,447	1,037	1,642	15,884	2,964,408
30/04/2013	37,827	2,108,209	433,879	144,783	27,098	153,900	3,768	6,179	29,861	2,945,502
31/05/2013	15,686	2,221,626	271,242	253,171	42,577	61,942	6,896	4,005	49,685	2,926,830
30/06/2013	13,890	2,340,544	278,810	97,401	59,176	41,933	18,851	5,848	52,598	2,909,051
31/07/2013	11,848	2,219,982	425,146	50,391	50,477	55,827	8,532	11,268	54,084	2,887,554
31/08/2013	10,072	1,968,081	681,269	72,152	13,349	46,937	4,653	8,168	58,566	2,863,245
30/09/2013	8,513	2,013,410	432,128	274,245	46,590	11,528	8,276	4,671	49,329	2,848,690
31/10/2013	9,335	2,465,689	181,602	39,006	61,737	7,604	9,874	7,671	47,782	2,830,301
30/11/2013	8,447	2,378,861	135,360	140,590	35,687	44,026	7,387	8,693	53,457	2,812,508
31/12/2013	8,172	2,144,024	345,035	52,168	132,900	35,175	6,753	6,230	57,704	2,788,160
31/01/2014	8,028	1,966,424	626,082	11,562	8,958	74,269	9,343	6,258	61,374	2,772,298

Fuente: ACFIN con información proporcionada por FOVISSSTE

9

REPORTE HISTORICO DE CARTERA MENSUAL

Administrador: FOVISSSTE

Fideicomiso

F/306452

Clave Pizarra

TFOVIS 12U

Saldo Cartera TOTAL (VSM)	Pronoga	Al Corriente	1-30 Días de Atraso	31-60 Días de Atraso	61-90 Días de Atraso	91-120 Días de Atraso	121-150 Días de Atraso	151-180 Días de Atraso	181 a más Días de Atraso	Total
31/01/2012	1,148	2,349,680	694,557	5,886	-	-	-	-	-	3,051,274
29/02/2012	1,147	2,741,400	143,792	150,289	5,214	-	-	-	-	3,041,842
31/03/2012	1,137	2,670,907	335,243	10,571	8,063	252	-	-	-	3,026,174
30/04/2012	5,757	2,724,166	237,810	36,575	6,766	1,060	-	-	-	3,012,134
31/05/2012	4,789	2,240,047	714,977	24,861	11,950	2,766	-	-	-	2,999,389
30/06/2012	8,740	2,576,801	327,900	52,993	4,073	6,615	864	-	-	2,977,986
31/07/2012	26,272	1,467,091	1,336,027	119,780	17,816	265	804	-	-	2,968,056
31/08/2012	45,327	2,216,906	534,891	107,885	38,980	7,556	156	804	-	2,962,505
30/09/2012	74,674	2,246,951	530,270	67,583	11,685	285	779	156	558	2,932,941
31/10/2012	68,752	2,482,545	258,142	92,891	3,824	9,987	1,157	390	-	2,917,689
30/11/2012	66,311	1,968,138	765,365	70,304	20,886	1,393	8,598	1,366	589	2,902,950
31/12/2012	74,455	1,502,245	1,007,054	249,864	47,713	7,847	554	3,828	1,770	2,895,329
31/01/2013	62,875	2,003,211	700,917	47,755	16,651	28,727	5,895	3,271	7,208	2,876,511
28/02/2013	63,693	2,045,535	592,251	109,408	30,659	5,244	2,890	488	10,383	2,860,551
31/03/2013	59,409	2,298,752	358,148	22,310	51,173	28,784	199	7,931	13,798	2,840,504
30/04/2013	56,857	2,062,468	503,946	95,417	22,821	43,401	4,168	3,638	29,831	2,822,547
31/05/2013	17,122	2,066,748	296,202	280,106	55,254	16,487	5,731	4,255	67,460	2,809,365
30/06/2013	15,525	2,270,912	288,396	42,234	32,570	54,583	14,709	4,766	70,716	2,794,409
31/07/2013	12,752	1,986,471	553,735	88,947	9,970	32,220	8,731	9,743	75,117	2,777,687
31/08/2013	9,383	1,834,005	665,259	140,024	6,312	7,539	5,694	6,397	81,376	2,755,989
30/09/2013	8,276	1,943,767	404,052	259,775	58,283	11,226	6,111	5,435	47,020	2,743,946
31/10/2013	8,497	2,302,544	215,220	90,907	37,731	8,830	9,558	5,786	46,581	2,725,653
30/11/2013	9,554	2,234,621	246,016	83,658	68,134	6,145	7,431	4,709	49,804	2,710,072
31/12/2013	8,705	1,929,880	382,418	171,361	70,106	66,401	4,747	6,887	52,099	2,692,603
31/01/2014	8,124	1,932,964	560,233	14,495	41,842	49,089	10,552	4,456	54,632	2,676,388

Fuente: ACFIN con información proporcionada por FOVISSSTE

REPORTE HISTORICO DE CARTERA MENSUAL

Administrador: FOVISSSTE

Fideicomiso

F/304042

Clave Pizarra

TFOVIE 12U

Saldo Cartera TOTAL (VSM)	Prorroga	Al Corriente	1-30 Días de Atraso	31-60 Días de Atraso	61-90 Días de Atraso	91-120 Días de Atraso	121-150 Días de Atraso	151-180 Días de Atraso	181 a más Días de Atraso	
31/05/2011	1,147	3,185,381	2,182,665	1,277	741	-	-	-	-	5,371,211
30/06/2011	1,143	5,235,723	75,758	13,893	-	-	-	-	-	5,326,617
31/07/2011	1,136	4,920,611	342,242	-	-	-	-	-	-	5,263,990
31/08/2011	1,129	4,877,926	330,198	3,963	-	-	-	-	-	5,213,217
30/09/2011	2,053	3,974,226	1,073,001	118,583	847	-	-	-	-	5,168,711
31/10/2011	2,993	3,841,269	1,129,687	121,556	31,523	640	-	-	-	5,127,669
30/11/2011	4,159	4,617,162	366,786	48,097	9,042	30,601	308	-	-	5,076,155
31/12/2011	7,217	3,761,512	1,173,371	27,964	46,628	33,008	952	-	-	5,050,651
31/01/2012	14,758	3,728,670	1,169,529	29,436	3,134	160	28,322	242	-	4,974,251
29/02/2012	17,173	4,463,289	212,649	195,371	49,330	2,418	160	174	-	4,940,563
31/03/2012	19,108	4,367,858	440,851	14,900	8,943	43,203	1,316	160	174	4,896,513
30/04/2012	44,128	4,380,365	324,041	63,556	9,595	1,303	30,500	207	334	4,854,028
31/05/2012	39,259	3,863,447	871,613	13,358	15,888	5,553	1,000	1,635	771	4,812,523
30/06/2012	44,669	4,323,420	267,256	89,517	9,312	12,754	1,343	456	2,412	4,751,141
31/07/2012	79,180	2,782,903	1,731,553	105,845	13,824	62	-	362	5,758	4,719,486
31/08/2012	93,754	3,702,253	681,401	169,389	14,046	2,743	237	681	7,419	4,671,923
30/09/2012	90,324	3,729,943	662,979	112,626	8,529	1,158	1,510	178	11,746	4,618,993
31/10/2012	74,094	3,941,803	403,677	125,031	3,198	7,681	601	1,414	16,894	4,574,394
30/11/2012	64,523	2,944,907	1,346,866	117,531	25,830	2,365	6,537	658	21,939	4,531,166
31/12/2012	67,684	2,605,405	1,332,255	375,594	87,666	8,116	1,359	1,710	25,333	4,505,121
31/01/2013	46,208	3,252,488	981,793	25,438	34,922	68,604	6,984	2,469	39,527	4,452,434
28/02/2013	46,172	3,394,661	712,640	131,677	68,859	13,379	2,072	466	36,446	4,406,371
31/03/2013	46,787	3,631,497	323,523	185,056	7,133	69,586	8,227	2,970	82,469	4,367,247
30/04/2013	44,482	3,254,597	669,131	135,386	22,534	75,652	6,501	5,640	90,369	4,304,292
31/05/2013	21,231	3,344,439	308,977	377,531	66,899	17,930	8,475	5,804	110,852	4,262,138
30/06/2013	19,994	3,576,477	333,936	17,770	70,840	65,390	15,972	31,169	89,374	4,220,923
31/07/2013	15,133	3,135,004	650,459	144,445	13,796	68,215	11,326	10,805	120,090	4,169,274
31/08/2013	11,271	2,590,110	1,211,200	131,715	12,427	33,120	7,513	10,779	99,635	4,107,769
30/09/2013	12,134	3,117,665	410,260	366,631	28,605	11,707	31,631	7,333	84,803	4,070,766
31/10/2013	12,597	3,507,892	239,757	82,968	42,638	9,490	9,604	30,893	86,673	4,022,512
30/11/2013	12,987	3,366,173	279,354	130,506	53,821	7,482	9,259	8,355	114,553	3,982,491
31/12/2013	12,504	3,036,720	482,509	140,473	61,221	52,005	6,851	29,807	95,029	3,917,119
31/01/2014	12,995	3,060,974	538,036	14,590	22,160	91,795	10,171	6,080	119,966	3,876,767

Fuente: ACFIN con información proporcionada por FOVISSSTE

REPORTE HISTORICO DE CARTERA MENSUAL

Administrador: FOVISSSTE

Fideicomiso

F/306649

Clave Pizarra

TFOVIS 122U

Saldo Cartera TOTAL (VSM)	Prorroga	Al Corriente	1-30 Días de Atraso	31-60 Días de Atraso	61-90 Días de Atraso	91-120 Días de Atraso	121-150 Días de Atraso	151-180 Días de Atraso	181 a más Días de Atraso	Total
30/04/2012	646	3,639,020	166,538	43,907	-	-	-	-	-	3,850,111
31/05/2012	645	3,095,091	720,897	8,219	11,800	-	-	-	-	3,836,653
30/06/2012	1,136	3,475,808	267,354	63,945	926	-	-	-	-	3,809,170
31/07/2012	7,162	2,336,915	1,317,149	131,538	5,049	-	-	-	-	3,797,812
31/08/2012	17,087	3,236,017	405,229	75,672	45,219	1,107	-	-	-	3,780,332
30/09/2012	55,699	2,935,807	706,061	43,816	19,151	266	517	-	-	3,761,317
31/10/2012	55,372	3,299,905	245,741	118,331	5,360	16,780	159	517	-	3,742,166
30/11/2012	54,044	2,550,052	1,027,624	42,278	32,394	4,200	15,074	159	261	3,726,086
31/12/2012	73,540	2,337,089	956,452	275,295	61,118	8,403	155	3,266	261	3,715,580
31/01/2013	62,357	2,231,952	1,051,960	219,104	71,361	40,221	7,642	4,140	6,876	3,695,614
28/02/2013	70,633	2,955,410	483,688	100,250	40,729	12,645	7,858	446	4,341	3,676,002
31/03/2013	75,884	3,042,480	282,877	175,662	7,853	41,184	13,500	3,999	12,944	3,656,383
30/04/2013	77,134	2,766,677	468,930	165,888	41,197	76,328	3,485	5,615	28,357	3,633,611
31/05/2013	26,021	2,869,620	330,047	236,722	37,710	26,573	8,486	3,475	76,737	3,615,388
30/06/2013	22,168	2,892,441	427,366	59,929	48,495	35,655	24,865	7,477	81,055	3,599,452
31/07/2013	17,680	2,708,288	609,621	58,751	19,685	46,805	12,365	13,661	90,238	3,577,095
31/08/2013	14,893	2,468,672	781,900	147,430	12,681	12,606	9,782	11,345	93,158	3,562,466
30/09/2013	12,415	2,629,531	446,841	251,809	99,784	10,643	10,697	9,497	65,422	3,536,638
31/10/2013	12,621	2,993,681	284,485	123,127	9,041	10,625	9,689	9,956	61,881	3,515,106
30/11/2013	12,493	2,946,126	248,678	142,815	51,776	7,715	9,315	8,692	69,363	3,496,972
31/12/2013	10,518	2,625,053	464,395	149,862	87,758	49,466	6,202	8,701	73,693	3,475,648
31/01/2014	11,132	2,609,588	635,793	25,365	42,149	26,323	23,482	5,432	77,409	3,456,673

Fuente: ACFIN con información proporcionada por FOVISSSTE

REPORTE HISTORICO DE CARTERA MENSUAL

Administrador: FOVISSSTE

Fideicomiso

F/307190

Clave Pizarra

TFOVIS 123U

Saldo Cartera TOTAL (VSM)	Prorroga	Al Corriente	1-30 Días de Atraso	31-60 Días de Atraso	61-90 Días de Atraso	91-120 Días de Atraso	121-150 Días de Atraso	151-180 Días de Atraso	181 a más Días de Atraso	Total
31/07/2012	645	2,245,277	1,280,451	17,848	-	-	-	-	-	3,544,221
31/08/2012	644	2,768,527	718,416	38,675	4,115	-	-	-	-	3,530,378
30/09/2012	2,706	2,481,465	745,347	283,019	371	-	-	-	-	3,512,907
31/10/2012	3,220	2,362,045	1,037,209	37,450	58,148	371	-	-	-	3,498,444
30/11/2012	4,046	2,168,031	1,124,944	175,536	4,540	5,809	184	-	-	3,483,089
31/12/2012	5,624	1,558,979	1,386,840	404,474	111,055	3,371	4,567	184	-	3,475,094
31/01/2013	7,553	2,315,275	670,754	379,767	50,867	27,157	3,939	3,738	184	3,469,233
28/02/2013	19,936	2,706,508	478,499	183,517	36,731	4,575	12,812	-	184	3,442,761
31/03/2013	35,708	2,788,382	464,610	93,936	29,479	7,749	521	-	3,173	3,423,558
30/04/2013	40,227	2,634,504	614,974	40,106	30,271	18,630	5,060	8,744	12,178	3,404,694
31/05/2013	29,382	2,839,877	172,713	269,814	14,931	22,247	8,584	5,237	27,125	3,389,910
30/06/2013	26,560	2,966,334	242,672	49,134	14,314	14,585	21,185	7,794	33,673	3,376,260
31/07/2013	21,308	2,738,893	474,481	25,534	19,904	9,857	13,240	10,903	43,318	3,367,437
31/08/2013	13,869	2,427,645	738,500	60,073	14,254	10,779	10,006	12,021	49,658	3,336,806
30/09/2013	15,644	2,466,112	465,264	248,309	43,636	12,727	9,451	8,963	55,426	3,325,532
31/10/2013	16,212	2,992,178	156,172	45,110	7,370	8,850	11,568	8,938	60,574	3,306,971
30/11/2013	17,346	2,935,263	198,025	28,771	19,998	5,431	8,224	10,566	66,962	3,290,585
31/12/2013	16,243	2,494,700	537,927	103,320	14,109	19,126	5,060	7,552	72,900	3,270,938
31/01/2014	14,484	2,534,725	546,864	15,729	33,541	11,937	17,408	4,207	77,046	3,265,941

Fuente: ACFIN con información proporcionada por FOVISSSTE

REPORTE HISTORICO DE CARTERA MENSUAL

Administrador: FOVISSSTE

Fideicomiso

F/307300

Clave Pizarra

TFOVIS 124U

Saldo Cartera TOTAL (VSM)	Prorroga	Al Corriente	1-30 Días de Atraso	31-60 Días de Atraso	61-90 Días de Atraso	91-120 Días de Atraso	121-150 Días de Atraso	151-180 Días de Atraso	181 a más Días de Atraso	Total
30/09/2012	473	3,202,745	403,145	33,238	517	-	-	-	-	3,640,118
31/10/2012	834	2,581,153	961,481	57,496	29,019	157	-	-	-	3,630,140
30/11/2012	1,235	2,238,566	1,254,992	118,184	2,406	-	-	-	-	3,615,384
31/12/2012	3,946	1,646,004	1,286,273	648,541	23,121	454	-	-	-	3,608,340
31/01/2013	5,876	2,392,655	796,496	362,152	27,816	7,120	454	-	-	3,592,568
28/02/2013	9,269	2,658,981	662,941	201,165	34,531	5,587	4,787	-	-	3,577,261
31/03/2013	20,026	2,931,831	467,514	117,904	15,196	6,360	501	-	-	3,559,331
30/04/2013	22,118	2,709,824	678,732	65,496	31,113	17,753	6,978	7,464	3,552	3,543,030
31/05/2013	19,559	2,691,280	385,361	370,439	12,644	26,032	6,058	7,268	12,465	3,531,106
30/06/2013	21,685	3,002,257	370,874	49,374	17,420	11,183	23,666	5,104	17,788	3,519,350
31/07/2013	20,732	2,769,903	540,783	90,468	19,597	13,844	9,152	15,813	23,232	3,503,523
31/08/2013	20,841	2,531,751	766,132	86,298	11,442	10,832	11,666	7,733	37,350	3,484,044
30/09/2013	19,495	2,636,507	442,938	288,169	12,086	10,855	9,674	10,525	41,585	3,471,832
31/10/2013	18,980	2,967,938	333,573	51,011	13,034	8,141	8,481	8,710	47,017	3,456,834
30/11/2013	18,905	2,930,819	272,080	123,171	16,671	11,830	6,909	8,165	54,188	3,442,739
31/12/2013	15,887	2,681,048	365,827	154,484	117,332	15,608	9,815	6,450	59,126	3,425,577
31/01/2014	15,800	2,763,817	475,758	16,451	18,058	38,228	13,384	7,899	62,206	3,411,602

Fuente: ACFIN con información proporcionada por FOVISSSTE

REPORTE HISTORICO DE CARTERA MENSUAL

Administrador: FOVISSSTE

Fideicomiso

F/309737

Clave Pizarra

TFOVIS 132U

Saldo Cartera TOTAL (VSM)	Prorroga	Al Corriente	1-30 Días de Atraso	31-60 Días de Atraso	61-90 Días de Atraso	91-120 Días de Atraso	121-150 Días de Atraso	151-180 Días de Atraso	181 a más Días de Atraso	Total
31/08/2013	0	2,212,699	474,794	29,550	1,969	70	372	-	1,532	2,720,985
30/09/2013	0	2,374,073	225,782	108,527	8,121	183	70	-	1,087	2,717,841
31/10/2013	756	2,562,786	90,220	32,601	8,267	440	183	-	-	2,695,252
30/11/2013	1,526	2,497,690	125,725	36,522	7,140	4,475	440	183	-	2,673,701
31/12/2013	1,517	2,281,712	251,246	69,919	25,689	6,958	3,486	440	261	2,641,227
31/01/2014	2,330	2,232,529	342,621	15,827	11,919	14,580	4,061	3,486	617	2,627,969

Fuente: ACFIN con información proporcionada por FOVISSSTE

REPORTE HISTORICO DE CARTERA MENSUAL

Administrador: FOVISSSTE

Fideicomiso

F/309800

Clave Pizarra

TFOVIS 133U

Saldo Cartera TOTAL (VSM)	Prorroga	Al Corriente	1-30 Días de Atraso	31-60 Días de Atraso	61-90 Días de Atraso	91-120 Días de Atraso	121-150 Días de Atraso	151-180 Días de Atraso	181 a más Días de Atraso	Total
31/10/2013	361	3,026,657	61,567	12,086	104,448	-	-	-	-	3,205,118
30/11/2013	361	3,000,337	54,394	17,852	5,426	103,985	-	-	-	3,182,364
31/12/2013	592	2,770,064	219,038	33,388	113,722	5,498	2,197	-	-	3,144,500
31/01/2014	801	2,720,255	285,474	9,768	4,286	108,713	4,491	1,572	-	3,135,359

Fuente: ACFIN con información proporcionada por FOVISSSTE

Al 31 de Diciembre de 2012, la cartera de la emisión con clave de pizarra "FOVHIT 09U" presenta un saldo insoluto de \$ 5,878,101,996.95 (Cinco Mil Ochocientos Setenta y Ocho Millones Ciento Un Mil Novecientos Noventa y Seis Pesos 95/100 M.N.) equivalente a 3,099,169.09 (Tres Millones Noventa y Nueve Mil

Ciento Sesenta y Nueve 09/100) VSM de los cuales 87.38% están en activo, 7.88% pensionados y 4.74% fuera del sector público.

A la fecha del presente Prospecto, todos los valores antes referidos y fideicomisos correspondientes se encuentran al corriente en sus obligaciones.

b. Vigilancia

El Fondo de la Vivienda del ISSSTE está sujeto a la evaluación permanente por parte de autoridades y supervisores, así como de sus auditores, agencias calificadoras y otros terceros. El cuadro siguiente, refleja las principales instituciones y sus respectivas funciones en relación con la vigilancia de FOVISSSTE.

Al respecto, vale la pena mencionar que el Gobierno Federal Mexicano por conducto de la SHCP y la Secretaría de la Función Pública, ejercen el control y evaluación de la inversión de los recursos de FOVISSSTE, vigilando que los mismos sean aplicados en apego a la Ley del ISSSTE y demás legislación aplicable.

Por su parte, la Comisión de Vigilancia como órgano de gobierno del ISSSTE, tiene por objeto evaluar el desempeño general de FOVISSSTE, así como el cumplimiento cabal de sus responsabilidades y funciones institucionales.

Asimismo la CNBV está facultada para supervisar las operaciones y la contabilidad de FOVISSSTE, contando para ello con las mismas facultades de dicha Comisión respecto de las instituciones de banca de desarrollo, entre ellas la de establecer reglas prudenciales a las que deberá sujetarse FOVISSSTE.

	Organización	Función	
1.	Secretaría de la Función Pública ("SFP")	Órgano Interno de Control ("OIC"), contralor <i>in situ</i> permanente. Delegado y Comisario de la SFP. Autoridades centrales de la SFP.	*
2.	Auditoría Superior de la Federación ("ASF")	Órgano del Congreso Federal que practica su evaluación a través del análisis de la Cuenta de Hacienda Pública Federal. OIC, contralor <i>in situ</i> permanente.	*
3.	Comisión de Vigilancia del ISSSTE	Órgano de vigilancia conforme a la Ley del ISSSTE.	*
4.	Órgano Interno de Control de FOVISSSTE	Órgano de vigilancia. Como consultor, fiscalizador del ejercicio de los recursos asignados, y promotor de la calidad y transparencia de gestión, este órgano mejora la gestión de FOVISSSTE.	*
5.	CNBV	Órgano permanente de supervisión, vigilancia y control.	*
6.	PricewaterhouseCoopers Salles, Sainz - Grant Thornton	Auditor Externo de FOVISSSTE. Ha dictaminado los Estados Financieros del Fondo de los ejercicios 2007, 2008, 2009 y 2010. Auditor Externo de FOVISSSTE. Ha dictaminado los Estados Financieros del Fondo de los ejercicios 2011, 2012 y 2013.	**
7.	Standard & Poor's	Evalúa el riesgo de contraparte de FOVISSSTE, así como su desempeño como Administrador de cartera hipotecaria.	**
8.	QS MEXIKO AG	Certificación ISO 9001 respecto del sistema de gestión de la organización, en lo relativo a la ejecución del Sorteo y la cancelación de Garantías Hipotecarias.	**

Nota: * Regulatorio | ** Adicional. **Fuente:** FOVISSSTE

c. Sistemas y Tecnología

FOVISSSTE posee sistemas y tecnología de punta, que le permiten atender eficientemente a trabajadores y acreditados, compartir oportunamente información con otras entidades (SHF, Conavi, Comisión Nacional del Sistema de Ahorro para el Retiro), instituciones financieras, desarrolladores e inversionistas, así como generar los distintos informes requeridos para el cumplimiento de las necesidades de reporte interno y externo. Adicionalmente los sistemas de FOVISSSTE reducen los tiempos de los procesos, y ofrecen transparencia respecto a la administración del Fondo.

Estos sistemas permiten a FOVISSSTE contar con una plataforma que con las siguientes características:

- i. Aplicaciones transaccionales en tiempo real y vía Internet;
- ii. Base de datos de más de 11,327.2 millones de registros;
- iii. 19.6 millones de consultas en línea al año (estados de cuenta, transacciones, pagos y correcciones); y
- iv. Más de 4.2 millones de visitas anuales en línea por parte de las entidades e instituciones con las que el FOVISSSTE tiene alianzas.

FOVISSSTE administra, a través de un proveedor externo, los siguientes sistemas:

- a. Sistema de Gestión de Sorteos (SGS). Permite la generación de claves de usuario, la inscripción de solicitudes y la gestión de los Sorteos.
- b. Sistema de Originación (SIO). Permite controlar el proceso de originación y otorgamiento de créditos del FOVISSSTE.
- c. Sistema de integración de bases de datos de cartera (SIBADAC). Es el sistema de cobranza del FOVISSSTE, a través del cual se administran los procesos relacionados con el control y administración de la cartera hipotecaria, con un volumen de operación anual de más de 4,135.3 millones de transacciones.
- d. Sistema de devolución del 5% (DEV5%). Se utiliza para la captura y generación de la cuantificación de los depósitos constituidos del 5%.

d. Administración de información y control de riesgos

La información es uno de los activos más importante para FOVISSSTE, de manera que se han implementado controles estrictos para protegerla.

Los sistemas del Fondo tienen mecanismos de control de acceso, así como todas las medidas necesarias de seguridad: uso de tarjetas de identificación y claves de acceso para el personal autorizado, toda la información se mantiene dentro del sistema, los archivos magnéticos se almacenan en una caja de seguridad contra incendios, de igual forma se transfieren a un proveedor externo para su custodia y almacenamiento. Asimismo, los funcionarios habilitados reciben periódicamente una copia de los datos respaldados.

FOVISSSTE también cuenta con un servidor de respaldo que replica de manera automática la base de datos en línea. El respaldo de los datos se realiza de manera diaria al término de las actividades; se almacena una copia en el sitio y la otra copia se almacena en una instalación especializada de un proveedor externo. Se cuentan con 131 controles implementados, de los cuales 23 controles se encuentran en mejora.

e. Control de riesgos operativos

En lo que se refiere al control de riesgo operativo, FOVISSSTE tiene entre sus mayores activos, su infraestructura de cómputo, un área de control interno y planes de contingencia y de continuidad de negocio.

Los planes de contingencia están diseñados conforme a los lineamientos definidos por el Sistema Nacional de Protección Civil, los cuales han sido probados y se encuentran en funcionamiento.

FOVISSSTE a través de proveedores externos, tiene implementado un plan de contingencia para recuperar los sistemas en caso de que, como resultado de una situación inesperada que pueda resultar en un desastre, ocurra un evento que interrumpa la continuidad del servicio.

El plan de continuidad de negocio, que se aprueba una vez al año, es un plan completo e incluye procedimientos para restablecer el negocio rápidamente y continuar la administración de las bases de datos necesarias para la administración de la cartera sin rezagos importantes de tiempos.

Los planes de contingencia de FOVISSSTE también se basan en necesidades específicas, incluyendo un plan de contingencia específico para el Sistema de Sorteo.

El plan de recuperación de la base de datos de FOVISSSTE está contratado con uno de los mayores y más sólidos proveedores de almacenamiento de datos en México. Adicionalmente, el Fondo cuenta con otros proveedores para realizar auditorías y recuperación de software.

También es importante mencionar que las aplicaciones de FOVISSSTE, así como su software no se mantienen en sus oficinas corporativas.

Administración integral de riesgos

En 2010, se aprobó la modificación a la estructura orgánica del FOVISSSTE, con lo cual se creó la Subdirección de Administración Integral de Riesgos ("SAIR"), al mismo nivel que el resto de las Subdirecciones del Fondo, dependiendo directamente del Vocal Ejecutivo. Dicha subdirección cuenta con la estructura que se muestra a continuación:

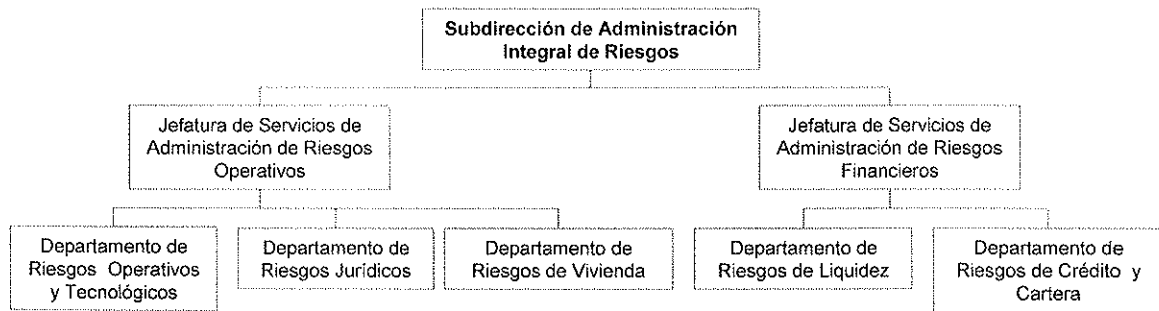

Esta Subdirección dará cumplimiento a las disposiciones emitidas por la CNBV en materia de Administración Integral de Riesgos, mismas que se basan en los lineamientos establecidos por el Comité de Basilea, adaptándolas a las particularidades de funcionamiento de FOVISSSTE.

Adicionalmente, en virtud de dicha modificación se determinó la creación del Comité de Riesgos, un cuerpo colegiado de carácter técnico y consultivo cuyo objetivo es auxiliar a la SAIR. Dicho Comité contará con al menos un experto independiente especializado en materia de riesgos.

Los objetivos en materia de administración integral de riesgos de FOVISSSTE son los siguientes:

- Desarrollar políticas y procedimientos para la administración de los distintos tipos de riesgo a los que se encuentra expuesto el Fondo, sean estos cuantificables o no.
- Identificar, medir, vigilar, limitar, controlar, informar y revelar los riesgos cuantificables a los que está expuesto FOVISSSTE, considerando, en lo conducente, los riesgos no cuantificables.

Para ello, la SAIR desempeñará las siguientes funciones:

- Desarrollar metodologías, modelos y parámetros para identificar, medir, vigilar, controlar y revelar los distintos tipos de riesgos a que se encuentra expuesto el Fondo.
- Proponer los límites de exposición al riesgo financiero y los niveles de tolerancia a los riesgos operativos, en apego a las normas internas y externas establecidas.
- Informar acerca de las desviaciones que, en su caso, se presenten con respecto a los límites de exposición al riesgo y a los niveles de tolerancia al riesgo establecidos.
- Proponer acciones correctivas necesarias como resultado de una desviación observada respecto a los Límites de Exposición al Riesgo y Niveles de Tolerancia al Riesgo autorizados.
- Desarrollar las metodologías para la identificación, valuación, medición y control de los riesgos de las nuevas operaciones, productos y servicios que FOVISSSTE pretenda ofrecer al mercado.

Por otro lado, a raíz de la citada modificación a la estructura de FOVISSSTE, fueron creados los siguientes órganos de carácter técnico y consultivo:

- Comité de Inversiones cuyo objetivo es auxiliar a la Subdirección de Finanzas
- Comité de Crédito cuyo objetivo es auxiliar a la Subdirección de Crédito.
- Comité de Auditoría cuyo objetivo es auxiliar al Vocal Ejecutivo.

Grupo de Trabajo de Atención a Acreditados cuyo objetivo es auxiliar a la Subdirección de Atención a Acreditados y Enlace con Gerencias Regionales.

f. Amortización de los Créditos Hipotecarios

En los Créditos Hipotecarios del producto Tradicional, la amortización del préstamo se realiza a través de la aplicación contractual del monto que el Deudor Hipotecario tiene ahorrado en su Subcuenta del 5% SAR como primer fuente de amortización ("Marcaje Inicial").

Posteriormente durante la vigencia del crédito, la amortización del saldo insoluto del crédito hipotecario se realiza a través de: i) el Descuento sobre Nómina, ii) las Aportaciones de las Dependencias y Entidades y iii) las Aportaciones Directas, en su caso.

1) Descuento sobre Nómina

- Es un descuento autorizado por el acreditado a su nómina;

- Una vez otorgado el crédito, el FOVISSSTE gira a través del sistema SICIOD una orden de descuento electrónica a la Dependencia o Entidad en la que labora el Deudor Hipotecario;
- Las Dependencias y Entidades retenedoras enteran el descuento por quincenas vencidas: el día 20 por lo que se refiere a la primera quincena de cada mes y el día 5 del siguiente mes por lo que se refiere a la segunda quincena;
- Esta obligación de pago es equivalente al 30% del salario básico del acreditado, por lo que se actualiza anualmente conforme al incremento del salario mínimo.

ii) Aportaciones de las Entidades y Dependencias

- Corresponde a las aportaciones del 5% SAR que las Entidades y Dependencias realizan por cuenta de sus Trabajadores;
- Las Dependencias y Entidades retenedoras enteran la Aportación por bimestre vencido: el día 17 del mes siguiente al bimestre anterior ("**Marcaje Subsecuente**").

iii) Aportaciones Directas

- De igual forma el acreditado puede realizar pagos, directamente en las cuentas bancarias del FOVISSSTE

g. Individualización y Conciliación de Cobranza

El proceso de individualización de la Cobranza depende del tipo de pago:

i) Descuento sobre Nómina

- Mensualmente, los días 5 y 20, las Dependencias y Entidades transfieren a las cuentas de FOVISSSTE, el monto acumulado de los Descuentos sobre Nómina correspondiente a sus Trabajadores acreditados;
- Las Dependencias y Entidades tienen un plazo legal de hasta 30 días para proporcionar al FOVISSSTE el desglose de las cantidades transferidas por Trabajador acreditado;
- Una vez individualizada la Cobranza, FOVISSSTE actualiza el estado de cuenta de los Deudores Hipotecarios.

ii) Aportaciones de las Dependencias y Entidades

- Bimestralmente, a más tardar el 17 del mes siguiente al bimestre correspondiente, las Dependencias y Entidades transfieren mediante el Sistema de Recepción de Información ("**SIRI**"), operado por la empresa PROCESAR, S.A. de C.V. ("**PROCESAR**") el monto correspondiente al 5% SAR de sus Trabajadores;
- En caso de que el Trabajador no tenga contratado un crédito hipotecario el monto se acredita a su cuenta individual; y
- En el caso de los Deudores Hipotecarios, las Aportaciones de las Dependencias y Entidades referenciadas mediante el Marcaje Subsecuente, se aplican al saldo del crédito del Deudor Hipotecario correspondiente.

h. Individualización de pagos correspondientes a Derechos de Crédito cedidos

En relación con la cartera que el FOVISSSTE afecte como patrimonio de los distintos Fideicomisos Emisores al amparo del presente Programa y que administre conforme a los términos del Contrato de Administración correspondiente, cabe señalar que el proceso de individualización de la cobranza se realizará conforme al procedimiento descrito en este mismo apartado.

En efecto, desde su otorgamiento los acreditados correspondientes son identificados por sistema:

- Orden de Descuento para efectos del Descuento sobre Nómina por parte de las Dependencias y Entidades; así como
- Marcaje Inicial y Marcaje Subsecuente para efectos de la aplicación al saldo del crédito de las Aportaciones de las Dependencias y Entidades.

Con base en el número de crédito, la cantidades recibidas como parte de la cobranza correspondiente a cada Derecho de Crédito aportado a un Fideicomiso Emisor, se aplicarán al saldo del crédito correspondiente conforme al proceso antes descrito y conforme al contrato de Administración, FOVISSSTE transmitirá la Cobranza el día hábil siguiente a su individualización, a la Cuenta del Fideicomiso correspondiente.

A continuación se detallan las políticas implementadas por FOVISSSTE para requerir a las Dependencias y Entidades y obtener en tiempo y forma la información necesaria para la individualización de los pagos por acreditado, así como los mecanismos y controles que FOVISSSTE ha implementado para evitar la existencia de partidas no identificadas.

i. Facultades Legales de Cobranza

La Ley del ISSSTE faculta a FOVISSSTE a ejercer diversos mecanismos en caso de omisiones o diferencias en las cantidades transferidas por las Dependencias y Entidades, entre los cuales se encuentra la notificación a la Tesorería de la Federación (a través del ISSSTE) y el publicitar el adeudo en caso de incumplimiento por más de 6 (seis) meses.

Por otro lado, desde el año de 2005 se han establecido con la Tesorería General del ISSSTE los mecanismos que han conducido a realizar la afectación de participaciones federales a Dependencias y Entidades morosas en el pago de las Aportaciones, y en su caso, la celebración de convenios de reconocimiento de adeudos y formas de pago que han permitido a FOVISSSTE la recuperación de los adeudos.

Del 2009 al 2013, se afectaron participaciones federales correspondientes a diversas Dependencias y Entidades morosas, por un monto total aproximado de \$ \$6,726 millones de Pesos.

j. Mejoras a los Procesos y Sistemas de Cobranza.

Adicionalmente, bajo la presente administración, FOVISSSTE ha implementado una serie de medidas para mitigar las deficiencias en los procesos de cobranza e individualización de pagos, de tal suerte que las Dependencias y Entidades proporcionen oportunamente la información necesaria para la individualización de los pagos.

Políticas y medidas implementadas por FOVISSSTE

- Monitoreo mensual. A efectos de controlar y disminuir el volumen de pagos no identificados, FOVISSSTE realiza un monitoreo mensual con carácter prospectivo de la cobranza (ver más adelante Reporte de amortizaciones mensuales).
- Conciliación de pagos. Adicionalmente FOVISSSTE realiza periódicamente la conciliación de pagos por parte de las Dependencias y Entidades contra la base del SAR y notifica a las Dependencias y Entidades correspondientes (ver apartado a continuación Acciones de Cobro).
- Pagos referenciados. Asimismo, se implementaron medidas en conjunto con la banca, a efectos de evitar la recurrencia de pagos directos por parte de los acreditados, no identificados debido a la falta de referencia al número de crédito correspondiente (ver apartado Desarrollo de líneas de captura.)

Reporte de amortizaciones mensuales

Así con carácter mensual, FOVISSSTE genera un reporte de amortizaciones por cobrar en los siguientes 12 meses. Dicho reporte incluye las amortizaciones exigibles de los acreditados activos que vencerán en los 12 meses siguientes a la fecha del reporte, así como los créditos otorgados en el mes de la fecha de corte, clasificados por Dependencia y Entidad. El reporte, permite determinar el monto de cobranza mensual e identificar y validar los enteros efectuados por cada Dependencia y Entidad.

Acciones de Cobro

Adicionalmente con base en la información sobre las Aportaciones de las Dependencias y Entidades que proporciona la empresa PROCESAR, FOVISSSTE actualiza el registro histórico de pagos de las Dependencias y Entidades y, en caso de encontrar omisiones, se procede a notificarlas a las Dependencias y Entidades solicitando la aclaración o el pago correspondiente.

De igual forma, en caso de requerirse, se realizan acciones de cobro mediante comunicación telefónica, oficios y visitas a las Dependencias y Entidades correspondientes y en caso de no recibirse el entero de las cantidades respectivas se efectúan las notificaciones pertinentes a las Dependencias y Entidades de conformidad con lo establecido en el artículo 22 de la Ley del ISSSTE.

Asimismo para agilizar la cobranza, ésta también se efectúa a través de cada uno de los Departamentos de Vivienda en las Delegaciones Estatales del ISSSTE.

Desarrollo de líneas de captura

FOVISSSTE canceló la recepción de pagos en caja, y desarrolló en conjunto con las instituciones bancarias, líneas de captura para recepción de pagos en ventanilla bancaria, que permiten la plena identificación e individualización de los pagos recibidos en bancos.

IV.5. COBRANZA JUDICIAL Y EXTRAJUDICIAL

a. Cobranza Extrajudicial

Los créditos en mora son cobrados por despachos externos coordinados por el Departamento de Cobranza Fuera del Sector de FOVISSSTE.

Número de despachos

Actualmente, FOVISSSTE cuenta con el servicio de 10 (diez) despachos de cobranza extrajudicial: "Gallegos Abogados Corporativos", "Servicios Jurídicos Empresariales", "Corporación Alda Servicios", "Valdéz de Anda y Asociados", "Bufete García Canizales y Socios", "Cobranza y Recuperación", "De León Cordero y Asociados", "Desarrollo en Servicios Organizacionales", "Administradora RECME, Aguilera, Chavira y Asociados" y "Consultores Profesionales Corporativos".

Cartera que se asigna a cada despacho

El FOVISSSTE asigna a los despachos inicialmente el número de cuentas por cobrar con base en las "Disposiciones de Carácter General en Materia de Contabilidad, aplicables al Instituto de Seguridad y Servicios Sociales de los Trabajadores del Estado en su carácter de Administrador del Fondo de la Vivienda a que se refiere el artículo 167 de la Ley del Instituto de Seguridad y Servicios Sociales de los Trabajadores del Estado".

En concreto, toda aquella cartera del segmento denominado "Fuera del sector" en cartera vencida de más de seis meses de antigüedad y con riesgo por extensión, es elegible para su asignación a cobranza extrajudicial. Se da prioridad a la cartera con mayor antigüedad en las omisiones del cumplimiento del pago de la obligación y se seleccionan por montos acumulados de mayor a menor.

Mensualmente se asignan nuevas cuentas al despacho que registra mejores resultados en el mes inmediato anterior. En ese contexto, el despacho que más cartera recupera, obtiene una mayor asignación de cuentas.

Así, factores como la "cobertura" y los resultados obtenidos (productividad) determinan las asignaciones.

Método de selección de los despachos

La contratación de los despachos se realiza en el marco de sesiones del Comité Desconcentrado de Adquisiciones Arrendamientos y Servicios del FOVISSSTE. En ese contexto, como parte del proceso de selección, se realiza un estudio de mercado para comparar propuestas y costos, igualmente son considerados los criterios de economía, eficacia, eficiencia, imparcialidad y honradez.

Reportes de cumplimiento y frecuencia

El monitoreo de la labor de los Despachos se puede ejecutar diariamente a través del módulo "Recuperación Externa" del SIBADAC.

Procedimiento de pago a los despachos

El pago de honorarios por concepto de recuperación a los Despachos de cobranza extrajudicial, se factura mensualmente a corte de mes vencido inmediato anterior; el propio SIBADAC registra y refleja la recuperación y los honorarios devengados con lo cual cada Despacho puede elaborar su factura en apego a lo que marca el propio Sistema y una vez hecho lo anterior FOVISSSTE procesa su pago en el área competente mediante transferencia electrónica bancaria.

Fases recuperación extra-judicial

Formalizada la suscripción del Acuerdo de Colaboración de Despachos externos para la cobranza extrajudicial de cartera vencida de créditos hipotecarios, el Departamento de Cobranza Fuera del Sector asigna la cartera a los Despachos. La asignación se realiza a través de medios electrónicos para facilitar la transmisión de datos y se formaliza mediante oficio.

La información que cada registro asignado contiene, está determinada por un "layout" del cual se advertirán datos que permiten al Despacho iniciar, sin demora alguna, la gestión de cobranza extrajudicial, asimismo los Despachos pueden consultar la información de cada crédito asignado a través del propio SIBADAC, ya que se les proporciona acceso controlado.

Las fases de recuperación extrajudicial monitoreadas a través del SIBADAC son las siguientes:

- Cobranza telefónica (call center). Fase a través de la cual se gestiona la recuperación de cuentas con personal calificado y técnico, mediante el contacto telefónico con los acreditados deudores.
- Notificación directa. Ciclo que inicia con el envío de carta de cobranza al acreditado deudor.

- Cobranza personal. Etapa que contempla la visita y entrevista personal del gestor de cuentas con el acreditado deudor.
- Reportes de gestión. Intervalo representado por informes del avance de las gestiones, detallando respuestas tipo e indicando porcentajes de éstas obtenidas por parte del acreditado deudor.
- Etapa de resolución. Etapa en la cual se determina la viabilidad de poner el crédito a consideración de la Subdirección de Asuntos Jurídicos para su recuperación por la vía judicial, o en su defecto la recomendación del castigo de la cuenta.

Resultado de las Acciones de Cobranza

Las acciones de cobranza de la cartera habían sido de poca cobertura pero se han implementado paulatinamente medidas correctivas para abatir la morosidad y cartera vencida FOVISSSTE espera continuar con las acciones para la recuperación de cartera otorgando facilidades para la reestructura de los saldos vencidos, mediante modelos de administración y cobranza integral y criterios de cobranza social.

En el siguiente cuadro se puede apreciar el avance en recuperación de cartera vencida, a Diciembre de 2013:

RECUPERACIÓN EN PESOS SEGUNDO SEMESTRE 2011	RECUPERACIÓN EN PESOS AÑO 2012	RECUPERACIÓN EN PESOS CORTE A FEBRERO 2013	TOTAL RECUPERADO
69,858,761.17	228,738,812.96	68,689,056.82	367,286,630.95

Fuente: FOVISSSTE

MONTO PAGADO POR HONORARIOS	MONTO RECUPERADO
40,190,738.19	390,016,047.06

Fuente: FOVISSSTE

b. Cobranza Judicial

Agotada la instancia extrajudicial, los créditos se ubican en una etapa final de "resolución" y se turnan al área jurídica con la finalidad que éste coordine las acciones tendientes a llevar a cabo la recuperación judicial de los créditos.

Para determinar si un expediente es susceptible de turnarse a la fase de cobranza judicial, el despacho externo respectivo, deberá acreditar haber ejecutado y agotado todas y cada una de las acciones de cobranza extrajudicial tendientes a la recuperación del crédito sin que haya mediado respuesta por parte del acreditado deudor.

En específico, el despacho debe presentar al FOVISSSTE la siguiente información con el soporte documental respectivo:

- Gestiones telefónicas realizadas por el despacho.
- Notificaciones realizadas por el despacho (avisos de vencimiento, avisos de cobranza, etc.)
- Verificación domiciliaria ejecutada por el despacho (visitas practicadas).
- Conclusiones sustentadas por el despacho (insolvencia del acreditado, negativa expresa del acreditado para cubrir el adeudo, inmueble deshabitado por tercero, inmueble abandonado, inmueble invadido, imposibilidad de ubicación del inmueble y otras causas que impiden la gestión de recuperación extrajudicial)

Una vez turnado el expediente, mediante el acta de entrega correspondiente, el área jurídica del FOVISSSTE procede a asignarlo al despacho externo contratado para llevará a cabo las gestiones de cobranza judicial, bajo los mismos criterios señalados para el caso de la selección de los prestadores de servicio en materia de cobranza extrajudicial.

Los elementos básicos que debe contener el expediente turnado al área jurídica, son los siguientes:

- Relación con nombre y RFC del acreditado, número de crédito y año de otorgamiento de crédito.
- Escritura Pública en la que conste el contrato de mutuo con garantía hipotecaria.

- Certificación Contable debidamente suscrita

El despacho externo de que se trata, efectúa un dictamen jurídico de cada expediente turnado, en el que se valora la viabilidad jurídica de proceder a ejecutar las acciones de cobranza judicial, analizando la documentación integrada en el expediente y solicitando en su caso que la misma se integre adecuadamente.

El despacho procederá a interponer las demandas relativas, de aquellos casos en que el resultado del dictamen jurídico haya resultado positivo. La demanda se presentará cumpliendo con los parámetros previamente delimitados por el FOVISSSTE.

Mensualmente, cada uno de los despachos presenta un informe en el que describirá el avance procesal obtenido, de cada una de las siguientes etapas:

Etapa	Descripción del servicio
Presentación de demanda	Elaboración y presentación de demanda
Emplazamiento	Llevar a cabo las gestiones necesarias para el debido emplazamiento de los acreditados
Desahogo de pruebas	Llevar a cabo las gestiones necesarias para el desahogo de las pruebas
Sentencia	Obtención de la sentencia de primera instancia favorable a los intereses del Fondo
Sentencia de 2ª Instancia	Obtención de la sentencia de apelación favorable a los intereses del Fondo.
Sentencia de amparo	Obtención de la sentencia favorable al Fondo del Juicio de amparo en su caso
Desistimiento por liquidación	Es la terminación del asunto por la liquidación total del crédito por el acreditado en numerario o en dación en pago, sin importar la etapa procesal en la que se encuentre.
Convenio Judicial	Terminación del asunto por convenio judicial de reestructura
Remate y adjudicación	Todas las gestiones para sacar a remate la garantía hipotecaria del crédito
Escrituración	Realizar todas las gestiones necesarias para la formalización de la adjudicación de las garantías
Toma de posesión	Gestiones necesarias para la toma de posesión de las garantías adjudicadas

Fuente: FOVISSSTE

El prestador de servicios deberá instrumentar una base de datos que pueda proporcionar información exacta del estado procesal en el que se encuentra cada caso.

El prestador de servicios deberá generar la constancia conducente según la naturaleza de las actividades que se listan a continuación y presentar por escrito el informe a que haya lugar, a la Subdirección de Asuntos Jurídicos del Fondo de la Vivienda del ISSSTE.

Disminución de la cartera vencida mediante:

- Constancia de Liquidación total.
- Regularización de los créditos por medio de la documentación de los adeudos a través de la celebración de convenios judiciales en su caso.
- En casos excepcionales mediante la elaboración de convenios de dación en pago realizados ante notario público o adjudicación de las viviendas y su comercialización entre los posibles acreditados del Fondo de la Vivienda.

Conservación de los activos financieros: Con el ejercicio de las acciones judiciales, obtener por parte de los acreditados el reconocimiento de sus adeudos y como consecuencia el reinicio del servicio de su deuda

y la ratificación de la garantía hipotecaria natural al crédito con todos los efectos legales que esto conlleva.

Cartera Emproblemada

A continuación se presenta información sobre la denominada Cartera Emproblemada de FOVISSSTE, en su calidad de administrador de cartera hipotecaria, misma que no refleja el comportamiento histórico del portafolio que conforma el Patrimonio del Fideicomiso.

FOVISSSTE presenta cartera de créditos, identificada como Cartera Emproblemada, originada principalmente con anterioridad a 2002.

A efecto de dar solución a la Cartera Emproblemada, se estableció el programa denominado "Terminemos tu casa... con la suma de todos" autorizado por la Comisión Ejecutiva y la Junta Directiva de FOVISSSTE mediante los Acuerdos 4321.796.2007 y 51.1307.2007, respectivamente, que tiene como finalidad promover y coordinar la solución definitiva de los problemas identificados en 494 (cuatrocientos noventa y cuatro) conjuntos habitacionales desarrollados por FOVISSSTE, durante el periodo 1972-2001, que comprende los siguientes subprogramas: Solución Integral, Terminación de Vivienda e Infraestructura (créditos FOVISSSTE-Banobras, y créditos unitarios), Regularización y Escrituración, Arrendamiento con Opción a Compra, Recuperemos tu crédito y Regularización Segunda Etapa.

Los cuadros siguientes reflejan los montos por subprograma, por los ejercicios 2007 a 2012, observándose que gracias a los distintos programas implementados para su solución y contemplados en cada subprograma, los saldos de cartera emproblemada disminuyen año con año:

Subprograma	2007	2008	2009	2010	2011
Solución Integral	12,356,619	10,752,158	7,855,702	7,570,695	6,643,933
Arrendamiento con opción a compra	343,231	345,201	355,426	231,925	304,635
Recuperemos tu crédito	223,754	179,465	132,614	102,779	142,526
Otros	512,520	393,395	293,882	188,482	220,464
Total	13,436,124	11,670,219	8,637,624	8,093,881	7,211,558

Fuente: FOVISSSTE

Subprograma	2012
Solución Integral	5,967,349
Arrendamiento con opción a compra	312,589
Recuperemos tu crédito	89,820
Otros	203,808
Total	6,573,566

Fuente: FOVISSSTE

Solución Integral

El subprograma, representa los créditos identificados como cofinanciados por reestructurar, comprados, pendientes de compra y extintos. Los créditos bajo este esquema fueron otorgados en el periodo de 1987-1997, FOVISSSTE celebró convenios con la banca comercial para ofrecer a sus derechohabientes créditos con recursos de FOVISSSTE y bancarios, denominados "cofinanciamientos", mismos que fueron con obligación solidaria de FOVISSSTE sobre el financiamiento bancario.

En los casos donde FOVISSSTE asumió la obligación solidaria del descuento al acreditado del 30% (treinta por ciento) de su salario base, se obligó a pagar el monto de las amortizaciones del crédito bancario "erogación neta" a las instituciones financieras por cuenta de los acreditados. Cuando el monto descontado resultó insuficiente, FOVISSSTE cubrió la totalidad de las erogaciones netas y por el diferencial se incrementó el monto del crédito otorgado. Para FOVISSSTE representó un incremento en la cartera de créditos a cargo de los acreditados y un aumento en la carga financiera.

Recuperemos Tu Crédito

Subprograma creado para regularizar la cartera otorgada entre 1973-2001, debido a la ausencia de procedimientos y tecnología durante 34 años en el FOVISSSTE por lo cual fue necesario realizar planteamientos con soluciones integrales a los problemas de cartera crediticia.

Terminación de Vivienda e Infraestructura

Este subprograma abarca dos esquemas crediticios para su atención:

- Créditos FOVISSSTE-BANOBRAS. Se dirige a cartera que presenta problemática de obra inconclusa y/o sin servicios básicos, así como créditos sin escriturar. Durante los ejercicios de 1990-1994, FOVISSSTE celebró convenios de apoyo financiero con Banobras, para la construcción o adquisición de viviendas y durante el periodo 1990 a 1997 para otorgar créditos cofinanciados con obligación solidaria.
- Créditos Unitarios. Se otorgaron para la construcción de vivienda y fueron ejercidos en 1998 a 2001, integrados en 117 (ciento diecisiete) conjuntos habitacionales, con problemática de obra inconclusa, escrituras en proceso, escrituras sin registro ante el Registro Público de la Propiedad y sin escriturar.

Regularización y Escrituración

Subprograma que atiende a conjuntos habitacionales construidos por el FOVISSSTE, créditos que se otorgaron entre 1973-1990 en pesos y con garantía hipotecaria del 4% y en un plazo de hasta 20 años y su función principal es regularizar la escritura de los acreditados y municipalizar conjuntos habitacionales.

Arrendamiento con Opción a Compra

El FOVISSSTE asumió la obligación de pago de erogaciones netas por créditos puente otorgados en 1990 a los promotores por diversas instituciones de crédito, quedando en garantía hipotecaria los desarrollos habitacionales financiados. El FOVISSSTE negocia con el promotor y con las instituciones acreedoras del constructor a fin de que liberen las garantías del crédito puente.

Los créditos que integran los patrimonios de los diversos Fideicomisos Emisores que se celebran bajo el Programa, no se encuentran en ninguno de los supuestos que se detallan en esta sección (Cartera Vencida o Cartera Emproblemada).

IV.6. DEUDORES RELEVANTES

No se contempla que existan Deudores Hipotecarios relevantes, por cuanto el monto de cada Derecho de Crédito es marginal respecto del saldo total del portafolio de Derechos de Crédito que se afecte a cada Fideicomiso.

Sin perjuicio de lo anterior, en el Suplemento correspondiente a cada Emisión se indicará si alguna Dependencia o Entidad representa más del 20% (veinte por ciento) de la cartera que integran los Derechos de Crédito que respaldarán los CBF's correspondientes.

IV.7. OTROS TERCEROS OBLIGADOS CON EL FIDEICOMISO O LOS TENEDORES

En el Suplemento correspondiente a cada Emisión se indicará, en su caso, si existen otros terceros obligados con el Fideicomiso o los Tenedores de los CBF's tales como avales, garantes, contrapartes en operaciones financieras derivadas o de cobertura, apoyos crediticios, entre otros.

[RESTO DE LA PÁGINA INTENCIONALMENTE EN BLANCO]

V. ADMINISTRACIÓN

V.1. AUDITORES EXTERNOS

Ejercicio Fiscal 2010

PwC, fue la firma de auditores externos independientes contratada por FOVISSSTE para llevar a cabo la auditoria y dictamen de sus estados financieros al cierre del ejercicio fiscal por el año terminado el 31 de Diciembre de 2010.

Es importante destacar que el dictamen expedido por dicha firma de auditores respecto del ejercicio 2010 se emitió sin salvedades.

Ejercicios Fiscales 2011, 2012 y 2013

Salles, Sáinz - Grant Thornton, S.C. ("**SSGT**"), es la firma de auditores externos independientes contratada por FOVISSSTE para llevar a cabo la auditoria y dictamen de sus estados financieros al cierre de los ejercicios fiscales por los años terminados al 31 de Diciembre de 2011, 2012 y 2013.

Es importante destacar que los dictámenes expedidos por dicha firma de auditores respecto de los ejercicios 2012 y 2013 se emitieron sin salvedades.

Estados Financieros Dictaminados

Los dictámenes expedidos por PwC y SSGT respecto de los estados financieros de FOVISSSTE, así como los estados financieros en cuestión, se adjuntan del presente Prospecto de Colocación como **Anexo "1"**.

Los siguientes documentos se encuentran específicamente incorporados por referencia al presente Prospecto de Colocación:

- i) Información financiera auditada de FOVISSSTE por los ejercicios al 31 de Diciembre 2010, 2011 y 2012 se encuentra disponible en:

http://www.fovissste.gob.mx/en/fovissste/RI_ESTADOS_FINANCIEROS

- ii) Información financiera auditada de FOVISSSTE por el periodo comprendido del 1o de Enero al 31 de Diciembre de 2013, que se anexa al presente.

V.2. AUDITOR DE PROCESOS

Según se especifique en el Suplemento de cada Emisión, se podrá contratar un Auditor de Procesos, con cargo al Patrimonio del Fideicomiso correspondiente.

V.3. AUDITOR DE CARTERA

Según se especifique en el Suplemento de cada Emisión, se podrá contratar un Auditor de Cartera, con cargo al Patrimonio del Fideicomiso correspondiente.

V.4. ADMINISTRADOR MAESTRO

Según se especifique en el Suplemento de cada Emisión, se podrá contratar un Administrador Maestro, con cargo al Patrimonio del Fideicomiso correspondiente.

V.5. OPERACIONES CON PERSONAS RELACIONADAS Y CONFLICTOS DE INTERÉS

FOVISSSTE

Los funcionarios de FOVISSSTE se encuentran sujetos a la Ley Federal de Responsabilidades de los Servidores Públicos, la observación de esta ley los obliga a evitar conflicto de intereses en cualquier operación dentro de su servicio.

FOVISSSTE no ha celebrado crédito relevante en los últimos 3 (tres) ejercicios y hasta la fecha del presente Prospecto, con el Fiduciario Emisor, y/o derechos o valores fideicomitidos, y/o deudores relevantes y/o cualquier otro tercero que sea relevante para los Tenedores.

Fiduciario Emisor.

El Intermediario Colocador y sus afiliadas, mantienen relaciones de negocios con el Fiduciario Emisor y le prestan diversos servicios financieros periódicamente, a cambio de contraprestaciones en términos de mercado (incluyendo los que recibirá por los servicios prestados como Intermediario Colocador, por la colocación de los Certificados Bursátiles Fiduciarios). El Intermediario Colocador estima que no tiene

conflicto de interés alguno con el Fiduciario Emisor respecto de los servicios que ha convenido en prestar, para la colocación de los Certificados Bursátiles Fiduciarios.

El Fiduciario Emisor no ha celebrado crédito relevante en los últimos 3 (tres) ejercicios y hasta la fecha del presente Prospecto, con FOVISSSTE, y/o derechos o valores fideicomitidos, y/o deudores relevantes y/o cualquier otro tercero que sea relevante para los Tenedores.

A excepción de lo previsto por esta Sección, no existen: (i) relaciones de negocios, acuerdos o convenios relevantes, directa o indirectamente relacionadas con los CBF's y/o la estructura de las Emisiones entre el Fiduciario Emisor y FOVISSSTE; y/u (ii) operaciones con personas relacionadas o conflictos de interés.

En su caso, cualquier: (i) relación de negocios, acuerdo o convenio relevante, así como cualquier transacción o crédito relevante que se haya llevado a cabo durante los 3 (tres) ejercicios anteriores a la fecha de publicación del Suplemento correspondiente a cualquier Emisión entre FOVISSSTE y/o el Fiduciario Emisor y/o cualquier Administrador y/o cualquier Administrador Maestro y/o cualquier otro tercero que sea relevante para los Tenedores; y/u (ii) operaciones con personas relacionadas o conflictos de interés, se revelará en el Suplemento correspondiente a dicha Emisión.

[RESTO DE LA PÁGINA INTENCIONALMENTE EN BLANCO]

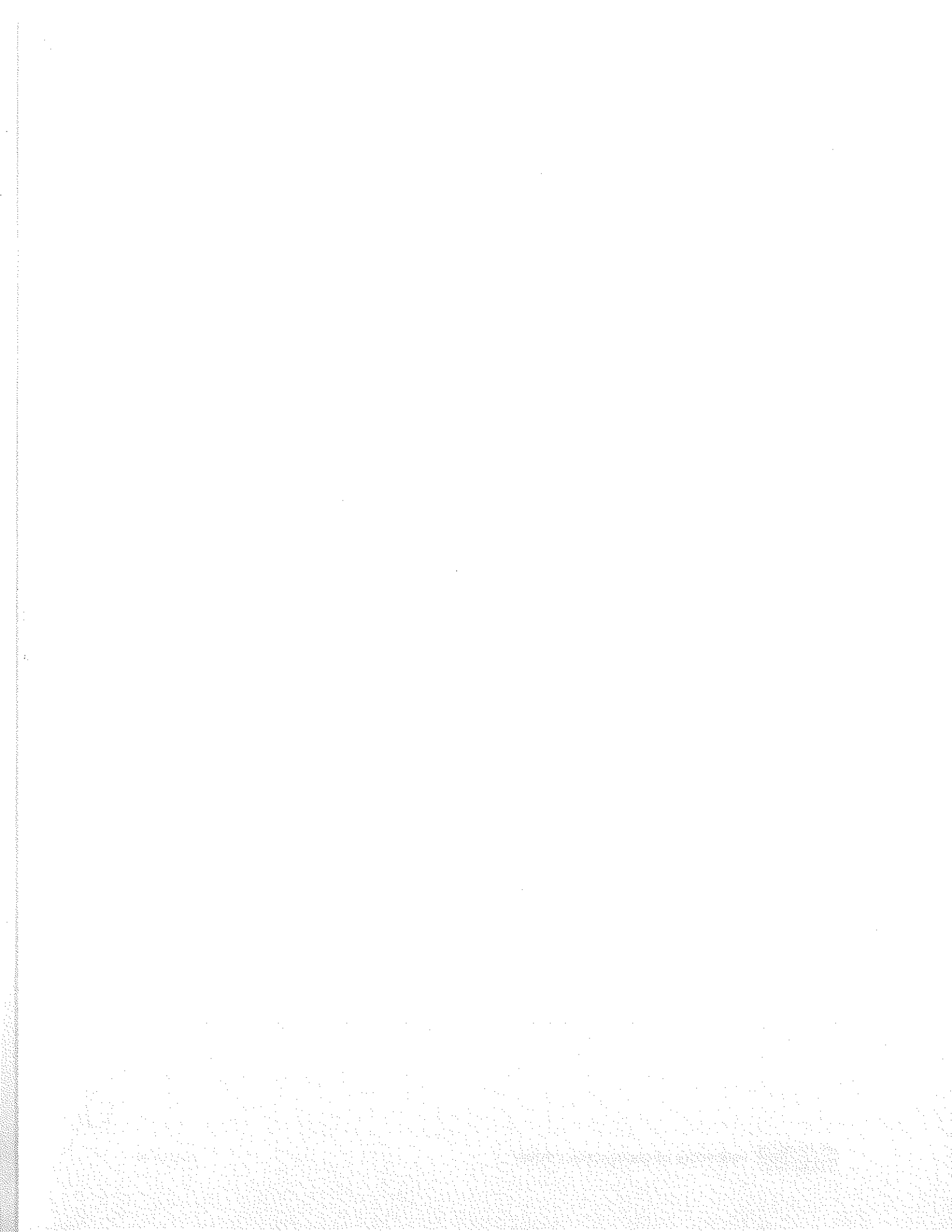

VI. PERSONAS RESPONSABLES

"Los suscritos manifestamos bajo protesta de decir verdad que, en el ámbito de nuestras respectivas funciones, preparamos la información relativa a los bienes, derechos o valores fideicomitidos en su caso, así como la información financiera del Fideicomitente contenida en el presente Prospecto de Colocación, la cual, a nuestro leal saber y entender, refleja razonablemente su situación. Asimismo, manifestamos que no tenemos conocimiento de información relevante que haya sido omitida o falseada en este Prospecto de Colocación o que el mismo contenga información que pudiera inducir a error a los inversionistas."

INSTITUTO DE SEGURIDAD Y SERVICIOS SOCIALES DE LOS TRABAJADORES DEL ESTADO A TRAVÉS DE SU FONDO DE LA VIVIENDA

Por: José Reyes Baeza Terrazas
Cargo: Vocal Ejecutivo de la Comisión Ejecutiva

(Director General)

Por: Adolfo Rodríguez Terrazas
Cargo: Subdirector de Finanzas

(Director de Finanzas)

Por: María Guadalupe Chacón Monárrez
Cargo: Subdirector de Asuntos Jurídicos

(Director Jurídico)



"El suscrito manifiesta bajo protesta de decir verdad, que su representada en su carácter de fiduciario, preparó la información del Programa contenida en el Prospecto de Colocación, la cual, a su leal saber y entender, refleja razonablemente los términos y condiciones pactados. Asimismo, manifiesta que, dentro del alcance de las actividades para las que fue contratada su representada, ésta no tiene conocimiento de información relevante que haya sido omitida o falseada en el Prospecto de Colocación que el mismo contenga información que pudiera inducir a error a los inversionistas."

**HSBC México, S.A. Institución de Banco Múltiple,
Grupo Financiero HSBC, División Fiduciaria**



Por: César Herrera Valdez
Cargo: Delegado Fiduciario

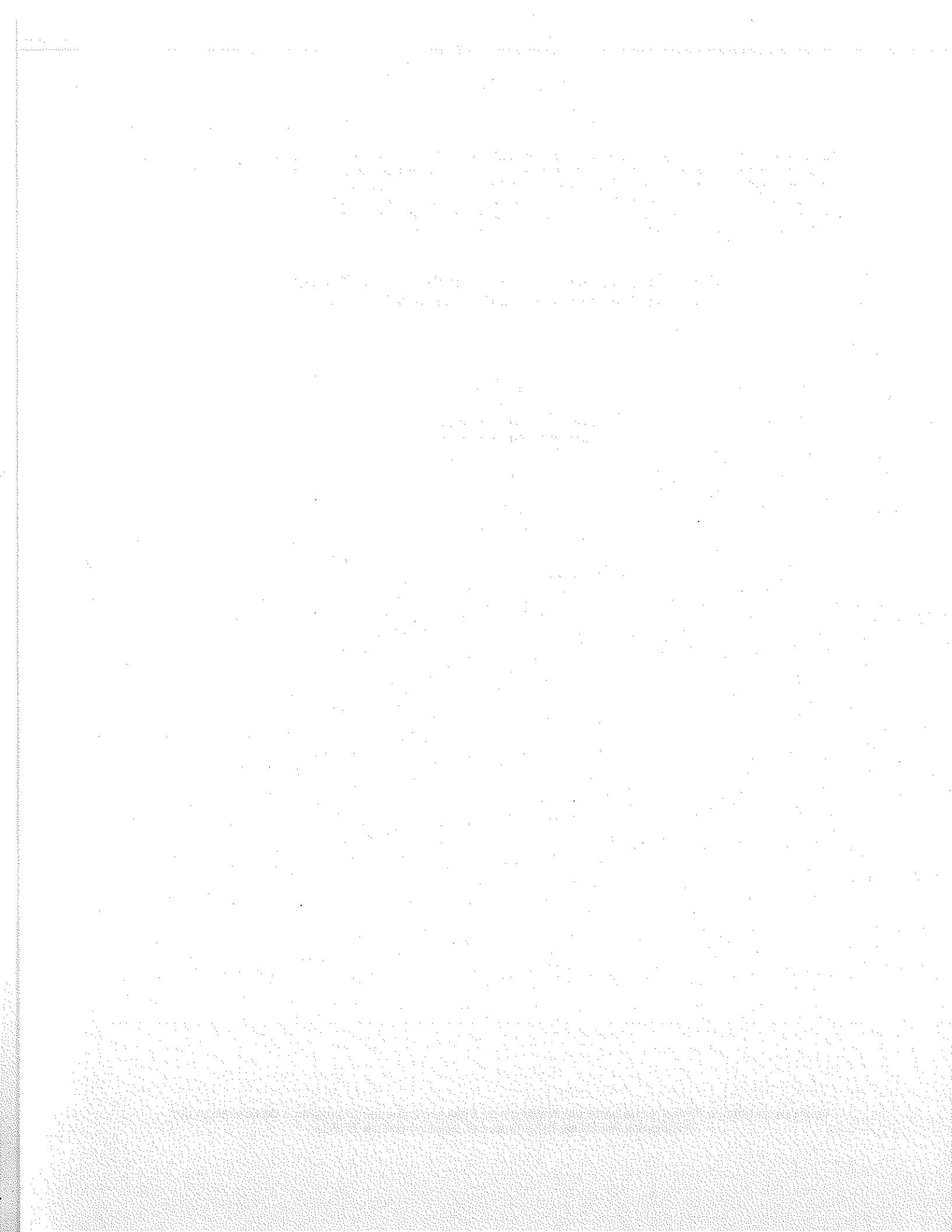

"Los suscritos manifestamos bajo protesta de decir verdad, que nuestra representada en su carácter de intermediario colocador, ha realizado la investigación, revisión y análisis del negocio del Fideicomitente y la estructura de la operación, así como participado en la definición de los términos de la oferta pública y que a su leal saber y entender, dicha investigación fue realizada con amplitud y profundidad suficientes para lograr un entendimiento adecuado del negocio. Asimismo, nuestra representada no tiene conocimiento de información relevante que haya sido omitida o falseada en este Prospecto de Colocación o que el mismo contenga información que pudiera inducir a error a los inversionistas.

Igualmente, nuestra representada está de acuerdo en concentrar sus esfuerzos en alcanzar la mejor distribución de los Certificados Bursátiles Fiduciarios materia de la oferta pública, con vistas a lograr una adecuada formación de precios en el mercado y que han informado al Fiduciario Emisor y al Fideicomitente el sentido y alcance de las responsabilidades que deberá asumir frente al gran público inversionista, las autoridades competentes y demás participantes del mercado de valores, como una sociedad con valores inscritos en el RNV y listados en la BMV."

**CASA DE BOLSA BANORTE IXE, S.A. DE C.V.,
GRUPO FINANCIERO BANORTE**



Por: Alejandro Osorio Pérez
Cargo: Apoderado

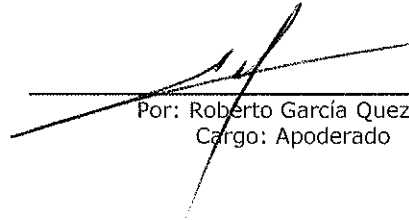

Por: Roberto García Quezada
Cargo: Apoderado

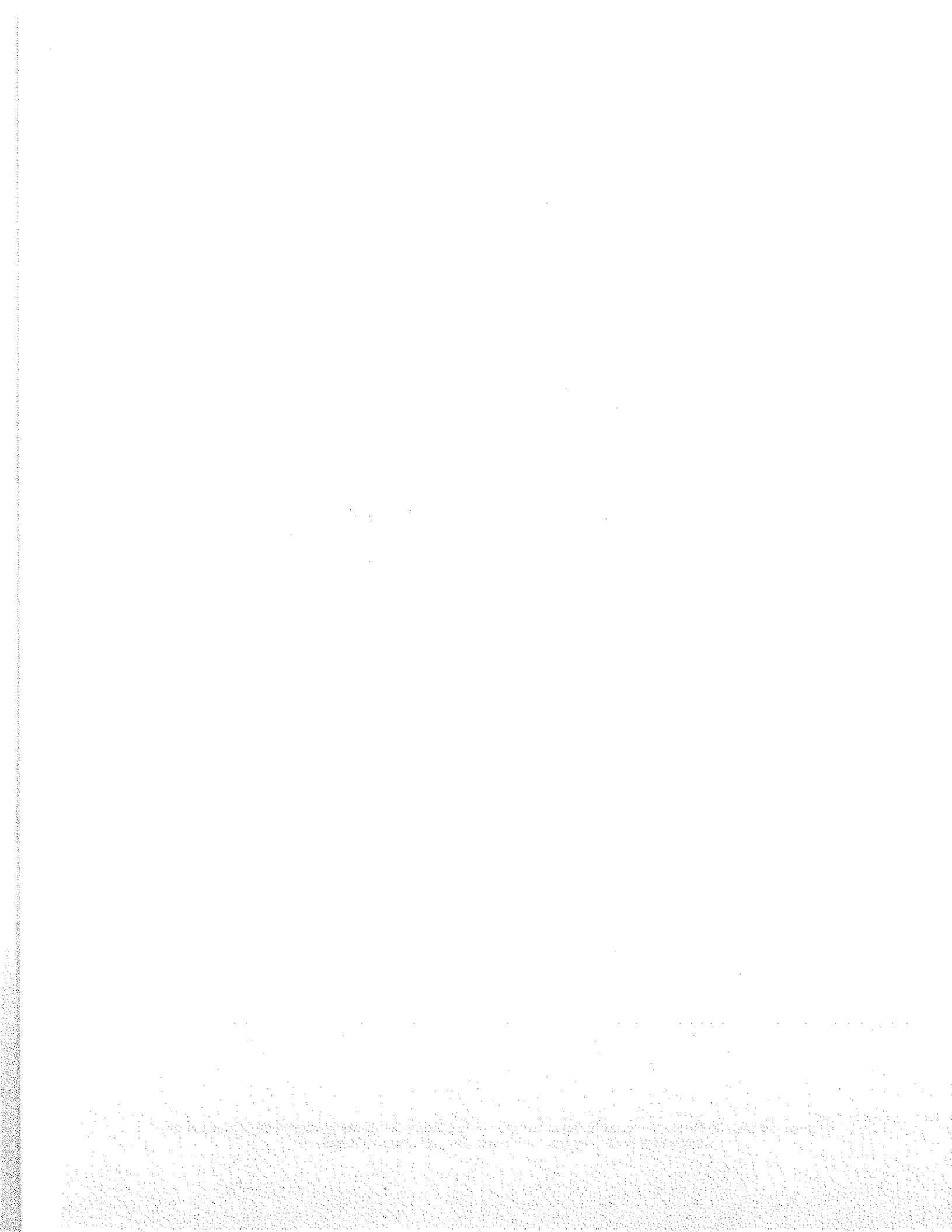

"El suscrito manifiesta bajo protesta de decir verdad, que mi representada en su carácter de intermediario colocador, ha realizado la investigación, revisión y análisis del negocio del Fideicomitente y la estructura de la operación, así como participado en la definición de los términos de la oferta pública y que a su leal saber y entender, dicha investigación fue realizada con amplitud y profundidad suficientes para lograr un entendimiento adecuado del negocio. Asimismo, mi representada no tiene conocimiento de información relevante que haya sido omitida o falseada en este Prospecto de Colocación o que el mismo contenga información que pudiera inducir a error a los inversionistas.

Igualmente, nuestra representada está de acuerdo en concentrar sus esfuerzos en alcanzar la mejor distribución de los Certificados Bursátiles Fiduciarios materia de la oferta pública, con vistas a lograr una adecuada formación de precios en el mercado y que han informado al Fiduciario Emisor y al Fideicomitente el sentido y alcance de las responsabilidades que deberá asumir frente al gran público inversionista, las autoridades competentes y demás participantes del mercado de valores, como una sociedad con valores inscritos en el RNV y listados en la BMV."

CI CASA DE BOLSA, S.A. DE C.V.,



Por: Jaime Antonio González Remis
Cargo: Representante Legal



Por: Salvador Arroyo Rodríguez
Cargo: Representante Legal

...the ... of ...
...the ... of ...
...the ... of ...
...the ... of ...
...the ... of ...
...the ... of ...
...the ... of ...
...the ... of ...
...the ... of ...
...the ... of ...

... ..

... ..

... ..

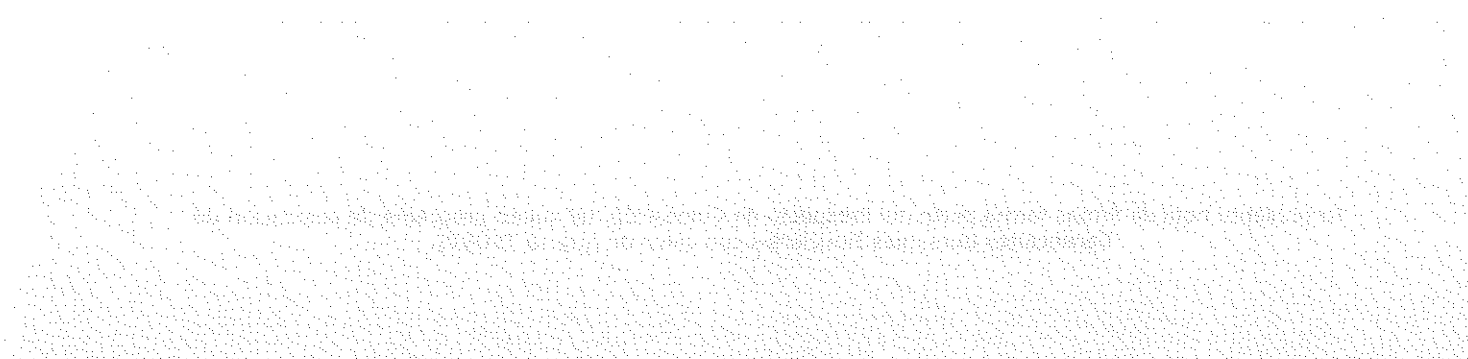

"El suscrito manifiesta bajo protesta de decir verdad, que mi representada en su carácter de intermediario colocador, ha realizado la investigación, revisión y análisis del negocio del Fideicomitente y la estructura de la operación, así como participado en la definición de los términos de la oferta pública y que a su leal saber y entender, dicha investigación fue realizada con amplitud y profundidad suficientes para lograr un entendimiento adecuado del negocio. Asimismo, mi representada no tiene conocimiento de información relevante que haya sido omitida o falseada en este Prospecto de Colocación o que el mismo contenga información que pudiera inducir a error a los inversionistas.

Igualmente, nuestra representada está de acuerdo en concentrar sus esfuerzos en alcanzar la mejor distribución de los Certificados Bursátiles Fiduciarios materia de la oferta pública, con vistas a lograr una adecuada formación de precios en el mercado y que han informado al Fiduciario Emisor y al Fideicomitente el sentido y alcance de las responsabilidades que deberá asumir frente al gran público inversionista, las autoridades competentes y demás participantes del mercado de valores, como una sociedad con valores inscritos en el RNV y listados en la BMV."

**ACTINVER CASA DE BOLSA, S.A. DE C.V.,
GRUPO FINANCIERO ACTINVER**

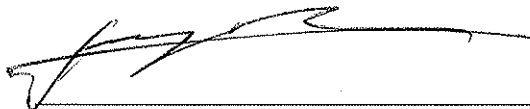

Por: Julio Gabriel Serrano Castro Espinosa
Cargo: Representante Legal

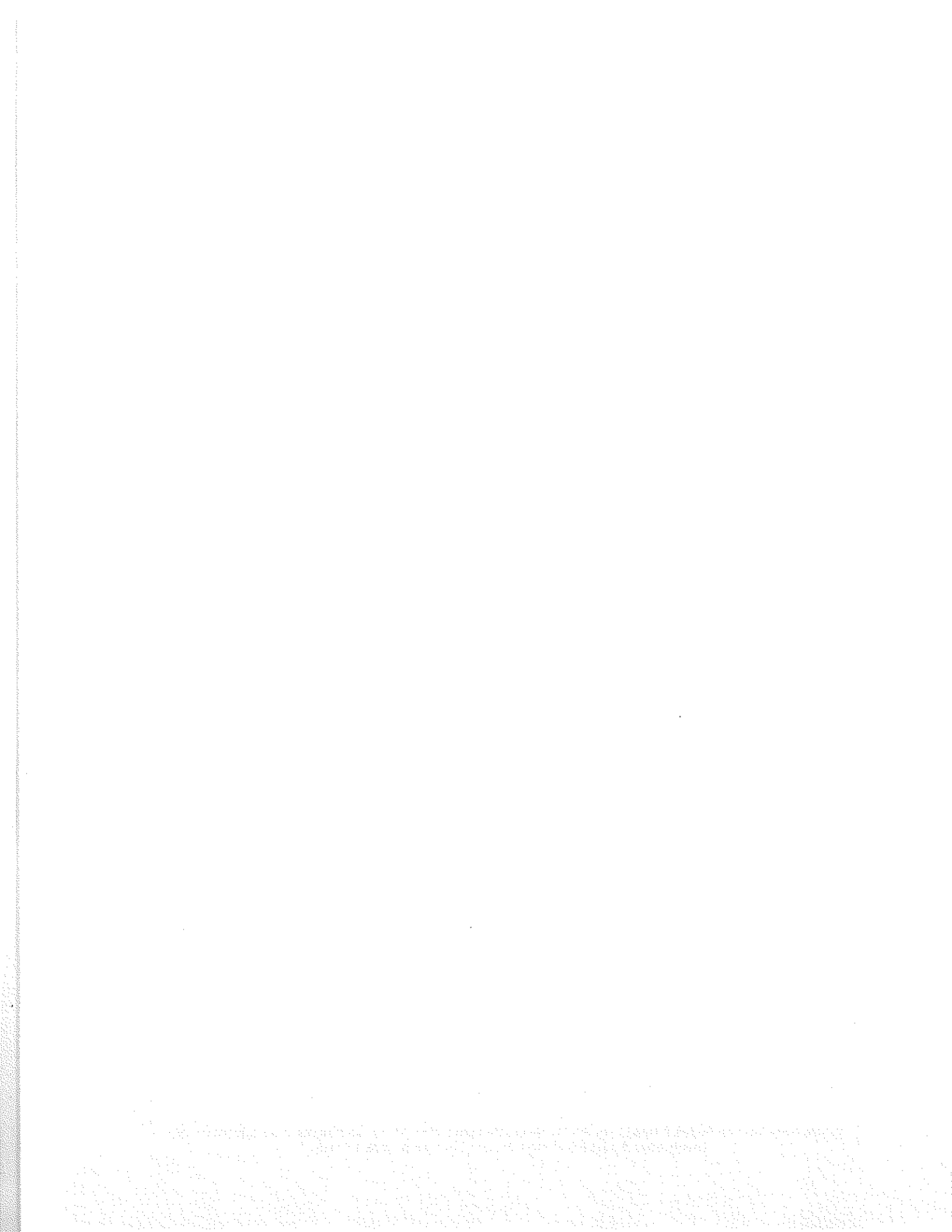

“Los suscritos manifestamos bajo protesta de decir verdad, que:

- (a) los estados financieros de FOVISSSTE que contiene el presente Prospecto de Colocación por el año terminado el 31 de Diciembre de 2011, fueron dictaminados con fecha 27 de Marzo de 2012, de conformidad con las normas de auditoría generalmente aceptadas en México;
- (b) los estados financieros de FOVISSSTE que contiene el presente Prospecto de Colocación por el año terminado el 31 de Diciembre de 2012, fueron dictaminados con fecha 5 de Abril de 2013, de conformidad con las normas internacionales de auditoría;
- (c) los estados financieros de FOVISSSTE que contiene el presente Prospecto de Colocación por el año terminado el 31 de Diciembre de 2013, fueron dictaminados con fecha 3 de marzo de 2014, de conformidad con las normas internacionales de auditoría.

Asimismo, manifestamos que hemos leído el presente Prospecto de Colocación y basado en su lectura y dentro del alcance del trabajo de auditoría realizado; no tenemos conocimiento de errores relevantes o inconsistencias en la información que se incluye y cuya fuente provenga de los estados financieros dictaminados señalados en el párrafo anterior, ni de información que haya sido omitida o falseada en este Prospecto de Colocación, o que el mismo contenga información que pudiera inducir a error a los inversionistas.

No obstante, los suscritos no fuimos contratados, y no realizamos procedimientos adicionales con el objeto de expresar nuestra opinión respecto de la demás información contenida en el Prospecto de Colocación que no provenga de los estados financieros dictaminados por nosotros.”

Salles, Sainz – Grant Thornton, S.C.

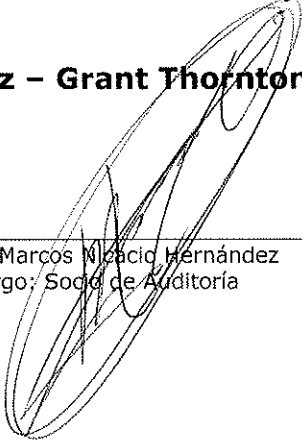

C.P.C. Marcos Nicolás Hernández
Cargo: Socio de Auditoría

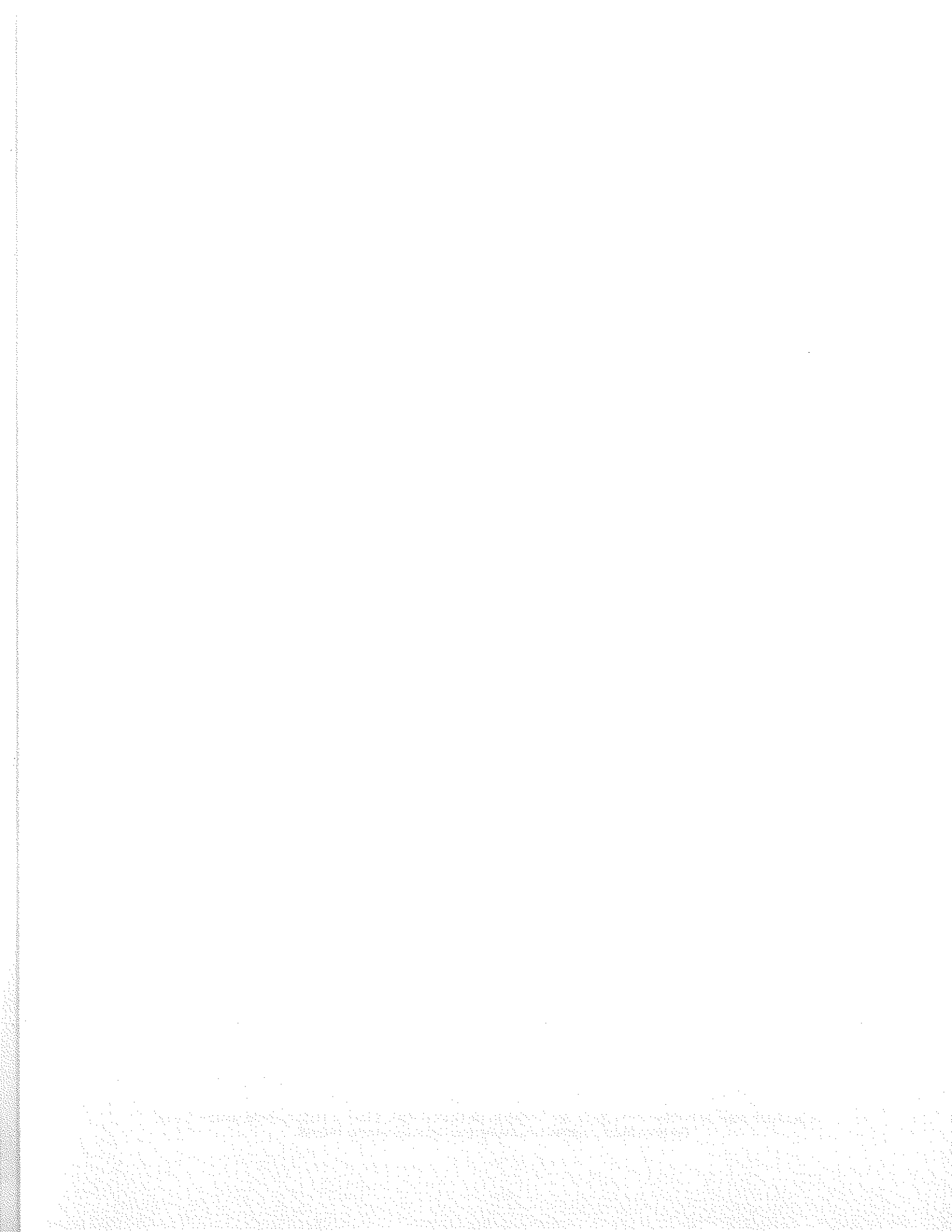

"El suscrito manifiesta bajo protesta de decir verdad, que a su leal saber y entender, la emisión y colocación de los Certificados Bursátiles Fiduciarios cumple con las leyes y demás disposiciones legales aplicables. Asimismo, manifiesta que no tiene conocimiento de información jurídica relevante que haya sido omitida o falseada en este Prospecto de Colocación o que el mismo contenga información que pudiera inducir a error a los inversionistas."

CHÁVEZ VARGAS ABOGADOS, S.C.

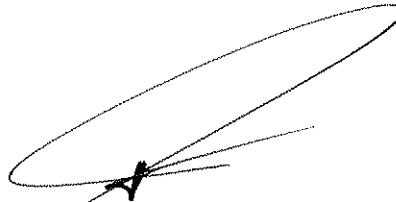

Por: José Antonio Chávez Vargas
Cargo: Socio Administrador



"El suscrito manifiesta bajo protesta de decir verdad, que su representada en su carácter de representante común, revisó la información relativa los Certificados Bursátiles Fiduciarios y los contratos aplicables, contenida en el presente Prospecto de Colocación, la cual, a su leal saber y entender, refleja razonablemente su situación."

**DEUTSCHE BANK MÉXICO, S.A., INSTITUCIÓN DE BANCA MÚLTIPLE,
DIVISIÓN FIDUCIARIA**

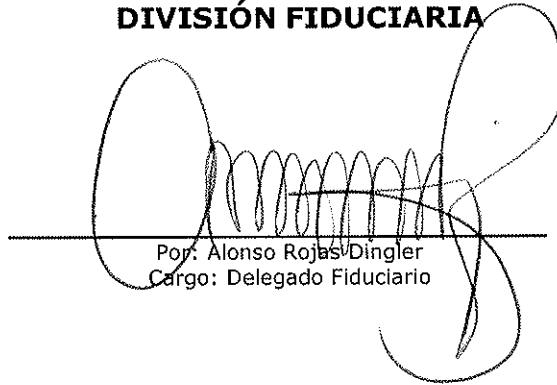

Pop: Alonso Rojas Dingler
Cargo: Delegado Fiduciario

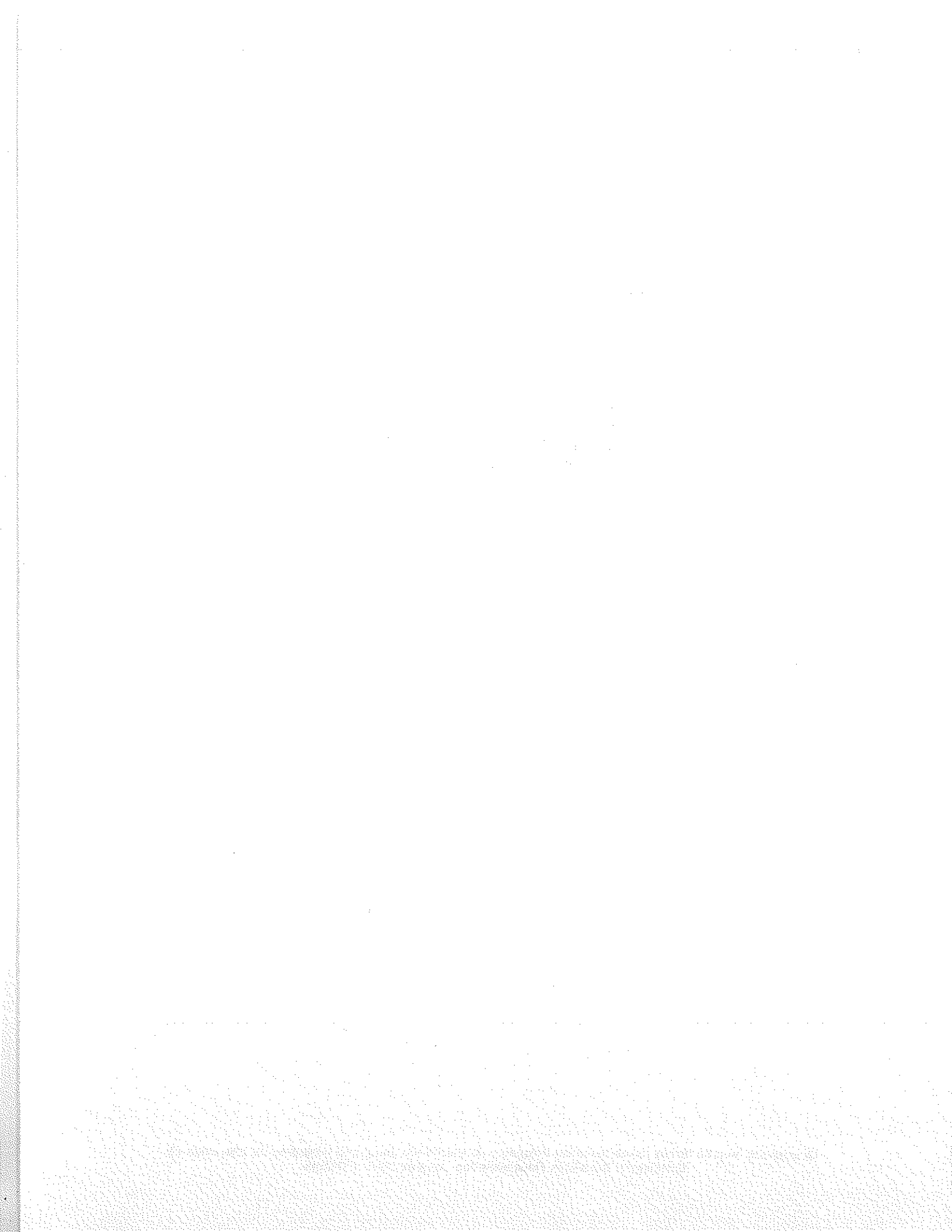

VII. ANEXOS

VII.1. ESTADOS FINANCIEROS

- a. *Estados financieros dictaminados del Ejercicio 2011.***
- b. *Estados financieros dictaminados del Ejercicio 2012.***
- c. *Estados financieros dictaminados del Ejercicio 2013.***

VII.2. OPINIÓN LEGAL

VII.3. CONTRATO MARCO

1. The first part of the document discusses the importance of maintaining accurate records of all transactions and activities. It emphasizes the need for transparency and accountability in financial reporting.

2. The second part of the document outlines the various methods and techniques used to collect and analyze data. It highlights the importance of using reliable sources and ensuring the accuracy of the information gathered.

3. The third part of the document focuses on the interpretation and analysis of the collected data. It discusses the various statistical tools and techniques used to draw meaningful conclusions from the data.

4. The fourth part of the document discusses the importance of communication and reporting. It emphasizes the need for clear and concise communication of the findings and conclusions to the relevant stakeholders.

5. The fifth part of the document discusses the importance of ethical considerations in the research process. It highlights the need for researchers to adhere to ethical standards and to be transparent about any potential conflicts of interest.

6. The sixth part of the document discusses the importance of ongoing monitoring and evaluation. It emphasizes the need for researchers to regularly assess the progress of their work and to make adjustments as needed.

7. The seventh part of the document discusses the importance of collaboration and teamwork. It highlights the benefits of working with others and the need for effective communication and coordination.

8. The eighth part of the document discusses the importance of staying up-to-date on the latest research and developments in the field. It emphasizes the need for continuous learning and professional development.

9. The ninth part of the document discusses the importance of maintaining a high level of integrity and honesty in all aspects of the research process. It emphasizes the need for researchers to be transparent and to avoid any form of plagiarism or data manipulation.

10. The tenth part of the document discusses the importance of being open to new ideas and perspectives. It emphasizes the need for researchers to be flexible and to embrace change and innovation.

11. The eleventh part of the document discusses the importance of being patient and persistent in the face of challenges and setbacks. It emphasizes the need for researchers to stay motivated and to persevere through difficult times.

12. The twelfth part of the document discusses the importance of being organized and efficient in the research process. It emphasizes the need for researchers to create a clear plan and to manage their time effectively.

13. The thirteenth part of the document discusses the importance of being open to feedback and criticism. It emphasizes the need for researchers to listen to others and to use constructive feedback to improve their work.

14. The fourteenth part of the document discusses the importance of being proactive and taking initiative. It emphasizes the need for researchers to identify opportunities and to take action to address them.

15. The fifteenth part of the document discusses the importance of being a team player and contributing to the success of the group. It emphasizes the need for researchers to work together and to support each other.

16. The sixteenth part of the document discusses the importance of being a role model and inspiring others. It emphasizes the need for researchers to demonstrate high standards of conduct and to encourage others to do the same.

17. The seventeenth part of the document discusses the importance of being a lifelong learner and staying up-to-date on the latest research and developments in the field. It emphasizes the need for researchers to continue to learn and to grow throughout their careers.

18. The eighteenth part of the document discusses the importance of being a good communicator and being able to effectively convey complex information to a wide range of audiences. It emphasizes the need for researchers to be clear and concise in their communication.