

# INFORMACIÓN FINANCIERA, ECONÓMICA Y ADMINISTRATIVA

## 1er. TRIMESTRE 2026



GOBIERNO DEL  
ESTADO DE  
MÉXICO



ESTADO DE  
**MÉXICO**  
¡El poder de servir!

**FINANZAS**  
SECRETARÍA DE FINANZAS

# CONTENIDO

## 1. INFORMACIÓN FINANCIERA, CONTABLE, PRESUPUESTAL Y PROGRAMÁTICA

### INFORMACIÓN CONTABLE

- 1.1. Estado de Situación Financiera
- 1.2. Estados de Cambio de Situación Financiera
- 1.3. Estado de Variaciones en la Hacienda Pública/Patrimonio
- 1.4. Estado de Flujo de Efectivo
- 1.5. Estado Analítico del Activo
- 1.6. Estado de Actividades
- 1.7. Estado Analítico de Deuda y Otros Pasivos
- 1.8. Notas a los Estados Financieros

### INFORMACIÓN PRESUPUESTAL

- 1.9. Estado Analítico de Ingresos
- 1.10. Estado Analítico del Ejercicio del Presupuesto de Egresos por Clasificación Administrativa
- 1.11. Estado Analítico del Ejercicio del Presupuesto de Egresos por Clasificación Administrativa por Poderes
- 1.12. Estado Analítico del Ejercicio del Presupuesto de Egresos por Clasificación Económica (Tipo de Gasto)
- 1.13. Estado Analítico del Ejercicio del Presupuesto de Egresos por Objeto del Gasto
- 1.14. Estado Analítico del Ejercicio del Presupuesto de Egresos por clasificación programática
- 1.15. Estado Analítico del Ejercicio del Presupuesto de Egresos por clasificación Funcional (Finalidad y Función)
- 1.16. Intereses de la Deuda Pública
- 1.17. Endeudamiento Neto

# CONTENIDO

## 2. INFORMACIÓN ECONÓMICA. (INFORMATIVO)

### INDICADORES ECONÓMICOS DEL ESTADO DE MÉXICO

#### 2.1. Fortalezas Económicas

#### 2.2. Producto Interno Bruto

- ❖ Segunda economía con el 9.1% del PIB Nacional
- ❖ Lugar 58 en el ranking mundial
- ❖ Líderes en cuatro industrias manufactureras
- ❖ Las actividades terciarias aportan el 66.8% al PIB total
- ❖ Segundo lugar en el sector secundario con el 7.7% del total nacional

#### 2.3. Oferta y Demanda Laboral

- ❖ Indicadores estratégicos de ocupación y empleo del Estado de México
- ❖ Se genera el 8.8% de empleos formales en el país con más de 1.8 millones de empleos

#### 2.4. Inversión Extranjera

- ❖ Décimo lugar en la captación de IED
- ❖ Más del 50% se invierte en la industria manufacturera
- ❖ Los empresarios estadounidenses son los que más invierten

#### 2.5. Ubicación estratégica

#### 2.6. Infraestructura

#### 2.7. Inflación

- ❖ Inflación a marzo 2026

# CONTENIDO

## 2.8. Balanza comercial

- ❖ Más del 50% de las exportaciones son de equipo de transporte

## 2.9. Unidades Económicas

- ❖ Contamos con más de 816,000 unidades económicas
- ❖ 50% de las unidades económicas realizan actividades comerciales
- ❖ 99.7% de las unidades económicas son MIPyMES

## 2.10. Principales rubros de inversión pública y por ejecutar del Gobierno del Estado de México

## 2.11. Avances de los proyectos de inversión pública desarrollados con la emisión bursátil

# 3. INFORMACIÓN ADMINISTRATIVA

## 3.1. Plantilla de personal del Gobierno del Estado de México:

- ❖ Número de personas empleadas
- ❖ Porcentaje de empleados entre confianza y sindicalizados
- ❖ Número de empleados temporales contratados, con corte al primer trimestre 2026

## 3.2. Principales activos

## 3.3. Contratos Relevantes

# 4. CALIFICACIONES

## 4.1. Fitch

## 4.2. Moody's

# 1. Información Financiera, Contable, Presupuestal y Programática

Fuente:

<https://cacem.edomex.gob.mx/cumplimiento-titulo-cuarto>



GOBIERNO DEL  
ESTADO DE  
MÉXICO



**FINANZAS**  
SECRETARÍA DE FINANZAS

# 1.1. ESTADO DE SITUACIÓN FINANCIERA





"2026. Año del Humanismo Mexicano en el Estado de México".

Sector Central del Poder Ejecutivo del Estado de México  
Estado de Situación Financiera  
AL 31 de marzo de 2026  
Preliminar  
(Cifras en Pesos)

Subsecretaría de Planeación y Presupuesto  
Contaduría General Gubernamental

CONCEPTO	Mzo 26	Mzo 25	CONCEPTO	Mzo 26	Mzo 25
<b>ACTIVO</b>			<b>PASIVO</b>		
<b>Activo Circulante</b>			<b>Pasivo Circulante</b>		
Efectivo y Equivalentes	24,474,159,810	28,853,148,449	Cuentas por Pagar a Corto Plazo	12,636,372,867	9,385,132,496
Derechos a Recibir Efectivo o Equivalentes	18,112,489,199	16,610,531,548	Documentos por Pagar a Corto Plazo	0	0
Derechos a Recibir Bienes o Servicios	104,056,597	214,801,785	Porción a Corto Plazo de la Deuda Pública a Largo Plazo	1,020,863,657	729,298,177
Inventarios	0	0	Títulos y Valores a Corto Plazo	0	0
Almacenes	0	0	Pasivos Diferidos a Corto Plazo	0	0
Estimación por Pérdida o Deterioro de Activos Circulantes	0	0	Fondos y Bienes de Terceros en Garantía y/o Administración a Corto Plazo	0	0
Otros Activos Circulantes	0	0	Provisiones a Corto Plazo	0	0
			Otros Pasivos a Corto Plazo	0	0
<b>Total de Activos Circulantes</b>	<b>42,690,705,606</b>	<b>45,478,479,782</b>	<b>Total de Pasivos Circulantes</b>	<b>13,657,036,324</b>	<b>10,114,430,673</b>
<b>Activo No Circulante</b>			<b>Pasivo No Circulante</b>		
Inversiones Financieras a Largo Plazo	6,116,470,365	5,631,201,873	Cuentas por Pagar a Largo Plazo	0	0
Derechos a Recibir Efectivo o Equivalentes a Largo Plazo	0	0	Documentos por Pagar a Largo Plazo	0	0
Bienes Inmuebles, Infraestructura y Construcciones en Proceso	199,142,185,290	193,882,878,274	Deuda Pública a Largo Plazo	57,402,051,932	58,864,480,580
Bienes Muebles	7,844,651,337	7,019,798,582	Pasivos Diferidos a Largo Plazo	0	0
Activos Intangibles	0	0	Fondos y Bienes de Terceros en Garantía y/o en Administración a Largo Plazo	0	0
Depreciación, Deterioro y Amortización Acumulada de Bienes	-27,595,167,872	-23,622,968,856	Provisiones a Largo Plazo	0	0
Activos Diferidos	0	0			
Estimación por Pérdida o Deterioro de Activos no Circulantes	0	0	<b>Total de Pasivos No Circulantes</b>	<b>57,402,051,932</b>	<b>58,864,480,580</b>
Otros Activos no Circulantes	0	0	<b>Total del Pasivo</b>	<b>71,059,088,257</b>	<b>68,978,911,253</b>
<b>Total de Activos No Circulantes</b>	<b>185,608,139,120</b>	<b>182,910,911,873</b>	<b>HACIENDA PÚBLICA/ PATRIMONIO</b>		
<b>Total del Activo</b>	<b>228,198,844,726</b>	<b>228,389,391,655</b>	<b>Hacienda Pública/Patrimonio Contribuido</b>	<b>1,878,586,729</b>	<b>1,878,586,729</b>
			Aportaciones	1,878,586,729	1,878,586,729
			Donaciones de Capital	0	0
			Actualización de la Hacienda Pública / Patrimonio	0	0
			<b>Hacienda Pública/Patrimonio Generado</b>	<b>155,261,169,740</b>	<b>157,531,893,673</b>
			Resultados del Ejercicio (Ahorro / Desahorro)	16,295,980,753	23,118,604,300
			Resultados de Ejercicios Anteriores	87,883,484,713	83,131,585,100
			Revalúos	51,281,704,274	51,281,704,274
			Reservas	0	0
			Rectificaciones de Resultados de Ejercicios Anteriores	0	0
			<b>Exceso o Insuficiencia en la Actualización de la Hacienda Pública/Patrimonio</b>	<b>0</b>	<b>0</b>
			Resultado por Posición Monetaria	0	0
			Resultado por Tenencia de Activos no Monetarios	0	0
			<b>Total Hacienda Pública/ Patrimonio</b>	<b>157,139,756,469</b>	<b>159,410,480,402</b>
			<b>Total del Pasivo y Hacienda Pública / Patrimonio</b>	<b>228,198,844,726</b>	<b>228,389,391,655</b>

Bajo protesta de decir verdad declaramos que los Estados Financieros y sus notas, son razonablemente correctos y son responsabilidad del emisor.

M. en A.P. Sonia Isela Díaz Manjarrez  
Contadora General Gubernamental

M. en A.P. Antonio Ruiz Labastida  
Director de Contabilidad del Sector Central

M. en A.P. Álvaro Méndez González  
Subdirector A de Contabilidad del Sector Central

M. en C.E. Ernesto Neira Aguilar  
Subdirector B de Contabilidad del Sector Central



# 1.2. ESTADOS DE CAMBIO DE SITUACIÓN FINANCIERA



GOBIERNO DEL  
ESTADO DE  
MÉXICO



**FINANZAS**  
SECRETARÍA DE FINANZAS



"2026. Año del Humanismo Mexicano en el Estado de México"

Sector Central del Poder Ejecutivo del Estado de México  
Estado de Cambios en la Situación Financiera  
Al 31 de marzo de 2026  
Cifras Preliminares  
( Pesos )

Subsecretaría de Planeación y Presupuesto  
Contaduría General Gubernamental

Concepto	Origen	Aplicación
<b>ACTIVO</b>	<b>8,261,932,843</b>	<b>8,071,385,914</b>
<b>Activo Circulante</b>	<b>4,289,731,827</b>	<b>1,501,957,651</b>
Efectivo y Equivalentes	4,178,986,639	0
Derechos a Recibir Efectivo o Equivalentes	0	1,501,957,651
Derechos a Recibir Bienes o Servicios	110,745,188	0
Inventarios	0	0
Almacenes	0	0
Estimación por Pérdida o Deterioro de Activos Circulantes	0	0
Otros Activos Circulantes	0	0
<b>Activo No circulante</b>	<b>3,972,201,017</b>	<b>6,569,428,264</b>
Inversiones Financieras a Largo Plazo	0	485,268,492
Derechos a Recibir Efectivo o Equivalentes a Largo Plazo	0	0
Bienes Inmuebles, Infraestructura y Construcciones en Proceso	0	5,259,307,017
Bienes Muebles	0	824,852,755
Activos Intangibles	0	0
Depreciación, Deterioro y Amortización Acumulada de Bienes	3,972,201,017	0
Activos Diferidos	0	0
Estimación por Pérdida o Deterioro de Activos no Circulantes	0	0
Otros Activos no Circulantes	0	0
<b>PASIVO</b>	<b>3,542,605,652</b>	<b>1,462,428,647</b>
<b>Pasivo Circulante</b>	<b>3,542,605,652</b>	<b>0</b>
Cuentas por Pagar a Corto Plazo	3,251,240,171	0
Documentos por Pagar a Corto Plazo	0	0
Porción a Corto Plazo de la Deuda Pública a Largo Plazo	291,365,480	0
Títulos y Valores a Corto Plazo	0	0
Pasivos Diferidos a Corto Plazo	0	0
Fondos y Bienes de Terceros en Garantía y/o Administración a Corto Plazo	0	0
Provisiones a Corto Plazo	0	0
Otros Pasivos a Corto Plazo	0	0
<b>Pasivo No Circulante</b>	<b>0</b>	<b>1,462,428,647</b>
Cuentas por Pagar a Largo Plazo	0	0
Documentos por Pagar a Largo Plazo	0	0
Deuda Pública a Largo Plazo	0	1,462,428,647
Pasivos Diferidos a Largo Plazo	0	0
Fondos y Bienes de Terceros en Garantía y/o en Administración a Largo Plazo	0	0
Provisiones a Largo Plazo	0	0
<b>HACIENDA PÚBLICA/PATRIMONIO</b>	<b>4,551,899,613</b>	<b>6,822,623,547</b>
<b>Hacienda Pública/Patrimonio Contribuido</b>	<b>0</b>	<b>0</b>
Aportaciones	0	0
Donaciones de Capital	0	0
Actualización de la Hacienda Pública/Patrimonio	0	0
<b>Hacienda Pública/Patrimonio Generado</b>	<b>4,551,899,613</b>	<b>6,822,623,547</b>
Resultados del Ejercicio (Ahorro/Desahorro)	0	6,822,623,547
Resultados de Ejercicios Anteriores	4,551,899,613	0
Revalúos	0	0
Reservas	0	0
Rectificaciones de Resultados de Ejercicios Anteriores	0	0
<b>Exceso o insuficiencia en la Actualización de la Hacienda Pública/Patrimonio</b>	<b>0</b>	<b>0</b>
Resultado por Posición Monetaria	0	0
Resultado por Tenencia de Activos no Monetarios	0	0

Bajo protesta de decir verdad declaramos que los Estados Financieros y sus notas, son razonablemente correctos y son responsabilidad del emisor.

M. en A.P.   
Subdirector A de Contabilidad del Sector Central

M. en A.P.   
Director de Contabilidad del Sector Central



# 1.3. ESTADO DE VARIACIONES EN LA HACIENDA PÚBLICA/PATRIMONIO



GOBIERNO DEL  
ESTADO DE  
MÉXICO



**FINANZAS**  
SECRETARÍA DE FINANZAS



“2026. Año del Humanismo Mexicano en el Estado de México”.

Subsecretaría de Planeación y Presupuesto  
Contaduría General Gubernamental

Sector Central del Poder Ejecutivo del Estado de México  
Estado de Variación en la Hacienda Pública  
Del 1 de enero al 31 de marzo de 2026  
Preliminar  
(Pesos)

Concepto	Hacienda Pública/Patrimonio Contribuido	Hacienda Pública/Patrimonio Generado de Ejercicios Anteriores	Hacienda Pública/Patrimonio Generado del Ejercicio	Exceso o Insuficiencia en la Actualización de la Hacienda Pública/ Patrimonio	TOTAL
<b>Hacienda Pública/ Patrimonio Contribuido Neto de marzo 2025</b>	<b>1,878,586,729</b>	<b>0</b>	<b>0</b>	<b>0</b>	<b>1,878,586,729</b>
Aportaciones	1,878,586,729	0	0	0	1,878,586,729
Donaciones de Capital	0	0	0	0	0
Actualización de la Hacienda Pública/ Patrimonio	0	0	0	0	0
<b>Hacienda Pública/ Patrimonio Generado Neto de marzo 2025</b>	<b>0</b>	<b>83,131,585,100</b>	<b>23,118,604,300</b>	<b>51,281,704,274</b>	<b>157,531,893,674</b>
Resultados del Ejercicio (Ahorro/ Desahorro)	0	0	23,118,604,300	0	23,118,604,300
Resultados de Ejercicios Anteriores	0	83,131,585,100	0	0	83,131,585,100
Revalúos	0	0	0	51,281,704,274	51,281,704,274
Reservas	0	0	0	0	0
Rectificaciones de Resultados de Ejercicios Anteriores	0	0	0	0	0
<b>Exceso o Insuficiencia en la Actualización de la Hacienda Pública/ Patrimonio Neto de marzo 2025</b>	<b>0</b>	<b>0</b>	<b>0</b>	<b>0</b>	<b>0</b>
Resultado por Posición Monetaria	0	0	0	0	0
Resultado por Tenencia de Activos no Monetarios	0	0	0	0	0
<b>Hacienda Pública/ Patrimonio Neto Final de marzo 2025</b>	<b>1,878,586,729</b>	<b>83,131,585,100</b>	<b>23,118,604,300</b>	<b>51,281,704,274</b>	<b>159,410,480,403</b>
<b>Cambios en la Hacienda Pública/Patrimonio Contribuido Neto de marzo 2026</b>	<b>0</b>	<b>0</b>	<b>0</b>	<b>0</b>	<b>0</b>
Aportaciones	0	0	0	0	0
Donaciones de Capital	0	0	0	0	0
Actualización de la Hacienda Pública/Patrimonio	0	0	0	0	0
<b>Variaciones de la Hacienda Pública/Patrimonio Generado Neto de marzo 2026</b>	<b>0</b>	<b>4,551,899,613</b>	<b>-6,822,623,547</b>	<b>0</b>	<b>-2,270,723,934</b>
Resultados del Ejercicio (Ahorro/Desahorro)	0	0	16,295,980,753	0	16,295,980,753
Resultados de Ejercicios Anteriores	0	4,551,899,613	-23,118,604,300	0	-18,566,704,687
Revalúos	0	0	0	0	0
Reservas	0	0	0	0	0
Rectificaciones de Resultados de Ejercicios Anteriores	0	0	0	0	0
<b>Cambios en el Exceso o Insuficiencia en la Actualización de la Hacienda Pública/ Patrimonio Neto de marzo 2026</b>	<b>0</b>	<b>0</b>	<b>0</b>	<b>0</b>	<b>0</b>
Resultados por Posición Monetaria	0	0	0	0	0
Resultado por Tenencia de Activos no Monetarios	0	0	0	0	0
<b>Hacienda Pública / Patrimonio Neto Final de marzo 2026</b>	<b>1,878,586,729</b>	<b>87,683,484,713</b>	<b>16,295,980,753</b>	<b>51,281,704,274</b>	<b>157,139,756,469</b>

Bajo protesta de decir verdad declaramos que los Estados Financieros y sus notas, son razonablemente correctos y son responsabilidad del emisor.

M. EN A.P. Alvaro Mendoza González  
Subdirector A de Contabilidad del Sector Central

M. EN A.P. Antonio Ruiz Labastida  
Director de Contabilidad del Sector Central



# 1.4. ESTADO DE FLUJO DE EFECTIVO



GOBIERNO DEL  
ESTADO DE  
MÉXICO



**FINANZAS**  
SECRETARÍA DE FINANZAS



"2026. Año del Humanismo Mexicano en el Estado de México".

Subsecretaría de Planeación y Presupuesto  
Contaduría General Gubernamental

Sector Central del Poder Ejecutivo del Estado de México  
Estado de Flujos de Efectivo  
Al 31 de Marzo de 2026  
Cifras Preliminares  
(Pesos)

	Mzo 26	Mzo 25
<b>Flujos de efectivo de las Actividades de Gestión</b>	<b>106,886,779,352</b>	<b>99,871,579,333</b>
<b>Origen</b>		
Impuestos	16,730,181,507	16,268,029,372
Cuotas y Aportaciones de Seguridad	0	0
Contribuciones de mejoras	232,868,311	235,677,639
Derechos	8,190,556,458	6,938,373,293
Productos de Tipo Corriente	561,668,852	770,142,798
Aprovechamientos de Tipo Corriente	1,341,135,534	924,017,261
Ingresos por Ventas de Bienes y Servicios	0	0
Ingresos no comprendidos en las Fracciones de la Ley de Ingresos Causados en Ejercicios Fiscales Anteriores	0	0
Pendientes de liquidación o Pago	0	0
Participaciones y Aportaciones	0	0
Transferencias, Asignaciones y Subsidios y Otras Ayudas	78,505,427,770	73,497,034,795
Otros orígenes de Operación	1,324,940,921	1,238,304,175
	<b>90,590,798,699</b>	<b>76,752,975,033</b>
<b>Aplicación</b>		
Servicios Personales	19,655,418,516	16,336,786,432
Materiales y Suministros	379,284,360	344,212,435
Servicios Generales	3,517,857,541	3,357,129,530
Transferencias Internas y Asignaciones al Sector Público	6,840,304,943	6,048,501,296
Transferencias al Resto del Sector Público	0	100,000,000
Subsidios y Subvenciones	7,191,058,048	7,205,744,019
Ayudas Sociales	2,335,296,059	28,163,402
Pensiones y Jubilaciones	0	0
Transferencias a Fideicomisos, Mandatos y Contratos Análogos	30,572,479,138	23,219,644,989
Transferencias a la Seguridad Social	0	0
Donativos	0	0
Transferencias al Exterior	0	0
Participaciones	11,625,750,364	11,558,494,436
Aportaciones	6,890,414,834	6,573,630,255
Convenios	15,991,388	1,640,574
Otras aplicaciones de operación	1,576,943,410	1,979,027,666
	<b>16,295,980,753</b>	<b>23,118,604,300</b>
<b>Flujos netos de Efectivo por Actividades de Operación</b>		
<b>Flujos de Efectivo de las Actividades de Inversión</b>	<b>4,082,946,205</b>	<b>10,135,903,693</b>
<b>Origen</b>		
Bienes Inmuebles, Infraestructura y Construcciones en Proceso	0	0
Bienes Muebles	0	525,748,148
Otros Orígenes de Inversión	4,082,946,205	9,610,155,544
	<b>8,071,386,214</b>	<b>7,036,634,475</b>
<b>Aplicación</b>		
Bienes Inmuebles, Infraestructura y Construcciones en Proceso	5,259,307,017	6,467,106,841
Bienes Muebles	824,852,756	0
Otras Aplicaciones de Inversión	1,987,226,443	569,527,633
	<b>-3,988,440,010</b>	<b>3,099,269,218</b>
<b>Flujo de Efectivo de las Actividades de Financiamiento</b>	<b>3,251,240,171</b>	<b>2,400,448,202</b>
<b>Origen</b>		
Endeudamiento neto	0	266,986,177
Interno	0	266,986,177
Externo	0	0
Otros orígenes de financiamiento	3,251,240,171	2,133,462,025
	<b>19,737,767,854</b>	<b>10,297,105,822</b>
<b>Aplicación</b>		
Servicios de la Deuda	1,171,063,167	0
Interno	1,171,063,167	0
Externo	0	0
Otras aplicaciones de financiamiento	18,566,704,687	10,297,105,822
	<b>-16,486,527,683</b>	<b>-7,896,657,620</b>
<b>Flujos netos de Efectivo por Actividades de Financiamiento</b>		
<b>Incremento/Disminución Neta en el Efectivo y Equivalentes al Efectivo</b>	<b>-4,178,986,939</b>	<b>18,321,215,898</b>
<b>Efectivo y Equivalentes al Efectivo al Inicio del Ejercicio</b>	<b>28,653,146,449</b>	<b>10,331,930,551</b>
<b>Efectivo y Equivalentes al Efectivo al Final del Ejercicio</b>	<b>24,474,159,810</b>	<b>28,653,146,449</b>

Bajo protesta de decir verdad declaramos que los Estados Financieros y sus notas, son razonablemente correctos y son responsabilidad del emisor.

M. en A.P. Álvaro Méndez González  
Subdirector A de Contabilidad del Sector Central

M. en A.P. Antonio Ruiz Labastida  
Director de Contabilidad del Sector Central



# 1.5. ESTADO ANALÍTICO DEL ACTIVO





"2026. Año del Humanismo Mexicano en el Estado de México".

Subsecretaría de Planeación y Presupuesto  
Contaduría General Gubernamental

Sector Central del Poder Ejecutivo del Estado de México  
Estado Analítico del Activo  
Del 1 de Enero al 31 de Marzo de 2026  
Cifras Preliminares  
(Pesos)

Concepto	Saldo Inicial 1	Cargos del Periodo 2	Abonos del Periodo 3	Saldo Final 4= (1+2-3)	Variación del Periodo (4-1)
<b>ACTIVO</b>					
<b>Activo Circulante</b>	<b>40,379,846,724</b>	<b>814,314,276,833</b>	<b>812,003,417,951</b>	<b>42,690,705,606</b>	<b>2,310,858,882</b>
Efectivo y Equivalentes	25,247,320,213	478,458,756,961	479,231,917,364	24,474,159,810	-773,160,403
Derechos a Recibir Efectivo o Equivalentes	15,028,469,914	335,855,519,872	332,771,500,587	18,112,489,199	3,084,019,285
Derechos a Recibir Bienes o Servicios	104,056,597	0	0	104,056,597	0
Inventarios	0	0	0	0	0
Almacenes	0	0	0	0	0
Estimación por pérdida o Deterioro de Activos Circulantes	0	0	0	0	0
Otros Activos Circulantes	0	0	0	0	0
<b>Activo no Circulante</b>	<b>185,527,087,195</b>	<b>15,726,536,163</b>	<b>15,745,484,239</b>	<b>185,508,139,120</b>	<b>-18,948,075</b>
Inversiones Financieras a Largo Plazo	5,950,395,706	15,491,845,372	15,325,770,713	6,116,470,365	166,074,659
Derechos a Recibir Equivalentes o Efectivo a Largo Plazo	0	0	0	0	0
Bienes Inmuebles, Infraestructura y Construcciones en Proceso	199,327,208,025	234,690,791	419,713,525	199,142,185,290	-185,022,734
Bienes Muebles	7,844,651,337	0	0	7,844,651,337	0
Activos Intangibles	0	0	0	0	0
Depreciación, Deterioro y Amortización Acumulada de Bienes	-27,595,167,872	0	0	-27,595,167,872	0
Activos Diferidos	0	0	0	0	0
Estimación por Pérdida o Deterioro de Activos no Circulantes	0	0	0	0	0
Otros Activos no Circulantes	0	0	0	0	0
<b>Total del Activo</b>	<b>225,906,933,919</b>	<b>830,040,812,997</b>	<b>827,748,902,190</b>	<b>228,198,844,726</b>	<b>2,291,910,807</b>

Bajo protesta de decir verdad declaramos que los Estados Financieros y sus notas, son razonablemente correctos y son responsabilidad del emisor.

M. en A.P. Alvaro Mendoza González  
Subdirector A de Contabilidad del Sector Central

M. en A.P. Antonio Ruiz Labastida  
Director de Contabilidad del Sector Central



# 1.6. ESTADO DE ACTIVIDADES





“2026. Año del Humanismo Mexicano en el Estado de México”.

Subsecretaría de Planeación y Presupuesto  
Contaduría General Gubernamental

Sector Central del Poder Ejecutivo del Estado de México  
Estado de Actividades  
Del 1 de Enero al 31 de Marzo de 2026  
Cifras Preliminares  
(Pesos)

	Mzo 26	Mzo 25
<b>INGRESOS Y OTROS BENEFICIOS</b>		
<b>Ingresos de la Gestión</b>	<b>27,056,410,662</b>	<b>25,136,240,363</b>
Impuestos	16,730,181,507	16,268,029,372
Cuotas y Aportaciones de Seguridad Social	0	0
Contribuciones de mejoras	232,868,311	235,677,639
Derechos	8,190,556,458	6,938,373,293
Productos	561,668,852	770,142,798
Aprovechamientos	1,341,135,534	924,017,261
Ingresos por Ventas de Bienes y Prestación de Servicios	0	0
<b>Participaciones, Aportaciones, Convenios, Incentivos Derivados de la Colaboración Fiscal y Fondos Distintos de Aportaciones, Transferencias, Asignaciones, Subsidios y Subvenciones, Pensiones y Jubilaciones</b>	<b>79,830,368,691</b>	<b>74,735,338,970</b>
Participaciones, Aportaciones, Convenios, Incentivos Derivados de la Colaboración Fiscal y Fondos Distintos de Aportaciones	78,505,427,770	73,497,034,795
Transferencias, Asignaciones y Subsidios y Subvenciones, y Pensiones y Jubilaciones	1,324,940,921	1,238,304,175
<b>Otros Ingresos y Beneficios</b>	<b>0</b>	<b>0</b>
Ingresos Financieros	0	0
Incremento por Variación de Inventarios	0	0
Disminución del exceso de estimaciones por pérdida o deterioro u obsolescencia	0	0
Disminución del exceso de provisiones	0	0
Otros ingresos y beneficios varios	0	0
<b>Total de Ingresos y Otros Beneficios</b>	<b>106,886,779,352</b>	<b>99,871,579,333</b>
<b>GASTOS Y PÉRDIDAS</b>		
<b>Gastos de Funcionamiento</b>	<b>23,552,560,417</b>	<b>20,038,128,396</b>
Servicios Personales	19,655,418,516	16,336,786,432
Materiales y Suministros	379,284,360	344,212,435
Servicios Generales	3,517,857,541	3,357,129,530
<b>Transferencias, Asignaciones, Subsidios y Otras Ayudas</b>	<b>46,929,138,185</b>	<b>36,602,053,706</b>
Transferencias Internas y Asignaciones al Sector Público	6,840,304,943	6,048,501,296
Transferencias al Resto del Sector Público	0	100,000,000
Subsidios y Subvenciones	7,181,058,046	7,205,744,019
Ayudas Sociales	2,335,296,059	28,163,402
Pensiones y Jubilaciones	0	0
Transferencias a Fideicomisos, Mandatos y Contratos Análogos	30,572,479,138	23,219,644,989
Transferencias a la Seguridad Social	0	0
Donativos	0	0
Transferencias al Exterior	0	0
<b>Participaciones y Aportaciones</b>	<b>18,532,156,586</b>	<b>18,133,765,264</b>
Participaciones	11,625,750,364	11,558,494,436
Aportaciones	6,890,414,834	6,573,630,255
Convenios	15,991,388	1,640,574
<b>Intereses, Comisiones y Otros Gastos de la Deuda Pública</b>	<b>1,256,434,130</b>	<b>1,664,149,666</b>
Intereses de la Deuda Pública	1,220,183,816	1,657,333,060
Comisiones de la Deuda Pública	174,033	167,961
Gastos de la Deuda Pública	2,177,862	0
Costo por coberturas	33,898,419	0
Apoyos Financieros	0	6,648,645
<b>Otros Gastos y Pérdidas Extraordinarias</b>	<b>653,882</b>	<b>238,678,000</b>
Estimaciones, Depreciaciones, Deterioros, Obsolescencia y Amortizaciones	0	238,678,000
Provisiones	0	0
Disminución de Inventarios	0	0
Aumento por Insuficiencia de Estimaciones por Pérdida o deterioro y Obsolescencia	0	0
Aumento por Insuficiencia de Provisiones	0	0
Otros Gastos	653,882	0
<b>Inversión Pública</b>	<b>319,855,399</b>	<b>76,200,000</b>
Inversión Pública no Capitalizable	319,855,399	76,200,000
<b>Total de Gastos y Otras Pérdidas</b>	<b>90,590,798,599</b>	<b>76,752,975,033</b>
<b>Resultado del Ejercicio ( Ahorro / Desahorro )</b>	<b>16,295,980,753</b>	<b>23,118,604,300</b>

Bajo protesta de decir verdad declaramos que los Estados Financieros y sus notas, son razonablemente correctos y son responsabilidad del emisor.

M. en A.P.   
Subdirector A de Contabilidad del Sector Central

M. en A.P.   
Director de Contabilidad del Sector Central



# 1.7. ESTADO ANALÍTICO DE DEUDA Y OTROS PASIVOS



**FINANZAS**  
SECRETARÍA DE FINANZAS



"2026. Año del Humanismo Mexicano en el Estado de México".

Subsecretaría de Planeación y Presupuesto  
Contaduría General Gubernamental

Sector Central del Poder Ejecutivo del Estado de México  
Estado Analítico de la Deuda y Otros Pasivos  
Del 1 de enero al 31 de marzo de 2026

Preliminar  
(Pesos)

Denominación de las Deudas	Moneda de Contratación	Institución o País Acreedor	Saldo al inicio del periodo 31/12/2025	Saldo Final del Periodo 31/03/2026
<b>DEUDA PUBLICA</b>				
Corto plazo				
Deuda Interna				
Instituciones de Crédito:				
Banamex S.A	Pesos	México	0	58,188,385
BBVA	Pesos	México	0	265,715,139
Santander S.A	Pesos	México	0	74,828,580
Banorte S.A	Pesos	México	0	244,776,529
Banobras S.N.C	Pesos	México	0	294,359,962
Emisión Bursátil	Pesos	México	0	82,795,062
Titulos y Valores:				
Arrendamientos Financieros				
Deuda Externa				
Organismos Financieros Internacionales				
Deuda Bilateral				
Titulos y Valores				
Arrendamientos Financieros				
<b>Subtotal Corto Plazo</b>			<b>0</b>	<b>1,020,663,657</b>
Largo Plazo				
Deuda Intena				
Instituciones de Crédito:				
Banamex S.A	Pesos	México	6,809,851,136	6,735,688,651
BBVA	Pesos	México	15,842,028,097	15,503,208,346
Santander S.A	Pesos	México	4,184,843,957	4,088,430,377
Banorte S.A	Pesos	México	12,631,465,603	12,311,241,474
Banobras S.N.C	Pesos	México	18,723,475,027	18,352,013,630
Emisión Bursátil	Pesos	México	2,620,420,193	2,511,359,991
Arrendamientos Financieros:				
Deuda Externa				
Organismos Financieros Internacionales				
Deuda Bilateral				
Titulos y Valores				
Arrendamientos Financieros				
<b>Subtotal Largo Plazo</b>			<b>60,812,084,013</b>	<b>59,501,942,469</b>
Bono Cupon Cero			-2,061,266,800	-2,099,890,536
Otros Pasivos			9,808,574,913	0
<b>TOTAL DEUDA Y OTROS PASIVOS</b>			<b>68,559,392,125</b>	<b>58,422,715,590</b>

Bajo protesta de decir verdad declaramos que los Estados Financieros y sus notas, son razonablemente correctos y son responsabilidad del emisor.

M. en A.P. Álvaro Mendoza González  
Subdirector A de Contabilidad del Sector Central

M. en A.P. Antonio Ruiz Labastida  
Director de Contabilidad del Sector Central



# 1.8. NOTAS A LOS ESTADOS FINANCIEROS





"2026. Año del Humanismo Mexicano en el Estado de México".

Subsecretaría de Planeación y Presupuesto

Contaduría General Gubernamental

Dirección de Contabilidad del Sector Central

**NOTAS A LOS ESTADOS FINANCIEROS**

Sector Central del Poder Ejecutivo del Gobierno del Estado de México ("el Gobierno") y por el período terminado el 31 de marzo de 2026.

(Cifras presentadas en pesos mexicanos \$)

(Las notas que se acompañan a los estados financieros al 31 de marzo de 2026, forman parte integrante de dichos estados y se presentan comparativas con las de marzo 2025; las cifras correspondientes a este último año no incluyen comentarios y se presentan solo para efectos de comparación.)

**A) NOTAS DE DESGLOSE**

**I. NOTAS AL ESTADO DE SITUACIÓN FINANCIERA AL 31 DE MARZO DE 2026.**

**I.1 EFECTIVO Y EQUIVALENTES**

Este rubro incluye el efectivo en caja, bancos, fondos fijos de caja y las inversiones en instituciones financieras.

(Pesos)

CONCEPTO	MARZO 2026	MARZO 2025
Bancos	24,456,870,199	28,636,121,886
Fondo Fijo de Caja	17,289,611	17,024,563
<b>TOTAL:</b>	<b>24,474,159,810</b>	<b>28,653,146,449</b>

**Bancos/Tesorería**

(Pesos)

CONCEPTO	MARZO 2026	MARZO 2025
Santander, S.A.	588,908,631	695,622,473
BBVA, S.A.	18,568,846,391	15,276,174,986
Citibanamex, S.A.	1,610,296,251	3,240,224,812
HSBC, S.A.	909,439,269	991,731,292
Banorte, S.A. de C.V.	279,690,524	858,362,336
Scotiabank, Inverlat, S.A.	159,271,692	628,330,620
Banca Afirme, S.A.	8,510,098	1,697,474,262
Banco Inbursa, S.A.	6,557,654	33,554,651
MONEX	10,000	0
Banco del Bajío, S.A.	692,455,348	1,651,190,914
Banco del Bienestar.	259,158,828	176,291,608
Banco Azteca, S.A.	329,294,719	2,918,221,309
CI Banco, S.A.	20,471	6,661,768
Banco Multiva, S.A.	983,417,973	199,984,118
Banco Banregio, S.A.	60,881,769	262,187,545
Bansi, S.A.	110,580	109,193
<b>TOTAL:</b>	<b>24,456,870,199</b>	<b>28,636,121,886</b>





“2026. Año del Humanismo Mexicano en el Estado de México”.

**Subsecretaría de Planeación y Presupuesto**

Contaduría General Gubernamental

Dirección de Contabilidad del Sector Central

## I.2 DERECHOS A RECIBIR EFECTIVOS O EQUIVALENTES

Este rubro se integra por las cuentas por cobrar y por los deudores diversos por cobrar a corto plazo, los cuales representan los derechos a favor del Gobierno y por inversiones financieras (valores), por operaciones financieras efectuadas con Organismos Auxiliares, Ayuntamientos, Organismos Autónomos y Asociaciones y por las asignaciones sujetas a comprobación. Este rubro se integra como sigue:

(Pesos)

CONCEPTO	MARZO 2026	MARZO 2025
Inversiones Financieras de Corto Plazo	17,427,217,187	14,277,803,594
Cuentas por Cobrar a Corto Plazo	458,452,790	196,479,840
Deudores Diversos por Cobrar a Corto Plazo	226,819,222	2,136,248,115
<b>TOTAL:</b>	<b>18,112,489,199</b>	<b>16,610,531,548</b>

Los saldos en las cuentas de inversión de recursos federales y de recursos estatales se integran como sigue:

### Inversiones Financieras a Corto Plazo

(Pesos)

CONCEPTO	MARZO 2026	MARZO 2025
Concentradora Estatal	556,346,837	458,656,985
Fondo de Aportaciones Múltiples (FAM)	1,254,001,622	666,236,797
GEM Mesa Dinero y Sociedades Inversion	3,895,747,719	1,285,308,619
Inversiones GEM	11,694,840,762	11,847,312,937
Inversiones Varios Programas	2,795,317	2,588,400
Prog Fideicomiso Reserv Territorial desarrollo equip urbano regional F/1385	7,668,485	3,063,581
Socorro de Ley Cuota Alimentaria	15,816,444	14,636,275
<b>TOTAL:</b>	<b>17,427,217,187</b>	<b>14,277,803,594</b>





"2026. Año del Humanismo Mexicano en el Estado de México".

Subsecretaría de Planeación y Presupuesto

Contaduría General Gubernamental

Dirección de Contabilidad del Sector Central

Cuentas por Cobrar a Corto Plazo

(Pesos)

CONCEPTO	MARZO 2026	MARZO 2025
Organismos Auxiliares	47,486,224	50,717,167
H. Ayuntamientos	48,878,720	7,122,528
Poderes	3,892,201	4,177,711
Otras Cuentas por Cobrar	245,754,850	22,036,879
Cuentas por Cobrar a Corto Plazo	112,425,554	112,425,554
Órganos Autónomos	15,242	0
<b>TOTAL:</b>	<b>458,452,790</b>	<b>196,479,840</b>

Deudores Diversos por Cobrar a Corto Plazo

(Pesos)

CONCEPTO	MARZO 2026	MARZO 2025
Anticipos de Gastos a Comprobar	73,001,564	2,090,128,181
Otros Deudores Diversos	153,817,658	46,119,934
<b>TOTAL:</b>	<b>226,819,222</b>	<b>2,136,248,115</b>

La antigüedad de los saldos que integran el rubro de Deudores Diversos al 31 de marzo de 2026 es el siguiente:

(Pesos)

CONCEPTO	90 días	180 días	menor o igual a 365 días	mayor a 365 días	Total
Anticipos de Gastos a Comprobar	72,901,746	-	-	99,818	73,001,564
Otros Duedores Diversos	153,817,658	-	-	-	153,817,658
<b>TOTAL</b>	<b>226,719,404</b>	<b>-</b>	<b>-</b>	<b>99,818</b>	<b>226,819,222</b>

I.3 DERECHOS A RECIBIR BIENES O SERVICIOS

Este rubro representa los anticipos otorgados por el Gobierno a corto plazo, sujetos a comprobación o amortización por parte de proveedores y contratistas.





"2026. Año del Humanismo Mexicano en el Estado de México".

Subsecretaría de Planeación y Presupuesto

Contaduría General Gubernamental

Dirección de Contabilidad del Sector Central

Anticipos a Contratistas (obras)

(Pesos)

CONCEPTO	MARZO 2026	MARZO 2025
A&S Construction Group, S.A. de C.V.	60,372	60,372
Abelda S.A. de C.V.	11,047	11,047
Alge Ramírez Constructora, S. de R.L. de C.V.	56,367	56,367
Antonio Hernández Benítez	204	204
Argemu. S.A. de C.V.	9,521	9,521
Arma Odisea Constructora, S.A. de C.V.	872,151	872,151
Armonía y Diseño, S.A. de C.V.	782,741	782,741
Carlos Israel Martínez Sedano	0	0
Celso Raymundo Ramírez Órnelas	1,758,220	1,758,220
Conigar Construcciones, S.A. de C.V.	0	5,468,037
Consortio Rodahu, S.A. de C.V.	35,374	35,374
Construcciones Berrelleza Macedo, S.A.	0	3,903,216
Construcciones Cufesi, S.A. de C.V.	6,079,028	6,079,028
Construcciones Prolijas, S.A. de C.V.	439,655	439,655
Construcciones Reyes & Ruiz, S.A. de C.V.	0	4,059,094
Construcciones Roga89, S.A. de C.V.	12,088	12,088
Constructor y Pavimentos Boque, S.A. de C.V.	0	3,990,145
Constructora Arpoza, S.A. de C.V.	39,052	39,052
Constructora Elvía, S.A. de C.V.	1,965,130	1,965,130
Constructora Menwork Mexico S.A. de C.V.	1,625,759	1,625,759
Constructora Mesvi, S.A. de C.V.	301,280	301,280
Constructora Saldierna, S.A.	1,017,398	1,017,398
Constructora y Comercializadora Resro, S.A. de C.V.	183,265	183,265
Constructora y Edificadora Nafesa, S.A. de C.V.	359,158	359,158
Constructores de Jaltocan, S.A. de C.V.	1,528,291	1,528,291
CRIPZA Construcciones, S.A. de C.V.	1,293,098	1,293,098
Decibelio México, S.A. de C.V.	691,901	691,901
Dragado y Urbanizaciones Siglo 21, S.A. de C.V.	109,475	109,475
Edificación, Logística e Infraestructura de Puentes y Carreteras San Jorge	0	199,610
Escodem S.A. de C.V.	0	0
Estándares Globales para el Desarrollo Sustentable, S.A. de C.V.	17,157	17,157
Estrategias Constructivas Corzu, S.A. de C.V.	2,620,259	2,620,259
G PUNTOS Z ARQUITECTOS, SA DE CV	3,214,790	12,012,045
Grupo Constructor Abaco, S.A. de C.V.	6,828,862	7,127,395
Grupo Constructor Blad S.A. de C.V.	1,292,831	1,292,831
Grupo Constructor D Siete, S.A. de C.V.	410,569	410,569
Grupo Constructor Mygae, S.A. de C.V.	0	4,388,633
Grupo Constructor Trucorsa, S.A. de C.V.	156,996	156,996
Grupo CORPBO, S.A. de C.V.	0	4,458,500
Grupo de Investigadores y Proyectos, S.A. de C.V.	425,270	425,270
Grupo Empresarial de Puentes y Estructuras, S.A. de C.V.	594,828	594,828
Grupo Fervic, S.A. de C.V.	75,582	75,582
Grupo Hércules Promotora y Constructora, S.A. de C.V.	38,923	38,923
Grupo L & C7 Diseños Constructivos, S.A. de C.V.	2,427,652	2,427,652
Grupo Natural Work, S.A. de C.V.	0	3,911,697
Guillermo Alfonso Cisneros López	43,183	43,183





“2026. Año del Humanismo Mexicano en el Estado de México”.

Subsecretaría de Planeación y Presupuesto

Contaduría General Gubernamental

Dirección de Contabilidad del Sector Central

Harkonwen Constructores, S.A. de C.V.	3,704,859	3,704,859
Héctor Contreras Rodríguez	0	5,211,269
ICAV Construcciones, S.A. de C.V.	2,819,333	0
IMV de México, S.A. de C.V.	772,759	772,759
Inambtec, S.A. de C.V.	0	4,905,135
Infraestructura Arpa, S.A. de C.V.	4,340,715	4,340,715
Infraestructura de México, S.A. de C.V.	1,032,906	1,032,906
Infraestructura y Consultoría ICON, S.A. de C.V.	0	0
Ingeniería Alternativa y Proyectos, S.A. de C.V.	0	6,986,712
Ingeniería y Construcciones GABE, S.A. de C.V.	1,545,473	1,545,473
Jamal, Constructora de México, Acabados y Suministros, S.A. de C.V.	0	4,416,160
Jicalán Moreno Armando	0	3,746,119
KARMIR Inmobiliaria Construcciones y Servicios, S.A. de C.V.	13,504	13,504
Kiansa, S.A. de C.V.	3,458,577	3,458,577
Kisa Importaciones, S.A. de C.V.	5,090,923	5,090,923
Launak, S.A. de C.V.	7,217,952	7,217,952
LCD-ONCE, S.A. de C.V.	0	2,757,036
LM Grupo Constructor, S.A. de C.V.	214,957	214,957
Lupsa Construcciones, S.A. de C.V.	9,375	9,375
Lutum Construcciones, S. de R.L.	0	7,539,552
Orcasa Construcciones, S.A. de C.V.	1,236,745	1,236,745
Orissa Construcciones, S.A. de C.V.	82	7,864,403
Paul Amador García	0	4,376,440
Proviconsá, S.A. de C.V.	1,379,310	1,379,310
Proyectos y Construcciones FASAT, S.A. de C.V.	940,989	940,989
Quetzal Ingeniería, S.A. de C.V.	12,411,598	12,411,598
Ranvalerm Puentes y Autovías del Centro S.A. de C.V.	0	4,375,271
REC 21, S.A. de C.V.	301,724	301,724
ROA Desarrolladora de Infraestructura, S.A. de C.V.	6,033	6,033
Roder Construcciones, S.A. de C.V.	977,581	977,581
Rodríguez Esquivel José Luis	45,584	45,584
Romo y Asociados Construcciones, S.A. de C.V.	3,527,066	3,527,066
S.M. Tenox Construcciones, S.A. de C.V.	522,118	522,118
Scorpio Construcciones y Urbanizaciones, S.A. de C.V.	0	4,182,082
Segivan, S.A. de C.V.	1,117,843	1,117,843
Servicios de Ingeniería Eléctrica Especializada y Comercialización, S.A. de C.V.	0	396,174
Servicios Eficientes del Prado, S.A. de C.V.	3,605,205	3,605,205
Servicios Integrales CSSA, S.A. de C.V.	211,966	211,966
Siga Construcciones, S.A. de C.V.	14,452	14,452
Soluciones Integrales BK, S.A. de C.V.	0	8,102,615
Soplo Soluciones Integrales, S.A. de C.V.	130,870	130,870
Suministros Comerciales Chite S.A.P.I. de C.V.	709,280	709,280
Tender Projects Construcciones, S.A. de C.V.	4,095,344	4,095,344
Ulsa Consorcio Urbanista e Inmobiliario, S.A.	0	0
Urbanizadora Recea, S.A. de C.V.	1,617,818	1,617,818
Urbe Servicios Profesionales en Construcción, S.A. de C.V.	2,031,588	2,031,588
Utepa urbanizaciones, terracerías y pavimentos, S.A. de C.V.	731,445	731,445
Vime Construcciones, S.A. de C.V.	1,089	1,089
Wolf Constructores, S.A. de C.V.	842,059	10,072,974
<b>TOTAL</b>	<b>104,056,597</b>	<b>214,801,785</b>





"2026. Año del Humanismo Mexicano en el Estado de México".

**Subsecretaría de Planeación y Presupuesto**  
Contaduría General Gubernamental  
Dirección de Contabilidad del Sector Central

**I.4 INVENTARIO**

Sin información que revelar.

**I.5 INVERSIONES FINANCIERAS A LARGO PLAZO**

Este rubro lo integran los Títulos y Valores a Largo Plazo, que representa los montos de las acciones y valores propiedad del Gobierno; los Fideicomisos Mandatos y Análogos, que representan las aportaciones que ha realizado para la constitución y operación de diversos fideicomisos encaminados al cumplimiento de metas o programas específicos. Así como las Participaciones y Aportaciones de Capital al patrimonio de los Organismos Auxiliares y Empresas Estatales, a costo histórico.

(Pesos)

CONCEPTO	MARZO 2026	MARZO 2025
Fideicomisos, Mandatos y Análogos	5,217,252,479	4,731,983,987
Participaciones y Aportaciones de Capital	897,217,886	897,217,886
Títulos y Valores a Largo Plazo	2,000,000	2,000,000
<b>TOTAL:</b>	<b>6,116,470,365</b>	<b>5,631,201,873</b>

Títulos y Valores a Largo Plazo

Participaciones y Aportaciones de Capital

(Pesos)

CONCEPTO	MARZO 2026	MARZO 2025
<b>Acciones</b>		
Empresa Avandaro, S.A.	2,000,000	2,000,000
<b>TOTAL:</b>	<b>2,000,000</b>	<b>2,000,000</b>





“2026. Año del Humanismo Mexicano en el Estado de México”.

Subsecretaría de Planeación y Presupuesto

Contaduría General Gubernamental

Dirección de Contabilidad del Sector Central

Los Fideicomisos en los que el Gobierno, participa como fideicomitente son los siguientes:

**Fideicomiso, Mandatos y Análogos**

(Pesos)

CONCEPTO	MARZO 2026	MARZO 2025
IMC	14,364,372	886,539
OSEM	5,850,453	5,237,025
ISFA	22,902	101,148
Fideicomiso Protección Civil	33,936	33,921
2do. Convenio Modificatorio de Re-expresión Ci Banco F/00105	2,898,076,889	2,844,054,461
Fideicomiso Des. de Infraestructura del Estado de México F/3740	59,443,054	58,575,246
Fideicomiso del Fondo Metropolitano del Valle de México F/685	18,046,345	17,968,245
Fideicomiso Impuesto Sobre Erogaciones Por Remuneración al Trabajo Personal (ISERTP)	465,070,813	455,315,520
Fideicomiso Fondo de Aportaciones para la Infrae. Social (FAIS) F/7	215,821	457,551
Fideicomiso Fondo Metropolitano del Valle de Toluca F/803	36,081,414	34,650,483
Fideicomiso 1734 Programa Especial FEFOM	726,396,359	707,567,137
Fideicomiso Irrevocable Administración Fuente de Pago 2145 (Mexicable)	1,687,956	1,473,172
Fideicomiso Estado de México Implementación Nuevo Sistema de Justicia Penal 2218	0	98,442,640
F 1385 Fideicomiso Reserva Terr. Desarrollo Equipamiento Urb. Regional	493,722,087	507,220,899
Fideicomiso de Movilidad para Ciclistas y Transeuntes (FIMOCYT) 4149183	113,086,728	0
Concesionario (FIREFLO)	385,353,350	0
<b>TOTAL:</b>	<b>5,217,252,479</b>	<b>4,731,983,987</b>

**I.6 BIENES INMUEBLES, INFRAESTRUCTURA Y CONSTRUCCIONES EN PROCESO**

Este rubro incluye la inversión realizada por el Gobierno en edificios no habitacionales, terrenos y otros inmuebles, así como las construcciones (obras) en proceso al cierre del ejercicio.

(Pesos)

CONCEPTO	MARZO 2026	MARZO 2025
Terrenos	73,158,350,172	70,512,444,608
Edificios No Habitacionales	116,194,968,015	113,871,116,320
Infraestructura	6,416,566,656	6,146,423,825
Construcciones en Proceso en Bienes de Dominio Público	3,337,481,550	3,139,688,994
Construcciones en Proceso en Bienes Propios	34,818,897	213,204,527
<b>TOTAL:</b>	<b>199,142,185,290</b>	<b>193,882,878,274</b>





“2026. Año del Humanismo Mexicano en el Estado de México”.

Subsecretaría de Planeación y Presupuesto  
Contaduría General Gubernamental  
Dirección de Contabilidad del Sector Central

**I.7 BIENES MUEBLES**

En este renglón se presenta la inversión realizada por el Gobierno en mobiliario y equipo de administración, mobiliario y equipo educacional y recreativo, equipo de transporte, equipo e instrumental médico y de laboratorio, equipo de defensa y seguridad, maquinaria, obras de arte, activos biológicos y otros bienes muebles a costos históricos y se integra como sigue:

(Pesos)

CONCEPTO	MARZO 2026	MARZO 2025
Mobiliario y Equipo de Administración	1,732,912,266	1,497,062,136
Mobiliario y Equipo Educacional y Recreativo	16,466,396	15,306,549
Equipo e Instrumental Médico y de Laboratorio	101,502,715	98,721,872
Equipo de Transporte	2,797,596,011	2,484,819,831
Equipo de Defensa y Seguridad	333,731,965	328,845,382
Maquinaria, Otros Equipos y Herramientas	2,775,593,953	2,508,046,678
Colecciones, Obras de Arte y Objetos Valiosos	85,837,030	85,896,134
Activos Biológicos	1,011,000	1,100,000
<b>TOTAL:</b>	<b>7,844,651,337</b>	<b>7,019,798,582</b>

El valor histórico de los bienes muebles, inmuebles y construcciones en proceso al 31 de marzo de 2026, es por 206 mil 986 millones 836 mil 627 pesos.

Estos activos se deprecian por el método de línea recta, y la depreciación acumulada al 31 de marzo de 2026 asciende a 27 mil 595 millones 167 mil 872 pesos (23 mil 622 millones 966 mil 96+ pesos, para el mismo mes de 2025).

(Pesos)

CONCEPTO	MARZO 2026	MARZO 2025
<b>DEPRECIACIONES, DETERIORO Y AMORTIZACIONES ACUMULADA DE BIENES</b>		
Edificios No Habitacionales	20,828,668,716	18,574,971,697
Mobiliario y Equipo de Administración	1,381,913,243	1,118,330,377
Mobiliario y Equipo Educacional y Recreativo	15,699,694	7,696,617
Equipo e Instrumental Médico y de Laboratorio	100,235,099	52,475,545
Equipo de Transporte	2,454,862,326	1,854,545,595
Equipo de Defensa y Seguridad	328,475,676	225,841,686
Maquinaria, Otros Equipos y Herramientas	2,457,933,235	1,784,468,669
Colecciones, Obras de Arte y Objetos Valiosos	27,379,883	4,636,670
<b>TOTAL:</b>	<b>27,595,167,872</b>	<b>23,622,966,856</b>





“2026. Año del Humanismo Mexicano en el Estado de México”.

Subsecretaría de Planeación y Presupuesto  
Contaduría General Gubernamental  
Dirección de Contabilidad del Sector Central

Las tasas de depreciación para el ejercicio 2026 son las siguientes:

**Porcentajes de Depreciación**

BIENES	Porcentaje Anual
Vehículos	10%
Vehículos de Seguridad Pública y Atención de Urgencias	20%
Equipo de Cómputo	20%
Mobiliario y Equipo de Oficina	3%
Edificios	2%
Maquinaria	10%
El Resto	10%

**I.8 CUENTAS POR PAGAR A CORTO PLAZO**

Este rubro está constituido por obligaciones pendientes de pago al cierre del ejercicio a proveedores, contratistas por obras públicas y reembolsos a organismos auxiliares, Ayuntamientos y Asociaciones, así como retenciones a favor de terceros y otros pasivos por pagar y se analizan como sigue:

(Pesos)

CONCEPTO	MARZO 2026	MARZO 2025
Proveedores Por Pagar a Corto Plazo	0	234,548,798
Contratistas por Obras Públicas Por Pagar a Corto Plazo	2,916,915	6,758,151
Transferencias Otorgadas por Pagar a Corto Plazo	778,516,704	510,566,608
Retenciones y Contribuciones por Pagar a Corto Plazo	4,949,497,511	3,709,244,065
Otras Cuentas por Pagar a Corto Plazo	7,926,105,194	5,653,313,051
<b>TOTAL:</b>	<b>13,657,036,324</b>	<b>10,114,430,673</b>

El estado de vencimientos de cuentas por pagar a corto plazo correspondiente al 31 de marzo de 2026, es el siguiente:

(Pesos)

CONCEPTO	90 días	180 días	menor o igual a 365 días	mayor a 365 días	Total
Retenciones y Contribuciones por Pagar a Corto Plazo	4,949,497,511	-	-	-	4,949,497,511
Transferencias Otorgadas por Pagar a Corto Plazo	702,625,233	-	-	75,891,471	778,516,704
Contratistas por Obras Públicas por Pagar a Corto Plazo	1,192,776	-	-	1,724,139	2,916,915
Proveedores por Pagar a Corto Plazo	-	-	-	-	-
Otras Cuentas por Pagar a Corto Plazo	7,305,496,069	409,443,127	-	211,165,998	7,926,105,194
<b>TOTAL</b>	<b>12,958,811,590</b>	<b>409,443,127</b>	<b>-</b>	<b>288,781,607</b>	<b>13,657,036,324</b>

**I.9 FONDOS Y BIENES DE TERCEROS EN GARANTÍA Y/O ADMINISTRACIÓN A CORTO PLAZO**

Representan depósitos a favor de terceros derivados de garantías por la determinación de una orden administrativa o judicial.

Al mes de marzo de 2025, este rubro no presenta saldo a informar.





“2026. Año del Humanismo Mexicano en el Estado de México”.

Subsecretaría de Planeación y Presupuesto  
Contaduría General Gubernamental  
Dirección de Contabilidad del Sector Central

## I.10 DEUDA PÚBLICA A LARGO PLAZO

### a. Ingresos por financiamiento y deuda pública

En el Gobierno del Estado de México se ha iniciado un proceso de transformación con acciones concretas, que responden al mandato ciudadano. Se constituyó un gabinete paritario, y se promovió reorganizar la administración pública, se concretaron políticas públicas enfocadas a mantener un gobierno honesto, transparente, responsable y austero, que rinda cuentas claras a partir del uso eficaz y eficiente de los recursos públicos.

Para el ejercicio fiscal 2026, y conforme a lo autorizado mediante la Gaceta de Gobierno del 17 de diciembre de 2025, se faculta al Gobierno del Estado para llevar a cabo las siguientes acciones:

Se autoriza al Gobierno del Estado a través de la persona Titular del Ejecutivo del Estado, por sí o por conducto de la Secretaría de Finanzas, para llevar a cabo la contratación de Instrumentos Derivados que conlleven obligaciones de pago a cargo del Estado, por plazos mayores a un año hasta por un plazo máximo de 1,800 días a partir de su contratación o inicio de la cobertura, para cubrir los riesgos de tasa de interés de los créditos que hayan sido contratados previamente y formen parte del saldo de la deuda pública del Gobierno del Estado de México, hasta por el monto nominal de \$16,000,000,000.00 (Dieciséis mil millones de pesos 00/100 M.N.); los cuales tendrán como fuente de pago ingresos locales o participaciones federales, lo anterior, siempre y cuando no se rebase el plazo de los créditos a cubrir ni el techo de las contrataciones, de acuerdo con la clasificación del Sistema de Alertas establecidas en el artículo 46 de la Ley de Disciplina Financiera de las Entidades Federativas y los Municipios, 41 del Reglamento del Registro Público Único de Financiamientos y Obligaciones de Entidades Federativas y Municipios y el artículo 260 Ter del Código Financiero del Estado de México y Municipios.

### b. Refinanciamiento de la Deuda Pública:

En el presente ejercicio fiscal, y en alineación con las políticas establecidas en el Plan de Desarrollo del Estado de México, se han implementado estrategias orientadas a incrementar los recursos públicos y optimizar la administración financiera, con el objetivo de generar un cambio significativo en la gestión gubernamental.

### c. Deuda Pública al 31 de marzo de 2026.

Al 31 de marzo de 2026, la deuda pública consolidada del Gobierno del Estado de México ascendió a 60,522,606,126 (sesenta mil quinientos veinte dos millones seiscientos seis mil ciento veintiséis pesos), correspondiente en su totalidad (100%) a operaciones de crédito contratadas por el Sector Central.





“2026. Año del Humanismo Mexicano en el Estado de México”.

Subsecretaría de Planeación y Presupuesto

Contaduría General Gubernamental

Dirección de Contabilidad del Sector Central

Cabe señalar que, en caso de hacerse válido en ese momento el valor nominal del Bono Cupón Cero, la deuda pública del Gobierno del Estado de México se reduciría a 58,422,715,590 (cincuenta y ocho mil cuatrocientos veintidós millones setecientos quince mil quinientos noventa pesos).

## COMPARATIVO DE DEUDA

Marzo 2026

(Pesos)

CONCEPTO	2026	2025
<b>Saldo al 1º de enero</b>	<b>60,812,084,013</b>	<b>61,742,663,634</b>
<b>Contrataciones:</b>		
Deuda contratada del periodo	0	0
<b>Total deuda contratada</b>	<b>0</b>	<b>0</b>
<b>Amortizaciones:</b>		
Amortizaciones de la deuda en el periodo	-289,477,886	-20,127,059
<b>Total de Amortizaciones</b>	<b>-289,477,886</b>	<b>-20,127,059</b>
<b>Endeudamiento neto</b>	<b>-289,477,886</b>	<b>-20,127,059</b>
<b>Saldo Deuda Pública</b>	<b>60,522,606,126</b>	<b>61,541,384,574</b>
<b>Valor nominal del bono cupón cero</b>	<b>-2,099,890,536</b>	<b>-1,947,605,818</b>
<b>Saldo de la Deuda Pública menos Bono Cupón Cero</b>	<b>58,422,715,590</b>	<b>59,593,778,757</b>

Como resultado del cumplimiento adecuado en las amortizaciones ordinarias, se ha registrado una reducción en el saldo de la deuda pública por un monto de 289,477,886 (doscientos ochenta y nueve millones cuatrocientos setenta y siete mil ochocientos ochenta y seis pesos), en comparación con el saldo registrado al cierre del ejercicio fiscal 2025.

Al 31 de marzo, no se han llevado a cabo ninguna contratación





“2026. Año del Humanismo Mexicano en el Estado de México”.

Subsecretaría de Planeación y Presupuesto

Contaduría General Gubernamental

Dirección de Contabilidad del Sector Central

Respecto a las amortizaciones, estas se han efectuado de manera puntual conforme a los vencimientos establecidos, quedando distribuidas de la siguiente manera en términos porcentuales: Banca Comercial 64.3% Banca de Desarrollo 26.6% y Emisión Bursátil 9.1%.

**Marzo 2026**

(Pesos)

<b>AMORTIZACIONES</b>		
<b>CONCEPTO</b>		
<b>BANCA COMERCIAL</b>	<b>186,111,312</b>	<b>64.3%</b>
Citibanamex S.A.	15,974,099	5.5%
BBVA México S.A.	73,104,612	25.3%
Santander S.A.	21,585,000	7.5%
Banorte S.A	75,447,600	26.1%
<b>EMISIÓN BURSÁTIL</b>	<b>26,265,140</b>	<b>9.1%</b>
<b>BANCA DE DESARROLLO</b>	<b>77,101,435</b>	<b>26.6%</b>
Banobras S.N.C.	77,101,435	26.6%
<b>TOTAL</b>	<b>289,477,886</b>	<b>100%</b>

El monto cubierto por concepto de amortizaciones correspondiente al 31 de marzo de 2026 asciende a 289,477,886 (doscientos ochenta y nueve millones cuatrocientos setenta y siete mil ochocientos ochenta y seis pesos).

**COMPARATIVO DE LO AUTORIZADO CONTRA LO EJERCIDO**

**Marzo 2026**

(Pesos)

<b>Concepto</b>	<b>Autorizado</b>	<b>Ejercido</b>	<b>Variación</b>	<b>%</b>
<b>Contrataciones</b>	0	0	0	0.0
<b>Disposiciones</b>		0		
<b>Amortizaciones</b>	2,193,684,639	289,477,886	1,904,206,753	13.2
<b>Variación</b>		-289,477,886		

En cuanto a la estructura de la deuda, los principales acreedores de la Deuda Pública Consolidada del Estado de México se distribuyen de la siguiente manera: Banobras 30.8%, BBVA 26.1%, Banorte 20.7%, Banamex 11.2%, Santander 6.9 y Emisión Bursátil 4.3%.





“2026. Año del Humanismo Mexicano en el Estado de México”.

Subsecretaría de Planeación y Presupuesto  
Contaduría General Gubernamental  
Dirección de Contabilidad del Sector Central

**ESTRUCTURA DE LA DEUDA**  
**Marzo 2026**  
(Pesos)

Concepto	Monto	%
<b>Banca Comercial</b>		
Banobras S.N.C.	<b>18,646,373,592</b>	30.8
<b>Banca Comercial</b>	<b>39,282,077,481</b>	64.9
Banamex S.A.	6,793,877,037	11.2
BBVA México S.A.	15,768,923,485	26.1
Santander S.A.	4,163,258,957	6.9
Banorte S.A.	12,556,018,003	20.7
<b>Emisión Bursátil</b>	<b>2,594,155,053</b>	4.3
<b>Saldo de la Deuda</b>	<b>60,522,606,126</b>	<b>100.0</b>
Valor Nominal de los Bonos Cupón Cero	-2,099,890,536	
<b>Saldo de la Deuda menos Bono Cupón Cero</b>	<b>58,422,715,590</b>	

Derivado de lo anterior, el perfil de vencimientos del saldo de la Deuda Pública del Gobierno del Estado de México para el período 2025-2043 se define principalmente por las condiciones de los créditos pactados al concretarse el refinanciamiento y la reestructuración de los pasivos del Estado en 2018. Este perfil se complementa con el manejo responsable de las operaciones financieras subsiguientes, lo que ha permitido lograr condiciones óptimas para la administración de la deuda pública.

El resultado de esta estrategia es un perfil de crecimiento alineado con la tendencia de los ingresos de libre disposición, garantizando que en ningún año se presenten presiones significativas por vencimientos que superen el 11.72% del saldo insoluto.





“2026. Año del Humanismo Mexicano en el Estado de México”.

Subsecretaría de Planeación y Presupuesto  
Contaduría General Gubernamental  
Dirección de Contabilidad del Sector Central

### Perfil de Vencimientos de la Deuda Pública al 31 de marzo 2026

	PERFIL DE AMORTIZACIÓN (Pesos)	%
2026	1,020,998,488	1.7%
2027	1,752,324,519	2.9%
2028	2,235,177,892	3.7%
2029	2,747,841,249	4.5%
2030	3,262,919,270	5.4%
2031	3,764,892,486	6.2%
2032	7,091,388,159	11.7%
2033	4,610,888,416	7.6%
2034	4,969,299,197	8.2%
2035	5,332,500,877	8.8%
2036	5,532,256,505	9.1%
2037	5,804,196,554	9.6%
2038	6,194,677,431	10.2%
2039	3,009,491,139	5.0%
2040	1,386,381,566	2.3%
2041	1,025,891,321	1.7%
2042	617,013,962	1.0%
2043	164,467,097	0.3%
<b>Saldo Deuda Pública</b>	<b>60,522,606,126</b>	<b>100.0%</b>
<b>Valor Nominal del Bono Cupón Cero</b>	<b>-2,099,890,536</b>	
<b>Saldo Deuda Pública menos bono cupón cero</b>	<b>58,422,715,590</b>	





“2026. Año del Humanismo Mexicano en el Estado de México”.

Subsecretaría de Planeación y Presupuesto

Contaduría General Gubernamental

Dirección de Contabilidad del Sector Central

Al Primer Trimestre de 2026, la Deuda Pública del Gobierno del Estado de México se estructura de la siguiente manera respecto a cobertura (swaps): el 9% corresponde a créditos a tasa fija, el 19.4% a deuda con cobertura (swaps), y el 71.6% a deuda sin cobertura, estos porcentajes se detallan a continuación en el cuadro siguiente

<b>Estructura de Deuda Cubierta por Swap´s y Tasa Fija</b>		
<b>(Pesos)</b>		
DEUDA PÚBLICA A TASA FIJA	<b>5,464,189,629</b>	<b>9%</b>
DEUDA PÚBLICA CON COBERTURA	<b>11,717,434,529</b>	<b>19.4%</b>
DEUDA PÚBLICA SIN COBERTURA	<b>43,340,981,967</b>	<b>71.6%</b>
<b>SALDO DEUDA PÚBLICA AL 31 DE DICIEMBRE DE 2025</b>	<b>60,522,606,126</b>	<b>100.0%</b>

**d. Créditos Bono Cupón Cero**

En referencia al Capítulo I de las Reglas de Operación del Fideicomiso "Fondo de Apoyo para la Infraestructura y Seguridad" en el apartado 2 Inciso IV define: que los Bonos Cupón Cero se le denomina a los pagarés suscritos por BANOBRAS en el ámbito de las Acciones de Financiamiento, en moneda nacional y en un plazo de hasta 20 años, con el propósito exclusivo de que sirvan como fuente de pago del principal y accesorios de los créditos PROFISE y FONREC, al amparo de los proyectos federales a su vencimiento o a la fecha de su liquidación o el vencimiento anticipado en su caso.

Con fundamento en la Cláusula Séptima del Contrato de Crédito Simple celebrado entre el Gobierno del Estado de México y BANOBRAS, el 6 de junio de 2012 (el contrato PROFISE), este crédito tiene como Obligación de Pago, calcular Intereses Ordinarios Sobre Saldos Insolutos; considerando los títulos suscritos, los intereses se calculan sobre el saldo y la tasa de interés que se formalizó con BANOBRAS para cada disposición. Respecto al pago del principal y dada la estructura del Bono Cupón Cero adquirido, que servirá como fuente de pago del principal de la correspondiente disposición del crédito, según se establece en Cláusula Sexta, párrafo 7 del Contrato, a la fecha no se han realizado amortizaciones, por lo que la base de cálculo al 31 de marzo de 2026 fue de 2,870,034,576 (dos mil ochocientos setenta millones treinta y cuatro mil quinientos setenta y seis pesos).

Con fecha 22 de febrero de 2018, el GEM obtuvo un crédito simple con el Banco Nacional de Obras y Servicios Públicos, S. N. C., hasta por la cantidad de 1,300,000,000 (mil millones de pesos), cuyo destino es solventar el costo de obras y acciones de reconstrucción de infraestructura estatal, acordadas con el Ejecutivo Federal, en el marco de lo dispuesto por las Reglas Generales del Fondo de Desastres Naturales y sus respectivos Lineamientos de Operación, de acuerdo con la Declaratoria de Desastre Natural publicada en el Diario Oficial de la Federación de fecha 29 de septiembre de 2017, para 12 municipios del Estado de México.

En el marco de lo previsto en el Fideicomiso Fondo de Desastres Naturales (FONDEN), las Reglas Generales del FONDEN, los Lineamientos de Operación Específicos del FONDEN, el Fondo de Reconstrucción de Entidades Federativas (Fideicomiso 2186), las Reglas de Operación del Fideicomiso 2186, el Programa de Financiamiento para la Reconstrucción de Entidades Federativas (FONREC).

Con fundamento en la Cláusula Séptima del Contrato de Crédito Simple celebrado entre el Gobierno del Estado de México y BANOBRAS, el 22 de febrero de 2018 (el contrato), este crédito tiene como obligación de Pago, calcular Intereses Ordinarios Sobre





**“2026. Año del Humanismo Mexicano en el Estado de México”.**

**Subsecretaría de Planeación y Presupuesto**  
Contaduría General Gubernamental  
Dirección de Contabilidad del Sector Central

Saldos Insolutos; considerando los títulos suscritos, los intereses se calculan sobre el saldo y la tasa de interés variable TIIE que se formalizó con BANOBRAS.

Respecto al principal y dada la estructura del Bono Cupón Cero adquirido, que servirá como fuente de pago del principal de la correspondiente disposición del crédito, según se establece en Cláusula Sexta, párrafo 7 del Contrato, a la fecha no se han realizado amortizaciones, por lo que la base de cálculo al 31 de marzo de 2026 fue de 763,133,415 (setecientos sesenta y tres millones ciento treinta y tres mil cuatrocientos quince pesos).

Para asegurar la fuente primaria de pago de los créditos anteriores, el fiduciario de los Fideicomisos Núm. 2198 (PROFISE) y Fondo de Reconstrucción de Entidades Federativas, Fideicomiso 2186 (FONREC); el GEM adquirió bonos cupón cero con BANOBRAS, S.N.C. y con cargo a los apoyos que otorga el Gobierno Federal a través de los Fondos, para cubrir la suerte principal del crédito y/o de las partidas presupuestales que le correspondan al Estado.

El valor ajustado del Bono Cupón Cero del pasivo de BANOBRAS (PROFISE), de conformidad con la Cláusula Tercera Inciso A) del Contrato del Fideicomiso 2198 denominado "Fondo de Apoyo para la Infraestructura y Seguridad, PROFISE" constituido por BANOBRAS y numeral 20 Inciso VIII de las Reglas de Operación del Fideicomiso vigente, de acuerdo con los criterios para la elaboración y presentación homogénea de la información financiera y de los formatos a que hace referencia la Ley de Disciplina Financiera de las Entidades Federativas y los Municipios; es 1,788,342,973 (mil setecientos ochenta y ocho millones trescientos cuarenta y dos mil novecientos setenta y tres pesos) al 31 de marzo de 2026.

El valor ajustado del Bono Cupón Cero del pasivo de BANOBRAS (FONREC), de conformidad con la Cláusula Tercera Inciso A) del Contrato del Fondo de Reconstrucción de Entidades Federativas, Fideicomiso 2186 FONREC constituido por BANOBRAS y numeral 21 Inciso VII de las Reglas de Operación del Fideicomiso vigente, de acuerdo con los criterios para la elaboración y presentación homogénea de la información financiera y de los formatos a que hace referencia la Ley de Disciplina Financiera de las Entidades Federativas y los Municipios es de 311,547,564 (trescientos once millones quinientos cuarenta y siete mil quinientos sesenta y cuatro pesos). al 31 de marzo de 2026.

En caso de que el acreditado incumpla sus obligaciones de los créditos a las que está sujeto, BANOBRAS podrá anticipar el vencimiento del crédito y exigir de inmediato al acreditado el pago total de lo que adeude a esa fecha por concepto de capital, intereses ordinarios, intereses moratorios y demás accesorios financieros.

#### **e. Calificación de la Deuda Pública**

Al 31 de marzo de 2026 las agencias de servicios de calificación crediticia: Moody's Local México, y Fitch Ratings siguen manteniendo el nivel de las calificaciones en escala nacional, asimismo, Fitch Ratings mantiene la calificación en escala internacional, otorgando a la Entidad en todas ellas, perspectiva estable:





“2026. Año del Humanismo Mexicano en el Estado de México”.

Subsecretaría de Planeación y Presupuesto

Contaduría General Gubernamental

Dirección de Contabilidad del Sector Central

#### CALIFICACIÓN EN ESCALA NACIONAL

- **Moody's Local México** mantiene la calificación del Estado de México en **AA-.mx**, con una perspectiva estable. Esta acción de calificación refleja una sólida y diversificada base económica que respalda ingresos propios crecientes, balances operativos positivos y un nivel de endeudamiento moderado.
- **Fitch Ratings** mantiene la calificación de largo plazo en escala nacional del Estado de México en **'AA+(mex)'**. Esta acción de calificación refleja la expectativa de Fitch de que el desempeño operativo y las métricas de sostenibilidad de la deuda se mantendrán en niveles consistentes con su categoría de calificación durante el horizonte de 5 años (2024-2028) del escenario de calificación.

#### CALIFICACIÓN EN ESCALA INTERNACIONAL

- **Fitch Ratings** mantiene la calificación en escala internacional de riesgo emisor (**IDR; Issuer Default Rating**) en moneda local de **'BBB-'** para el Estado de México. Esta calificación deriva de la combinación de un perfil de riesgo en **'Rango Medio Bajo'** por estándares internacionales y métricas de sostenibilidad de la deuda evaluadas en **'aa'** en el escenario de calificación.





“2026. Año del Humanismo Mexicano en el Estado de México”.

Subsecretaría de Planeación y Presupuesto  
Contaduría General Gubernamental  
Dirección de Contabilidad del Sector Central

El manejo responsable de las finanzas públicas ha sido reconocido por las agencias de servicios de calificación financiera, las cuales han otorgado a la entidad el mayor número de incrementos sostenidos a nivel nacional en la calificación de la deuda quirografaria, elevando su ranking en **11 niveles** desde 2004.

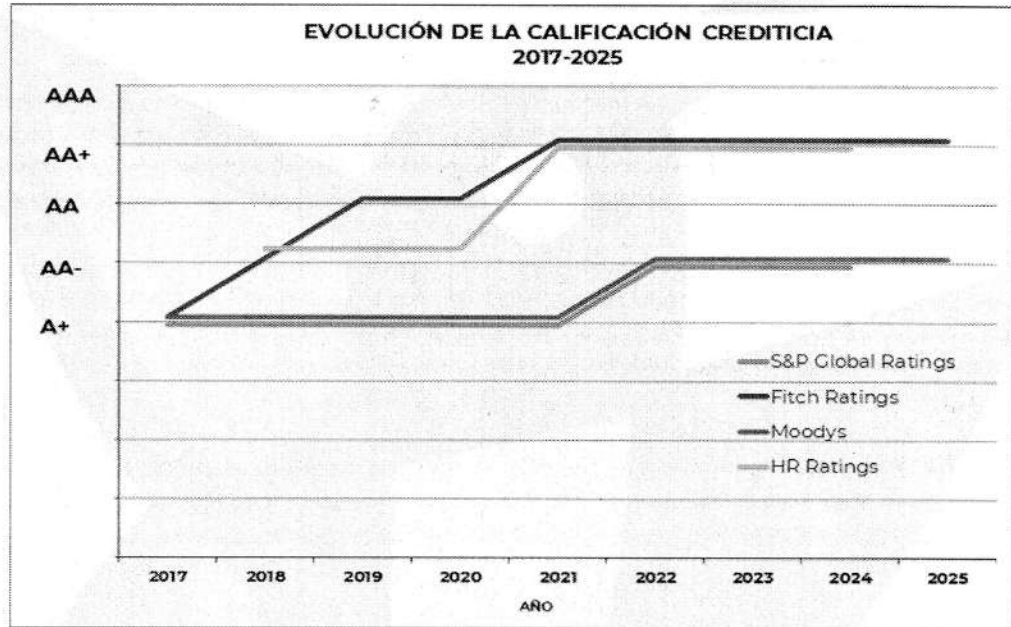

Las calificadoras han percibido que la calidad crediticia de la deuda del Gobierno inscrita en el Fideicomiso de Administración y Fuente Pago F/00105, Fideicomiso Maestro; ha mejorado a partir del Refinanciamiento y del adecuado manejo administrativo, el cual ha impactado favorablemente las finanzas públicas del Gobierno del Estado.

- **Al 19 de mayo de 2025 Fitch Ratings** mantiene la calificación **AAA (mex)** 'Triple A' en la escala nacional para los financiamientos contratados por el Gobierno del Estado de México a largo plazo e inscritos en el Fideicomiso Maestro. Esta calificación refleja "la más alta calidad crediticia", con una perspectiva crediticia estable.
- **Al 11 de julio de 2025, Moody's Local México** afirmó la calificación de emisor de largo plazo en moneda local del Estado de México en **AA-mx**, con perspectiva estable, reflejando sólidos balances operativos, una amplia base económica, crecientes ingresos propios, una adecuada posición de liquidez y un nivel de endeudamiento moderado. Para 2025-2026, se proyecta que el estado seguirá reportando balances operativos positivos, una reducción en el nivel de endeudamiento.





"2026. Año del Humanismo Mexicano en el Estado de México".

Subsecretaría de Planeación y Presupuesto

Contaduría General Gubernamental

Dirección de Contabilidad del Sector Central

Agencia Calificadora	Quinografía Local	Estructura de la Deuda	Quinografía Internacional
FitchRatings	AA+ (m ex) Estable Mayo 2025	AAA (m ex) Mayo 2025	BBB - Estable Julio 2024
Moody's	AA- (m x) Estable Julio 2025	AAA. (m x) Julio 2025	

Derivado de las sanas prácticas administrativas, las calificadoras estiman que el Estado de México mantendrá una flexibilidad financiera satisfactoria, sustentada en la política conservadora de manejo presupuestal implementada en los últimos años.

La ratificación de las calificaciones confirma que el Estado de México avanza en la consolidación de sus finanzas, lo cual es el resultado de las políticas adoptadas para construir un estado eficaz, que impulse el desarrollo y garantice a todos los mexiquenses el disfrute de los derechos fundamentales establecidos en la Constitución.

El financiamiento municipal ha seguido siendo un complemento de los ingresos ordinarios para los H. Ayuntamientos, permitiéndoles cumplir con la prestación de los servicios públicos.

En la Ley de Ingresos de los Municipios para el ejercicio fiscal 2026, aprobada por la H. Legislatura, se autoriza a los municipios a realizar operaciones de crédito sin el aval del Ejecutivo del Gobierno del Estado de México.

En este sentido, al 31 de marzo de 2026, los gobiernos municipales no han contratado créditos con el aval del Gobierno del Estado de México.

## X. INFORME SOBRE LA DEUDA Y EL REPORTE ANALÍTICO DE LA DEUDA

### a) Indicadores de la Deuda Pública.

La Deuda Pública respecto de los ingresos ordinarios al 31 de marzo de 2026 y de 5 años anteriores se ha comportado como sigue:

COMPARATIVO DEL ENDEUDAMIENTO BRUTO ANUAL EJERCIDO RESPECTO DE LOS INGRESOS ORDINARIOS (Pesos)						
CONCEPTO	2021	2022	2023	2024	2025	marzo 2026
Ingresos Ordinarios	258,836,735,893	286,590,653,710	321,899,736,497	332,062,188,483	357,851,620,864	73,519,152,282
Contrataciones / Disposiciones	8,677,021,999	6,479,034,000	4,322,508,413	1,563,499,132	0	0
%	3.4	2.3	1.3	0.5	0.0	0.0





“2026. Año del Humanismo Mexicano en el Estado de México”.

Subsecretaría de Planeación y Presupuesto  
Contaduría General Gubernamental  
Dirección de Contabilidad del Sector Central

- b) Información de la Deuda Pública por tipo de valor gubernamental o instrumento financiero considerando intereses, comisiones, tasa, perfil de vencimiento y otros gastos de deuda.

Se encuentra en la nota I.10 Deuda Pública a largo plazo.

**XI. CALIFICACIONES OTORGADAS**

Agencia Calificadora	Quirografaria Local	Estructura de la Deuda	Quirografaria Internacional
FitchRatings	AA+ (mex) Estable Julio 2024	AAA (mex) Mayo 2024	BBB- Estable Julio 2024
MOODY'S	AA-.mx Estable Agosto 2024	AAA.mx Agosto 2024	

Se encuentra en la nota I.10 Deuda Pública a largo plazo.

**II. NOTAS AL ESTADO DE ACTIVIDADES**

Su finalidad es informar el monto del cambio total en la Hacienda Pública/Patrimonio Generado durante un período y proporcionar información relevante sobre el resultado de las transacciones y otros eventos relacionados con la operación del Gobierno que afectan o modifican su patrimonio. Muestra una relación resumida de los Ingresos y los Gastos y Otras Pérdidas durante un período determinado, cuya diferencia determina el ahorro o desahorro del ejercicio.

**II.1 INGRESOS DE GESTIÓN**





“2026. Año del Humanismo Mexicano en el Estado de México”.

Subsecretaría de Planeación y Presupuesto

Contaduría General Gubernamental

Dirección de Contabilidad del Sector Central

(Pesos)

Concepto	MARZO 2026	MARZO 2025
<b>INGRESOS DE GESTIÓN</b>		
Impuestos sobre el Patrimonio	9,011,999,328	9,015,088,565
Impuestos sobre la Producción, el Consumo y las Transacciones	108,143,883	114,654,416
Impuestos Sobre Nóminas Asimilables	7,386,638,486	6,911,022,105
Otros Impuestos	125,875,238	128,698,061
Accesorios de Impuestos	97,524,573	98,566,225
Aportaciones de Mejoras	232,868,311	235,677,639
Derechos	8,190,556,458	6,938,373,293
Productos	561,668,852	770,142,798
Aprovechamientos	1,341,135,534	924,017,261
Total	<b>27,056,410,662</b>	<b>25,136,240,363</b>
<b>PARTICIPACIONES, APORTACIONES TRANSFERENCIAS,</b>		
Participaciones Federales	46,501,365,356	45,315,677,425
Incentivos Derivados de Colaboración Fiscal	1,710,636,035	1,976,899,524
Fondos de Aportaciones y Apoyos Federales	31,618,367,300	27,442,762,021
Total	<b>79,830,368,691</b>	<b>74,735,338,970</b>
<b>Total de Ingresos</b>	<b>106,886,779,352</b>	<b>99,871,579,333</b>

## II.2 GASTOS Y OTRAS PÉRDIDAS

El total de gastos para la operación al 31 de marzo de 2026, ascendió a 90 mil 590 millones 798 mil 599 pesos.

A continuación se presentan aquellos rubros que presentaron mayor representatividad al 31 de marzo de 2026.

Los servicios personales representan el 21.7 % del total del gasto, con un importe de 19 mil 655 millones 418 mil 516 pesos, aplicados principalmente, a sueldo base, gratificaciones y prima vacacional.

Las Transferencias, Asignaciones, Subsidios y Otras Ayudas ascendieron a 46 mil 929 millones 138 mil 185 pesos, representando el 51.8 % del total del gasto aplicados principalmente por Transferencias a Organismos Auxiliares a Órganos Autónomos y Poderes.

Las Participaciones y Aportaciones totalizaron 18 mil 532 millones 156 mil 586 pesos, representando el 20.5 % de los gastos totales y se deben al pago de Participaciones a Municipios en los Ingresos Federales, a las de Aportaciones a Municipios y Convenios.

## III. NOTAS AL ESTADO DE VARIACIÓN EN LA HACIENDA PÚBLICA

Su finalidad es mostrar los cambios que sufrieron los distintos elementos que componen la Hacienda Pública de la Entidad, entre el inicio y el final del período, que pueden servir de base para la toma de decisiones o aprovechar oportunidades y fortalezas del comportamiento de la Hacienda Pública, la cual, al 31 de marzo de 2026 y 2025, se integra como sigue:

### Patrimonio





"2026. Año del Humanismo Mexicano en el Estado de México".

Subsecretaría de Planeación y Presupuesto  
Contaduría General Gubernamental  
Dirección de Contabilidad del Sector Central

(Pesos)

CONCEPTO	MARZO 2026	MARZO 2025
Revalúos	51,281,704,274	51,281,704,274
Resultado del Ejercicio	16,295,980,753	12,741,066,284
Aportaciones	1,878,586,729	1,878,586,729
Resultado de Ejercicios Anteriores	87,683,484,713	78,809,037,909
<b>TOTAL:</b>	<b>157,139,756,469</b>	<b>144,710,395,196</b>

#### IV. NOTAS AL ESTADO DE FLUJOS DE EFECTIVO

##### IV.1 Efectivo y Equivalentes

El saldo de efectivo y equivalentes al 31 de marzo de 2026 y 2025 se muestra a continuación:

##### Efectivo y Equivalentes

(Pesos)

CONCEPTO	MARZO 2026	MARZO 2025
Bancos	24,456,870,199	28,636,121,886
Fondo Fijo de Caja	17,289,611	17,024,563
<b>TOTAL:</b>	<b>24,474,159,810</b>	<b>28,653,146,449</b>

##### Conciliación de los Flujos de Efectivo





"2026. Año del Humanismo Mexicano en el Estado de México".

Subsecretaría de Planeación y Presupuesto

Contaduría General Gubernamental

Dirección de Contabilidad del Sector Central

(Pesos)

CONCEPTO	MARZO 2026	MARZO 2025
<b>Efectivo y Equivalentes al Efectivo al Inicio del Ejercicio</b>	<b>28,653,146,449</b>	<b>10,331,930,551</b>
Flujos netos de Efectivo por Actividades de Operación	16,295,980,753	23,118,604,300
Flujos netos de Efectivo por Actividades de Inversión	-3,988,440,010	3,099,269,218
Flujos netos de Efectivo por Actividades de Financiamiento	-16,486,527,683	-7,896,657,620
<b>Efectivo y Equivalentes al Efectivo al Final del Ejercicio</b>	<b>24,474,159,510</b>	<b>28,653,146,449</b>

**V. CONCILIACIÓN ENTRE LOS INGRESOS PRESUPUESTARIOS Y CONTABLES, ASÍ COMO CONCILIACIÓN ENTRE LOS EGRESOS PRESUPUESTARIOS Y LOS GASTOS CONTABLES DEL SECTOR CENTRAL**

**Conciliación entre los ingresos presupuestarios y contables**

(Pesos)

<b>1. Ingresos ( Presupuestarios )</b>		<b>106,848,155,616</b>
<b>2. Más ingresos contables no presupuestarios</b>		<b>38,623,736</b>
Incremento por variación de inventarios		
Disminución del exceso de estimaciones por pérdida o deterioro u obsolescencia		
Disminución del exceso de provisiones		
Otros ingresos y beneficios varios		
Otros ingresos contables no presupuestarios	38,623,736	
<b>3. Menos ingresos presupuestarios no contables</b>		<b>0</b>
Productos de capital		
Aprovechamientos de capital		
Ingresos derivados de financiamientos		
Otros ingresos presupuestarios no contables (ADEFAS)		
<b>4. Ingresos Contables</b>		<b>106,886,779,352</b>

**Conciliación entre los egresos presupuestarios y los gastos contables**





"2026. Año del Humanismo Mexicano en el Estado de México".

Subsecretaría de Planeación y Presupuesto

Contaduría General Gubernamental

Dirección de Contabilidad del Sector Central

(Pesos)

<b>1.- Total de Egresos Presupuestarios</b>		<b>94,039,221,795</b>
<b>2.- Menos Egresos Presupuestarios no Contables</b>		<b>3,448,423,196</b>
Mobiliario y equipo de administracion	743,751	
Mobiliario y equipo educacional y recreativo	28,955	
Equipo e instrumental médico y de laboratorio		
Vehículos y equipo de transporte		
Equipo de Defensa y Seguridad		
Maquinaria otros equipos y herramientas		
Activos Biológicos		
Bienes inmuebles		
Activos intangibles		
Obra pública en bienes de dominio publico		
Obra pública en bienes propios		
Proyectos productivos y acciones de fomento		
Inversiones en fideicomisos mandatos y otros análogos	54,633,190	
Amortización de la deuda pública	289,477,886	
Adeudos de ejercicios fiscales anteriores	3,088,539,413	
Otros egresos presupuestarios no Contables	15,000,000	
<b>3.-Más Gastos Contables no Presupuestales</b>		<b>0</b>
Estimaciones, Depreciaciones, Deterioros, Obsolescencia y Amortizaciones		
Provisiones		
Disminución de Inventarios		
Aumento por insuficiencia de Estimaciones por Pérdida o Deterioros u		
Obsolescencia		
Aumento por Insuficiencia de Provisiones		
otros gastos		
<b>4.- Total de Gastos Contables (4=1-2+3)</b>		<b>90,590,798,599</b>

**B) NOTAS DE MEMORIA**

**CUENTAS DE ORDEN CONTABLES Y PRESUPUESTALES**





“2026. Año del Humanismo Mexicano en el Estado de México”.

Subsecretaría de Planeación y Presupuesto

Contaduría General Gubernamental

Dirección de Contabilidad del Sector Central

Notas de memoria (Cuentas de Orden) Cuentas de Orden Presupuestales (Pesos)		
Cuentas Deudoras	MARZO 2026	MARZO 2025
Ley de Ingresos Estimada	362,640,170,681	342,173,836,621
Presupuesto de Egresos por Ejercer de Gastos de Funcionamiento	81,089,789,169	78,069,516,534
Presupuesto de Egresos por Ejercer de Transferencias, Asignaciones, Subsidios y Otras Ayudas	115,913,011,592	105,556,924,580
Presupuesto de Egresos por Ejercer de Participaciones y Aportaciones	50,316,439,007	46,689,552,365
Presupuesto de Egresos por Ejercer de Intereses, Comisiones y Otros Gastos de la Deuda	9,764,607,275	7,787,039,717
Presupuesto de Egresos por Ejercer de Inversión Pública	9,599,939,575	16,945,915,263
Presupuesto de Egresos por Ejercer de Bienes Muebles, inmuebles e intangibles	475,033,177	1,040,838,200
Presupuesto de Egresos por Ejercer de Inversiones Financieras	1,442,129,091	1,160,633,297
Presupuesto de Egresos Comprometido de Gastos de Funcionamiento	846,342	4,455,624
Presupuesto de Egresos Comprometido de Transferencias, Asignaciones, Subsidios y Otras	1,200,000	0
Presupuesto de Egresos Comprometido de Bienes Muebles, Inmuebles e intangibles	0	0
Presupuesto de Egresos Comprometido de Inversiones Financieras	0	0
Presupuesto de Egresos Devengado de Gastos de Funcionamiento	12,761,803	76,789,629
Presupuesto de Egresos Devengado de Transferencias, Asignaciones, Subsidios y Otras	110,849	58,081
Presupuesto de Egresos Devengado de Participaciones y Aportaciones	72,177,440	29,771,430
Presupuesto de Egresos Devengado de Intereses, Comisiones y Otros Gastos de la Deuda	0	-154,487,652
Presupuesto de Egresos Devengado de Inversión Pública	319,855,399	0
Presupuesto de Egresos Devengado de Bienes Muebles, Inmuebles e intangibles	0	0
Presupuesto de Egresos Devengado de Inversiones Financieras	0	0
Presupuesto de Egresos Pagado de Gastos de Funcionamiento	23,538,952,272	19,956,887,317
Presupuesto de Egresos Pagado de Transferencias, Asignaciones, Subsidios y Otras	46,927,827,337	36,601,995,625
Presupuesto de Egresos Pagado de Participaciones y Aportaciones	18,459,979,146	18,128,098,674
Presupuesto de Egresos Pagado de Intereses, Comisiones y Otros Gastos de la Deuda	4,634,451,430	8,555,780,800
Presupuesto de Egresos Pagado de Inversión Pública	15,000,000	90,120,000
Presupuesto de Egresos Pagado de Bienes Muebles, Inmuebles e intangibles	1,426,588	564,711,475
Presupuesto de Egresos Pagado de Inversiones Financieras	54,633,190	145,001,621
	<b>726,280,341,362</b>	<b>683,423,439,200</b>
<b>Cuentas Acreedoras</b>		
Ley de Ingresos por Ejecutar	255,792,015,065	242,338,073,901
Ley de Ingresos Recaudada	106,848,155,616	99,835,762,720
Ley de Ingresos Devengada	0	0
Presupuesto de Egresos Aprobado de Gastos de Funcionamiento	104,642,349,586	98,107,649,103
Presupuesto de Egresos Aprobado de Transferencias, Asignaciones, Subsidios y Otras	162,842,149,777	142,158,978,286
Presupuesto de Egresos Aprobado de Participaciones y Aportaciones	68,848,595,593	64,847,422,468
Presupuesto de Egresos Aprobado de Intereses, Comisiones y Otros Gastos de la Deuda	14,399,058,705	16,188,332,865
Presupuesto de Egresos Aprobado de Inversión Pública	9,934,794,974	17,036,035,263
Presupuesto de Egresos Aprobado de Bienes Muebles, Inmuebles e intangibles	476,459,765	1,605,549,675
Presupuesto de Egresos Aprobado de Inversiones Financieras	1,496,762,281	1,305,634,918
	<b>726,280,341,362</b>	<b>683,423,439,200</b>

C) NOTAS DE GESTIÓN ADMINISTRATIVA





**“2026. Año del Humanismo Mexicano en el Estado de México”.**

**Subsecretaría de Planeación y Presupuesto**

Contaduría General Gubernamental  
Dirección de Contabilidad del Sector Central

**I. INTRODUCCIÓN**

En cumplimiento a lo que establece el Art. 77 Fracción XIX de la Constitución Política del Estado Libre y Soberano de México, la C. Gobernadora a través de la Secretaría de Finanzas, presenta a más tardar el 30 de abril de cada año que corresponda, la Cuenta Pública del año inmediato anterior, cumpliendo con lo que establecen los Artículos 352, 352 Bis, 353, 354, 355 y 356 del Código Financiero del Estado de México y Municipios, se presenta la Cuenta Pública al Congreso Local.

Por lo que respecta a la difusión de la información financiera a la ciudadanía, el Art. 56 de la Ley General de Contabilidad Gubernamental, referente a la generación y publicación de la información financiera de los entes públicos, el cual se hará conforme a las normas, estructura, formatos y contenido de la información, para difundirse en la página de Internet, en informes periódicos y en cualquier medio oficial de difusión en términos de las disposiciones aplicables.

El Art. 58 de la Ley de Disciplina Financiera de las Entidades Federativas y de los Municipios, establece que los Entes Públicos se sujetarán a la Ley General de Contabilidad Gubernamental para presentar la información financiera en los informes periódicos correspondientes y en su respectiva Cuenta Pública.

El Art. 23 de la Ley de Transparencia y Acceso a la Información Pública del Estado de México y Municipios establece que “son sujetos obligados a transparentar y permitir el acceso a su información y proteger los datos personales que obren en su poder, el Poder Ejecutivo del Estado de México, las dependencias, organismos auxiliares, órganos, entidades, fideicomisos y fondos públicos, así como la Procuraduría General de Justicia”.

En el ejercicio 2026 los principales aspectos económico-financieros implementados por el Gobierno, han sido mejorar la eficiencia recaudatoria y fortalecer las medidas de contención del gasto corriente, y no se establecieron políticas económicas que tengan efecto en la toma de decisiones de ejercicios posteriores.

**II. PANORAMA ECONÓMICO Y FINANCIERO**

Durante 2025, la economía mundial y nacional se desarrolló en un contexto de desaceleración del crecimiento, un proceso gradual de desinflación y elevados niveles de incertidumbre geopolítica.

De acuerdo con el Fondo Monetario Internacional (FMI), el Producto Interno Bruto (PIB) mundial creció en torno a 3.3% durante 2025, cifra similar a la observada en 2024, con una proyección de estabilidad en ese mismo nivel para 2026. Por su parte, la inflación global continuó disminuyendo desde los máximos alcanzados en el periodo 2022-2023, aunque con un comportamiento heterogéneo entre regiones, ubicándose en 4.1% a nivel mundial.

Durante 2025, el entorno económico nacional puso de manifiesto la necesidad de adoptar un enfoque estratégico orientado a impulsar mayores niveles de inversión, avanzar en la formalización del empleo y fortalecer el consumo interno, con el objetivo de alcanzar un crecimiento más sólido y sostenible. En este contexto, el Plan México asumió un papel relevante al promover la seguridad jurídica y la estabilidad regulatoria para atraer inversión privada, fomentar el empleo formal y consolidar los programas sociales, con el propósito de respaldar el consumo. El PIB presentó un crecimiento real de 0.8% con cifras desestacionalizadas. Asimismo, se observó una desaceleración del crecimiento económico por cuarto año consecutivo, tras el rebote posterior a la pandemia de COVID-19.

La inflación en México mostró una trayectoria de desaceleración gradual, cerrando el año en 3.69% anual, su nivel más bajo desde 2020. La inflación subyacente se ubicó en 4.33%, por encima del 3.65% observado en 2024. En contraste, la inflación no subyacente se situó en 1.61% anual, también su nivel más bajo desde 2020, contribuyendo de manera significativa a la moderación de la inflación general.

En cuanto al entorno económico del Estado de México, el 2025 se caracterizó por su elevado peso poblacional, una amplia y creciente red de unidades económicas, una estructura productiva diversificada con predominio de actividades terciarias e





**“2026. Año del Humanismo Mexicano en el Estado de México”.**

**Subsecretaría de Planeación y Presupuesto**  
Contaduría General Gubernamental  
Dirección de Contabilidad del Sector Central

Los fundamentos y programas contenidos nos permitirán seguir contando con una sociedad que se distingue por su unidad, por la cohesión de su tejido social y por su capacidad para superar cualquier reto; una sociedad donde se garantiza la igualdad, la dignidad, la justicia y la seguridad; una sociedad donde la Ley encuentra plena vigencia, y donde el consenso, el acuerdo y la corresponsabilidad son los motores que animan la vida colectiva y definen que la democracia es el rumbo que deberá seguirse hacia el desarrollo y el bienestar social.

#### **IV.2 PRINCIPAL ACTIVIDAD**

La principal actividad del Gobierno es la administración de recursos públicos para atender las necesidades sociales, culturales y educativas de sus habitantes, a través de la creación de instituciones y la implementación de programas para atender a las personas; promover el desarrollo económico regional, empleando herramientas legales e incentivos que detonen el incremento del bienestar social y generen mercados dinámicos en la entidad, así como lograr la seguridad en todos sus niveles y a una justicia imparcial y equitativa.

#### **IV.3 EJERCICIO FISCAL**

El ejercicio fiscal corre del 1 de enero al 31 de diciembre de cada año.

#### **IV.4 RÉGIMEN JURÍDICO**

Institución de orden público, base de la división territorial y de la organización política y administrativa del Estado de México, con personalidad jurídica y patrimonio propios, autónomo en su Gobierno Interior y con libre administración de su Hacienda.

El marco legal y técnico:

- Constitución Política de los Estados Unidos Mexicanos
- Constitución Política del Estado Libre y Soberano de México
- Ley General de Contabilidad Gubernamental
- Ley de Disciplina Financiera para las Entidades Federativas y los Municipios
- Ley de Coordinación Fiscal
- Ley de Presupuesto y Responsabilidad Hacendaria
- Ley de Fiscalización Superior del Estado de México
- Ley Orgánica de la Administración Pública del Estado de México
- Ley General del Sistema Nacional Anticorrupción
- Ley del Sistema Anticorrupción del Estado de México y Municipios.
- Ley de Planeación del Estado de México y Municipios.
- Código Financiero del Estado de México y Municipios
- Código Administrativo del Estado de México.
- Código de Procedimientos Administrativos del Estado de México.
- Ley de Ingresos del Estado de México
- Presupuesto de Egresos del Gobierno del Estado de México
- Ley de Responsabilidades Administrativas del Estado de México y Municipios
- Reglamento Interior de la Secretaría de Finanzas
- Ley de Transparencia y Acceso a la Información Pública del Estado de México y Municipios
- Reglamento de la Ley de Transparencia y Acceso a la Información Pública del Estado de México.
- Manual de Normas y Políticas para el Gasto Público del Gobierno del Estado de México
- Manual Único de Contabilidad Gubernamental para las Dependencias y Entidades Públicas del Gobierno y Municipios del Estado de México.
- Reglas de Operación para el Programa de Acciones para el Desarrollo.





**“2026. Año del Humanismo Mexicano en el Estado de México”.**

**Subsecretaría de Planeación y Presupuesto**

Contaduría General Gubernamental

Dirección de Contabilidad del Sector Central

industriales, un dinamismo positivo de la actividad económica, captado por el Indicador Trimestral de la Actividad Económica estatal (ITAEE), flujos significativos de inversión y un contexto financiero respaldado por el mantenimiento global de inversión.

El PIB Estatal del Estado de México se posiciona como la segunda economía más importante del país. En 2024, la entidad presentó un PIB nominal de 3 billones 52 mil 583 millones de pesos, equivalente a una participación de 9.1% en el PIB nacional y un crecimiento de 2.1% respecto al año previo.

Durante los primeros nueve meses de 2025, el ITAEE del Estado de México promedió un crecimiento anual de 1.2%, impulsado principalmente por las actividades primarias (+5.2%) y terciarias (+2.5%). En contraste, las actividades secundarias disminuyeron (-2.4%), lo que mantuvo al sector servicios como el principal motor del crecimiento, pese a la contracción industrial.

El mercado laboral estatal mostró un desempeño mixto, con creación positiva de empleo formal y una persistente dependencia del sector informal. Al cierre del año, el Instituto Mexicano del Seguro Social (IMSS) reportó 2 millones 5 mil 998 trabajadores afiliados en la entidad. Durante el año se crearon 129 mil 481 nuevos puestos de trabajo formales, 63.2% más que los generados durante 2024. En cuanto al salario diario promedio, este se ubicó en \$565.87.

Durante el año se registró un total de 21 mil 488 millones de dólares en exportaciones estatales, lo que representó el 3.6% del total nacional. La estructura exportadora se caracterizó por una alta concentración en manufacturas, que representaron el 99.7% del total. En cuanto a la recepción de Inversión Extranjera Directa (IED), el Estado de México se consolidó como una de las principales receptoras en el país, con una captación de 3 mil 279 millones de dólares. Esta inversión se concentró principalmente en las industrias manufactureras, que representaron el 61.8% del total, seguidas por el sector de la Construcción, con un 25.6%.

En 2025, la entidad captó 3 mil 664 millones de dólares por concepto de remesas, lo que representó una disminución de 20.4% respecto a 2024. Esta reducción equivalió a una caída de 937.9 millones de dólares y provocó que la participación estatal en el total nacional descendiera de 7.1% en 2024 a 5.9% en 2025.

### **III. AUTORIZACIÓN E HISTORIA**

#### **III.1 FECHA DE CREACIÓN DEL ENTE**

El 2 de marzo de 1824, se reconoce como el día oficial de la erección del Estado de México y se declaró mediante el Decreto No. 1.

#### **III.2 CAMBIOS EN LA ESTRUCTURA**

Sin información que revelar.

### **IV. ORGANIZACIÓN Y OBJETO SOCIAL**

#### **IV.1 OBJETO SOCIAL**

Hacer del Estado de México una potencia del siglo XXI que, con innovación y conocimiento, se convierta en un modelo de seguridad, justicia y modernidad con sentido social.

Alcanzar un mejor nivel de vida y una mayor igualdad de oportunidades gracias al desarrollo de una economía competitiva que generará empleos bien remunerados dentro de un entorno de seguridad y de Estado de Derecho.

La Visión formulada por la presente Administración Pública Estatal, es el reflejo de una ambiciosa aspiración de desarrollo para la entidad, que es al mismo tiempo realista, ya que se encuentra sustentada en la capacidad de acción del Gobierno Estatal.





"2026. Año del Humanismo Mexicano en el Estado de México".

Subsecretaría de Planeación y Presupuesto

Contaduría General Gubernamental

Dirección de Contabilidad del Sector Central

#### IV.5 CONSIDERACIONES FISCALES

El régimen fiscal para el Poder Ejecutivo del Sector Central del Gobierno del Estado de México es el correspondiente a Personas Morales con Fines no Lucrativos con la actividad de Administración Pública Estatal en General y sus obligaciones fiscales se determinan conforme al objetivo y funciones asignadas en la Constitución Política del Estado Libre y Soberano de México, en la Ley que les da origen o en su Decreto de Creación, salvo los casos en que se realicen actividades distintas a la prestación de servicios públicos.

El Poder Ejecutivo del Sector Central del Gobierno del Estado de México, no efectúa retenciones del Impuesto al Valor Agregado, de conformidad con el artículo 3º, tercer párrafo de la Ley del Impuesto al Valor Agregado.

Con base al artículo 23 del Código Financiero del Estado de México y Municipios el Poder Ejecutivo del Sector Central del Gobierno del Estado de México está exento del pago de impuestos, derechos y aportaciones de mejora el Estado, en caso de reciprocidad, cuando su actividad corresponda a funciones de derecho público.

El Poder Ejecutivo del Sector Central del Gobierno del Estado deberá aplicar contable y presupuestalmente las obligaciones fiscales que establece el Código Financiero del Estado de México y Municipios en el artículo 56, correspondiente al Impuesto sobre Erogaciones por Remuneraciones al Trabajo Personal.

La normatividad aplicable para el cumplimiento de las acciones se desglosa a continuación:

- Constitución Política de los Estados Unidos Mexicanos
- Constitución Política del Estado Libre y Soberano de México
- Ley del Impuesto Sobre la Renta
- Código Fiscal de la Federación
- Ley del Impuesto al Valor Agregado
- Código Financiero del Estado de México y Municipios
- Ley de Ingresos del Estado de México
- Reglas de Carácter General Aplicables al ISERTP

#### Descripción de las obligaciones fiscales

- Entero de las retenciones de impuesto sobre la renta por sueldos y salarios e ingresos asimilados a salarios, Arrendamientos y Servicios Profesionales.
- Entero del Impuesto Sobre Erogaciones por Remuneraciones al Trabajo Personal (ISERTP) y en su caso las retenciones efectuadas.
- Entero del Impuesto al Valor Agregado cobrado por las Operaciones de Arrendamiento.
- Declaración Informativa de Operaciones con Terceros.





“2026. Año del Humanismo Mexicano en el Estado de México”.

Subsecretaría de Planeación y Presupuesto  
Contaduría General Gubernamental  
Dirección de Contabilidad del Sector Central

IV.6 ESTRUCTURA ORGANIZACIONAL BÁSICA

DEPENDENCIAS DEL PODER EJECUTIVO DEL GOBIERNO DEL ESTADO DE MÉXICO

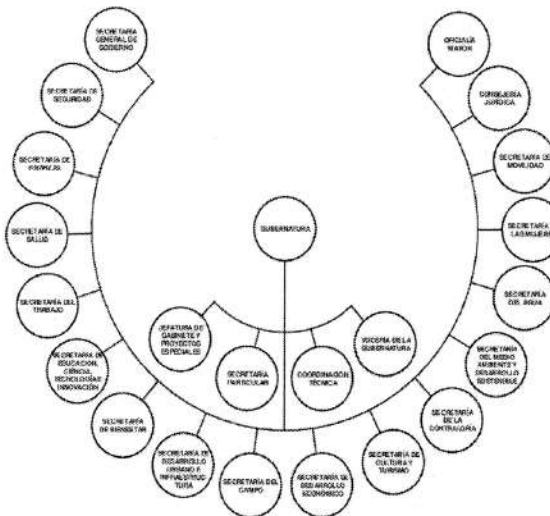

IV.7 APORTACIONES A FIDEICOMISOS

Los fondos aportados a fideicomisos públicos para la ejecución de programas, que constituyan inversiones, serán controlados mediante su registro en fondos fideicomitados en donde el Poder Ejecutivo del Sector Central del Gobierno del Estado de México es Fideicomitente. Los comités de los mismos deberán proporcionar mensualmente al área contable correspondiente la información de sus operaciones, en el caso de adquisiciones de activo fijo la documentación original deberá remitirse al área contable para su resguardo; las aportaciones que se hagan a fideicomisos que por sus funciones realicen erogaciones no recuperables, se registrarán directamente al gasto.





“2026. Año del Humanismo Mexicano en el Estado de México”.

Subsecretaría de Planeación y Presupuesto

Contaduría General Gubernamental

Dirección de Contabilidad del Sector Central

Los Fideicomisos que se tienen registrados son los siguientes:

IMC
OSEM
ISFA
Fideicomiso Protección Civil
Fideicomiso Reestructura de la Deuda
Fideicomiso Desarrollo de Infraestructura del Estado de México
Fideicomiso del Fondo Metropolitano del Valle de México
Fideicomiso Impuesto Sobre Erogaciones Por Remuneraciones al Trabajo Personal (ISERPT)
Fideicomiso Fondo Metropolitano del Valle de Toluca
Fideicomiso Programa Especial Fondo Estatal de Fortalecimiento Municipal (FEFOM)
Fideicomiso Irrevocable de Administración Fuente de Pago 2145 (Mexicable)
Fideicomiso Estado de México Implementación Nuevo Sistema de Justicia Penal
Fideicomiso Reserva Territorial para el Desarrollo y Equipamiento Urbano Regional
Fideicomiso Reserva Territorial para el Desarrollo y Equipamiento Urbano Regional
Fideicomiso de Movilidad para Ciclistas y Transeúntes (FIMOCYT)
Fideicomiso para la Renovación de la Flota Vehicular del Sistema de Transporte Público de Personas Pasajeras Concesionado (FIREFLO)

#### V. BASES DE PREPARACIÓN DE LOS ESTADOS FINANCIEROS

a) Los estados financieros y notas complementarias, que se acompañan, han sido preparados y están presentados, en todos los aspectos importantes, de conformidad con las disposiciones en materia de información financiera establecidas en la Ley General de Contabilidad Gubernamental.

b) Conforme a dicha normatividad, los estados financieros básicos que la entidad debe preparar y presentar son a.- Estado de Situación Financiera; b. Estado de Actividades; c. Estado de Variación en la Hacienda Pública; d. Estado de Cambios en la Situación Financiera; e. Estado de Flujo de Efectivo; f. Estado Analítico del Activo g. Estado Analítico de la Deuda y Otros Pasivos y las Notas de Detalle, de Memorándum y de Desglose, los cuales se formulan para cumplir con los requerimientos normativos gubernamentales a los que está sujeta la entidad y para ser integrados en la cuenta pública estatal, y están presentados en los formatos que para tal efecto fueron establecidos por el Consejo Nacional de Armonización Contable.

También, conforme a la normatividad establecida en la Ley General de Contabilidad Gubernamental, la entidad debe preparar información presupuestal y presentarla en los siguientes estados presupuestarios cuyos formatos fueron establecidos por el Consejo Nacional de Armonización Contable: a.- Estado Analítico de Ingresos; b.- Estado Analítico del Ejercicio del Presupuesto de Egresos, c.- Clasificación por Objeto del Gasto, d.- Estado Analítico del Ejercicio del Presupuesto de Egresos, e.- Clasificación Económica, f.- Estado Analítico del Ejercicio del Presupuesto de Egresos, g.- Clasificación Administrativa, h.- Estado Analítico del Ejercicio del Presupuesto de Egresos, i.- Clasificación Funcional; j.- Endeudamiento Neto e Intereses de la Deuda.

c) Los Postulados Básicos de Contabilidad Gubernamental son los elementos fundamentales que configuran el Sistema de Contabilidad Gubernamental, teniendo incidencia en la identificación, el análisis, la interpretación, la captación, el procesamiento y el reconocimiento de las transformaciones, transacciones y otros eventos que afectan al ente público.

Los postulados sustentan de manera técnica el registro de las operaciones, la elaboración y presentación de estados financieros; basados en su razonamiento, eficiencia demostrada, respaldo en legislación especializada y aplicación de la Ley General de Contabilidad Gubernamental (Ley de Contabilidad), con la finalidad de uniformar los métodos, procedimientos y prácticas contables.

El registro contable de las transacciones que realiza la entidad se reconoce sobre la base del devengado conforme al postulado de devengo contable.





“2026. Año del Humanismo Mexicano en el Estado de México”.

Subsecretaría de Planeación y Presupuesto

Contaduría General Gubernamental

Dirección de Contabilidad del Sector Central

Se aplicaron todos los postulados básicos emitidos por el Consejo de Armonización Contable.

d) La normatividad contable supletoria no es aplicable.

#### VI. POLÍTICAS DE CONTABILIDAD SIGNIFICATIVAS

- Registro contable de las transacciones
- Las transacciones que realiza el Gobierno se reconocen contablemente sobre la base del devengado, conforme a lo establecido en el Postulado de Devengo Contable, excepto los ingresos y otros beneficios que se reconocen contablemente conforme son recibidos (cobrados).
- Unidad monetaria
- Todos los montos que se presentan en los estados financieros y en sus notas, que se acompañan, se presentan en miles de pesos mexicanos.
- Resumen de políticas contables significativas

Se presentan a continuación las principales políticas contables que se observaron en la preparación de los estados financieros que se acompañan, las cuales fueron aplicadas consistentemente.

- Reconocimiento de los efectos de la inflación

La Institución opera en un entorno económico no inflacionario por lo que los estados financieros que se acompañan fueron preparados sobre la base del costo histórico, excepto por las partidas no monetarias que fueron reconocidas en los estados financieros antes del 31 de diciembre de 2007, en cuyo caso incorporan los efectos de la inflación desde su reconocimiento inicial en los estados financieros y hasta dicha fecha. El porcentaje de inflación acumulada en los últimos cuatro ejercicios fue de 28.7%. (Dichos porcentajes fueron determinados utilizando el Índice Nacional de Estadística y Geografía e Informática).

- Bancos

Representa el monto de efectivo propiedad del ente público y disponible en instituciones financieras.

- Inversiones

Las inversiones en valores negociables se encuentran representados principalmente por depósitos bancarios e inversiones de renta fija a corto plazo (no exceda de un año y en el caso de término de su administración, al período constitucional), y de bajo riesgo, se registrarán a su valor de mercado (valor de la inversión, más el rendimiento acumulado). En ningún caso se podrá considerar la pérdida del monto invertido (capital). Los Instrumentos de renta fija: Se registrarán a su valor de adquisición, los rendimientos generados se reconocen en resultados conforme se realizan, considerando las condiciones establecidas en el párrafo anterior, en los que siempre se deberá considerar el valor invertido más los rendimientos generados.

- Inversión en acciones de compañías subsidiarias y no consolidadas y asociadas





“2026. Año del Humanismo Mexicano en el Estado de México”.

**Subsecretaría de Planeación y Presupuesto**

Contaduría General Gubernamental

Dirección de Contabilidad del Sector Central

Estas inversiones se valúan a su costo histórico de adquisición. Las inversiones se dan de baja cuando son enajenadas o cuando la entidad emisora es liquidada.

- **Anticipos Contratistas**

El 18 de julio de 2025 se publicaron en el periódico oficial Gaceta del Gobierno los “Lineamientos para la Depuración de Saldos de Cuentas Contables de los Entes Públicos del Estado de México”, el Comité de Depuración designó a servidores públicos de las distintas áreas participantes como integrantes de un grupo de trabajo para exponer y deliberar acerca de los documentos y situaciones existentes para la depuración de las cuentas propuestas.

El día 30 de enero de 2026 se lleva a cabo la segunda reunión del grupo de trabajo donde se realiza la propuesta de la depuración de un saldo de la cuenta de Anticipos a Contratistas por un importe de 71 millones 949 mil 86 pesos que se presentan desde el ejercicio 2016 y se acuerda que la Dirección General de Inversión, solicitará a las áreas ejecutoras del gasto la información faltante, lo anterior se formaliza a través del acuerdo GT-CoDeSCC/GPO/002/2026/003.

El día 20 de febrero de 2026 se llevó a cabo la tercera reunión del grupo de trabajo donde la representación de la Dirección General de Inversión informó que fueron enviados los oficios de solicitud de información a las unidades ejecutoras, y presenta el ejemplo del municipio de Toluca de la obra 111521, en la respuesta a la solicitud de información realizada, mencionan que después de buscar en los archivos se cuenta con una copia simple de una factura, lo que quiere decir que reconocen que hubo un anticipo, la copia simple del SPEI de registro y copia simple de la orden de pago, el oficio para la contraloría Municipal y a la empresa del Grupo Constructor Blad, S.A. de C.V., así como oficios dirigidos a la Dirección de Investigación de Responsabilidades Administrativas de la Contraloría Municipal informando el trámite para llevar a cabo el cierre administrativo de la obra, Convenio modificatorio con ampliación de plazo, el formato de afectación presupuestal, el estado de cuenta de la obra y el oficio 4016 del 20 de diciembre de 2025, todo lo anterior nos dice que reconocen el anticipo y aun no se ha amortizado, por último el oficio del Tesorero Municipal con fecha 17 de diciembre de 2025, le informa a la Titular del Órgano Interno de Control Municipal y al Director General de Inversión, requiere la documentación de la amortización pendiente de la obra Rehabilitación de calle Morelia por 1 millón 499 mil 684 pesos, se localizó la póliza de fianza No. 487311-2, de fecha 19 de octubre de 2018, emitida por la Aseguradora Insurgentes Grupo Financiero, que garantiza la devolución del monto del anticipo otorgado por el Ayuntamiento de Toluca y con fundamento en el artículo 174, segundo párrafo de la Ley de Instituciones de Seguros y Fianzas, ha caducado el derecho del beneficiario para reclamar la fianza, toda vez que no existe constancia donde se haya presentado la reclamación de la misma dentro del plazo de 3 años y la factura tiene fecha de 8 de noviembre de 2018, haciendo del conocimiento todo lo anterior para que en medida de las atribuciones se efectúen las acciones procedentes para que se deslinden responsabilidades.

En el caso de la Secretaría de Seguridad, referente a la obra 101403, el representante de la Dirección General de Inversión informa al grupo de trabajo que se encuentra en litigio, y comenta que se ha requerido formalmente que en caso de no contar con la documentación correspondiente, se proceda al reintegro de los recursos no comprobados a la Tesorería del Gobierno del Estado, o se justifiquen las causas que impiden su comprobación desde el año 2022, acompañados de una tarjeta informativa del entonces Oficial Mayor, donde solicita a la Dirección General de Prevención y Reinserción Social, la documentación soporte para llevar a cabo el cierre financiero, la Dirección General de Prevención y Reinserción Social solicita al Director General de Proyectos, Concursos y Contratos, la documentación de la amortización que compruebe los anticipos de las obras Neza Norte y Neza Sur de conformidad con las Reglas de Operación y envía copia de un Procedimiento administrativo de Nulidad de Actuaciones sólo por la obra 101403 de fecha Septiembre 2023, único pronunciamiento por esa dependencia, por lo que no se puede llevar a cabo la depuración.

En el caso de la Secretaría de Cultura y Turismo, envió de manera impresa copia de la documentación solicitada que acredita las acciones que la Dirección General de Proyectos, Concursos y Contratos y la Dirección General de Construcción de Obra Pública e Infraestructura han realizado para la depuración de los saldos de los anticipos otorgados en las obras que así lo requieran, enlistando 7 obras con número de control 103844, 103854, 103865, 104331, 104335, 104472 y 104473 donde los generales fueron que se está en espera de los pronunciamientos de la Procuraduría Fiscal o del Tribunal de Justicia Administrativa según sea el caso, para la devolución o comprobación de los anticipos de las obras descritas.





**“2026. Año del Humanismo Mexicano en el Estado de México”.**

**Subsecretaría de Planeación y Presupuesto**

Contaduría General Gubernamental  
Dirección de Contabilidad del Sector Central

Sobre la obra 104797 del Sistema para el Desarrollo Integral de la Familia del Estado de México (DIFEM), se muestra oficio número 3410 de fecha 25 de noviembre de 2025 mediante el cual la Secretaría de Desarrollo Urbano e Infraestructura menciona que se está en espera de resolución por parte de la Procuraduría Fiscal para hacer efectiva la fianza y así poder comprobar el anticipo de esta.

Por último, se hace referencia a la obra 105659, dónde la Dirección General de Inversión se pronuncia en el sentido de que, al ser una obra por encargo, la Dirección General de Planeación Urbana fungió como unidad ejecutora, sino la Secretaría de Desarrollo Urbano y Metropolitano en ese momento “SEDUM”, razón por la cual sería la encargada de darle el seguimiento.

Por lo tanto, no se ha podido llevar a cabo la depuración de los saldos propuestos ante el grupo de trabajo de esta cuenta y se le dará seguimiento para conseguir la información faltante quedando registrado en el Acuerdo GT-CoDeSCC/GPO/003/2026/005.

- Bienes muebles e inmuebles

Representan las cantidades en dinero invertidas en bienes muebles o inmuebles. Se presentan valuados a su costo de adquisición o construcción. Tratándose de donaciones, expropiaciones, adjudicaciones o daciones en pago, se valorarán a su valor estimado razonablemente, por el área administrativa correspondiente, o de un bien similar o al de avalúo, aun cuando no se cuente con la factura o documento original que ampare la propiedad del bien, e incluso cuando se encuentren en trámite de regularización de la propiedad. En todos los casos se deberán incluir los gastos y costos relacionados con su adquisición, así como el impuesto al valor agregado.

Los bienes intangibles adquiridos, tales como licencias de software, redes, entre otros, se cargarán directamente al gasto, estableciéndose los controles administrativos adecuados para su salvaguarda.

Tratándose de las adquisiciones de bienes muebles, con un costo menor a 70 UMAS (Unidad de medida y Actualización), su costo se llevará directamente al gasto del período, estableciéndose, en su caso, los controles administrativos procedentes.

- Depreciación

La depreciación es calculada a partir del mes siguiente de la adquisición del bien utilizando el método de línea recta y aplicando los porcentajes que se indican en la Nota de Desglose I.7.

Los bienes que se encuentren totalmente depreciados, pero que se considere que aún cuentan con vida útil, se determina el tiempo aproximado de vida útil y se mantiene en la contabilidad el valor correspondiente. Para tal efecto, se cancela el monto de la revaluación, tanto de la depreciación, como del activo y el monto de la depreciación acumulada hasta por el importe que corresponda al período de vida útil determinado y será sujeto nuevamente al procedimiento de depreciación. Los terrenos, las obras de arte, los semovientes y los animales disecados no serán sujetos a depreciación.

Mensualmente se deberá realizar el análisis de esta cuenta a fin de identificar aquellos bienes que por su aspecto físico, de prescripción u obsolescencia, o su condición legal desvirtúen la información financiera. Con objeto de corregir las cifras presentadas por estos conceptos, se deberán dar de baja de los estados financieros, previa elaboración de la Constancia de Baja correspondiente y con las autorizaciones procedentes.



**“2026. Año del Humanismo Mexicano en el Estado de México”.****Subsecretaría de Planeación y Presupuesto**Contaduría General Gubernamental  
Dirección de Contabilidad del Sector Central

- Construcciones en proceso

La obra pública se registra invariablemente en la cuenta Construcciones en Proceso y se clasifica como sigue:

- **Capitalizables.** Son aquellas que incrementan el patrimonio de la entidad pública y, en su caso, son susceptibles de enajenación, como edificios, parques, etc. Cuando la obra es concluida, el monto de la misma es transferido al activo fijo para incorporarla al patrimonio de la Entidad, con base en el acta de entrega/recepción o con base en el acta administrativa de finiquito.

**Del dominio público.-** Están representadas por obras que no son susceptibles de enajenación (banquetas, calles, alumbrado público, entre otras). Al concluirse la obra, su importe se transfiere a los gastos del período, en el caso que corresponda al presupuesto del mismo ejercicio. En caso de que se refiera a erogaciones de presupuestos de años anteriores, se reconocerá en los resultados de ejercicios anteriores.

**Transferibles.** - Son las obras capitalizables que son realizadas por una unidad ejecutora del gasto y que al concluirse ésta se transfiere, para su operación, a otra unidad ejecutora del gasto o ente (escuelas, pozos de agua, cárcamos de bombeo, entre otros). Estas obras deben permanecer contablemente como construcciones en proceso en tanto no sean concluidas. Al concluirse, con base al acta de entrega/ recepción o con el acta administrativa de finiquito, se reclasifica al activo fijo y, una vez aprobada su transferencia por el Órgano de Gobierno o por el Ayuntamiento, en el ámbito de sus respectivas competencias, se da de baja del activo fijo, afectando la cuenta “Complementaria de Patrimonio”.

El costo de la obra pública debe incluir el costo de la elaboración de proyectos, la construcción y la supervisión, así como los gastos y costos relacionados con la misma, generados desde la planeación hasta su conclusión, independiente de la fuente de financiamiento.

En la integración de esta cuenta se presentan algunos saldos que se originaron desde el ejercicio 2017 sin que a la fecha se cuente con las actas de entrega recepción para su debida reclasificación de acuerdo al Manual Único de Contabilidad Gubernamental para los Entes Públicos del Gobierno y Municipios del Estado de México, al activo no circulante o al gasto de acuerdo a la naturaleza de las obras en cuestión.

El 18 de julio de 2025 se publicaron en el periódico oficial Gaceta del Gobierno los “Lineamientos para la Depuración de Saldos de Cuentas Contables de los Entes Públicos del Estado de México”, el Comité de Depuración designó a servidores públicos de las distintas áreas participantes en la creación de un grupo de trabajo para exponer y deliberar acerca de los documentos y situaciones existentes para la depuración de las cuentas propuestas.

El día 30 de enero de 2026 se lleva a cabo la segunda reunión del grupo de trabajo donde se realiza la propuesta de la depuración de un saldo de la cuenta de Construcciones en Proceso por un importe de 358 millones 14 mil 256 pesos y se acuerda que la Dirección General de Inversión, solicitará a las áreas ejecutoras del gasto la información faltante, lo anterior se formaliza a través del acuerdo GT-CoDeSCC/GPO/002/2026/004.

El día 20 de febrero de 2026 se llevó a cabo la tercera reunión del grupo de trabajo donde la representación de la Dirección General de Inversión informó que ya se habían enviado oficios con la solicitud de la información faltante a las áreas responsables, sin que a la fecha se tuvieran respuestas favorables para realizar algún registro complementario, pero que en los archivos de la misma Dirección, se habían localizado copias simples de 11 actas de entrega recepción, las cuales se solicitó a través del grupo de trabajo, se entregarán certificadas para cumplir con la norma emitida en los “Lineamientos del Cierre del Ejercicio Presupuestal y Contable 2025” en el apartado VI Actividades del proceso de cierre, en las Relativas al Gasto de Inversión, en el numeral 5, publicadas en el periódico oficial Gaceta del Gobierno el miércoles 29 de octubre de 2025.

El día 9 de abril se recibieron para registro, 1 acta de entrega recepción de la Junta de Caminos del Estado de México, 1 acta de la Universidad Autónoma del Estado de México, y 6 actas del Instituto Mexiquense de la Infraestructura Física Educativa,





"2026. Año del Humanismo Mexicano en el Estado de México".

**Subsecretaría de Planeación y Presupuesto**  
Contaduría General Gubernamental  
Dirección de Contabilidad del Sector Central

debidamente certificadas con las que se realizó un registro total disminuyendo de la cuenta de Construcciones en Proceso un importe de 12 millones 357 mil 373 pesos en el ejercicio 2025. De lo anterior se informará en fechas próximas al Comité de Depuración de Cuentas Contables.

- Reconocimiento de Ingresos

Por las características de la entidad, los principales ingresos (Ingresos de Gestión) que se presentan en el estado de actividades se reconocen contablemente en el momento en que se recaudan las Participaciones, Aportaciones, Transferencias, Asignaciones, Subsidios y Otras Ayudas conforme se reciben los recursos.

- Gasto por intereses

Estos gastos se reconocen en resultados conforme se devengan.

- Reservas

En cumplimiento a lo dispuesto por el artículo 46 fracción I inciso f) de la Ley General de Contabilidad Gubernamental en relación a la información sobre pasivos contingentes, se informa que al 31 de diciembre de 2025 el Sector Central de Poder Ejecutivo tiene las siguientes obligaciones laborales contingentes por un importe de 1 mil 479 millones 875 mil 576 pesos, importes que se verán reflejados presupuestalmente en el ejercicio en el que se paguen.

( Pesos )

Concepto	Importe
Prima de Antigüedad	512,196,411
Fondo de Retiro	661,744,599
Prima por Jubilación	251,275,780
Laudos	54,658,786
<b>Total</b>	<b>1,479,875,576</b>

- Otras políticas contables

Respecto a las políticas contables que se indican a continuación no hay información a revelar:

- operaciones en el extranjero y sus efectos en la información financiera gubernamental.
- beneficios a empleados.
- cambios en políticas contables y corrección de errores junto con las revelaciones de sus efectos.
- reclasificaciones.
- provisiones (reservas)
- depuración y cancelación de saldos.

#### VII. POSICIÓN EN MONEDA EXTRANJERA Y PROTECCIÓN POR RIESGO CAMBIARIO

Sin información que revelar.





"2026. Año del Humanismo Mexicano en el Estado de México".

Subsecretaría de Planeación y Presupuesto

Contaduría General Gubernamental

Dirección de Contabilidad del Sector Central

### VIII. REPORTE ANALÍTICO DEL ACTIVO

En cuanto a la vida útil o porcentajes de depreciación, deterioro o amortización en activos los porcentajes anuales de depreciación de los bienes sujetos a este proceso se presentan en la Nota de Desglose I.7.

- a) En cuanto a la vida útil o porcentajes de depreciación, deterioro o amortización en activos los porcentajes anuales de depreciación de los bienes sujetos a este proceso se presentan en la Nota de Desglose I.7 y en las políticas contables que se describen en la sección VI de las notas de gestión.
- b) Respecto a los cambios en los porcentajes o valor residual de los activos, sin información que revelar.
- c) Respecto a los importes de los gastos capitalizados, sin información que revelar.
- d) Respecto del riesgo por tipo de cambio o de interés de las inversiones financieras, sin información que revelar.
- e) Respecto al valor activado en el ejercicio de los bienes construidos por la entidad, sin información que revelar.
- f) Respecto de otras circunstancias de carácter significativo que afecten el activo, sin información que revelar.
- g) Respecto del desmantelamiento de activos, procedimientos, implicaciones, efectos contables, sin información que revelar.
- h) Respecto de la administración de activos, sin información que revelar.

### PRINCIPALES VARIACIONES EN EL ACTIVO

(Pesos)		
CONCEPTO	SALDO INICIAL	SALDO FINAL
<b>ACTIVO</b>		
<b>Activo Circulante</b>	<b>40,379,846,724</b>	<b>42,690,705,606</b>
Efectivo y Equivalentes	25,247,320,213	24,474,159,810
Derechos a Recibir Efectivo o Equivalentes	15,028,469,914	18,112,489,199
Derechos a Recibir Bienes o Servicios	104,056,597	104,056,597
Inventarios	-	-
Almacenes	-	-
Estimación por Pérdida o Deterioro de Activos Circulantes	-	-
Otros Activos Circulantes	-	-
<b>Activo No Circulante</b>	<b>185,527,087,195</b>	<b>185,508,139,120</b>
Inversiones Financieras a Largo Plazo	5,950,395,706	6,116,470,365
Derechos a Recibir Efectivo o Equivalentes a Largo Plazo	-	-
Bienes Inmuebles, Infraestructura y Construcciones en Proceso	199,327,208,025	199,142,185,290
Bienes Muebles	7,844,651,337	7,844,651,337
Activos Intangibles	-	-
Depreciación, Deterioro y Amortización Acumulada de Bienes	27,595,167,872	27,595,167,872
Activos Diferidos	-	-
Estimación por Pérdida o Deterioro de Activos no Circulantes	-	-
Otros Activos no Circulantes	-	-
<b>Total del Activo</b>	<b>225,906,933,919</b>	<b>228,198,844,726</b>





“2026. Año del Humanismo Mexicano en el Estado de México”.

Subsecretaría de Planeación y Presupuesto  
Contaduría General Gubernamental  
Dirección de Contabilidad del Sector Central

a) **Inversiones en Valores**

Títulos y Valores a Largo Plazo

(Pesos)

CONCEPTO	MARZO 2026	MARZO 2025
Acciones		
Empresa Avandaro, S.A.	2,000,000	2,000,000
<b>TOTAL:</b>	<b>2,000,000</b>	<b>2,000,000</b>

b) **Patrimonio de Organismos Descentralizados de Control Presupuestario Indirecto.**

- Sin información que revelar.

c) **Inversiones en empresas de participación mayoritaria**

- Sin información que revelar.

d) **Inversiones en empresas de participación minoritaria**

- Sin información que revelar.

e) **Patrimonio de Organismos Descentralizados de Control Presupuestario Directo**





"2026. Año del Humanismo Mexicano en el Estado de México".

Subsecretaría de Planeación y Presupuesto

Contaduría General Gubernamental

Dirección de Contabilidad del Sector Central

(Pesos)

CONCEPTO	MARZO 2026	MARZO 2025
Instituto de Seguridad Social del Estado de México y Municipios	90,000	90,000
Reciclagua Ambiental, S.A. de C.V.	105,912,200	105,912,200
Sistema de Autopistas, Aeropuertos, Servicios Conexos y Auxiliares del Estado de México	791,215,686	791,215,686
<b>TOTAL:</b>	<b>897,217,886</b>	<b>897,217,886</b>

IX. FIDEICOMISOS, MANDATOS Y ANÁLOGOS.

a) Los Fideicomisos que se presentan en el Estado de Posición Financiera son los siguientes:

(Pesos)

CONCEPTO	MARZO 2026	MARZO 2025
IMC	14,364,372	886,539
OSEM	5,650,453	5,237,025
ISFA	22,902	101,148
Fideicomiso Protección Civil	33,936	33,921
2do. Convenio Modificatorio de Re-expresión Ci Banco F/00105	2,898,076,889	2,844,054,461
Fideicomiso Des. de Infraestructura del Estado de México F/3740	59,443,054	58,575,246
Fideicomiso del Fondo Metropolitano del Valle de México F/685	18,046,345	17,968,245
Fideicomiso Impuesto Sobre Erogaciones Por Remuneración al Trabajo Personal (ISERTP)	465,070,813	455,315,520
Fideicomiso Fondo de Aportaciones para la Infrae. Social (FAIS) F/7	215,821	457,551
Fideicomiso Fondo Metropolitano del Valle de Toluca F/803	36,081,414	34,650,483
Fideicomiso 1734 Programa Especial FEFOM	726,396,359	707,567,137
Fideicomiso Irrevocable Administración Fuente de Pago 2145 (Mexicable)	1,687,956	1,473,172
Fideicomiso Estado de México Implementación Nuevo Sistema de Justicia Penal 2218	0	98,442,640
F 1385 Fideicomiso Reserva Terr. Desarrollo Equipamiento Urb. Regional	493,722,087	507,220,899
Fideicomiso de Movilidad para Ciclistas y Transeuntes (FIMOCYT) 4149183	113,086,728	0
Concesionado (FIREFLO)	385,353,350	0
<b>TOTAL:</b>	<b>5,217,252,479</b>	<b>4,731,983,987</b>

b) A continuación, se enlistan los Fideicomisos de mayor monto de disponibilidad:

(Pesos)

CONCEPTO	MARZO 2026	MARZO 2025
2do. Convenio Modificatorio de Re-expresión Ci Banco F/00105	2,898,076,889	2,844,054,461
Fideicomiso 1734 Programa Especial FEFOM	726,396,359	707,567,137
Fideicomiso Impuesto Sobre Erogaciones Por Remuneración al Trabajo Personal (ISERTP)	465,070,813	455,315,520
F 1385 Fideicomiso Reserva Terr. Desarrollo Equipamiento Urb. Regional	493,722,087	507,220,899
<b>TOTAL:</b>	<b>4,583,266,148</b>	<b>4,514,158,017</b>

X. REPORTE DE RECAUDACIÓN





"2026. Año del Humanismo Mexicano en el Estado de México".

Subsecretaría de Planeación y Presupuesto  
Contaduría General Gubernamental  
Dirección de Contabilidad del Sector Central

La recaudación en el ejercicio al 31 de marzo de 2026 se comportó como sigue:

(Pesos)

Concepto	MARZO 2026	MARZO 2025
<b>INGRESOS DE GESTIÓN</b>		
Impuestos sobre el Patrimonio	9,011,999,328	9,015,088,565
Impuestos sobre la Producción, el Consumo y las Transacciones	108,143,883	114,654,416
Impuestos Sobre Nóminas Asimilables	7,386,638,486	6,911,022,105
Otros Impuestos	125,875,238	128,698,061
Accesorios de Impuestos	97,524,573	98,566,225
Aportaciones de Mejoras	232,868,311	235,677,639
Derechos	8,190,556,458	6,938,373,293
Productos	561,668,852	770,142,798
Aprovechamientos	1,341,135,534	924,017,261
Total	<b>27,056,410,662</b>	<b>25,136,240,363</b>
<b>PARTICIPACIONES, APORTACIONES TRANSFERENCIAS,</b>		
Participaciones Federales	46,501,365,356	45,315,677,425
Incentivos Derivados de Colaboración Fiscal	1,710,636,035	1,976,899,524
Fondos de Aportaciones y Apoyos Federales	31,618,367,300	27,442,762,021
Total	<b>79,830,368,691</b>	<b>74,735,338,970</b>
<b>Total de Ingresos</b>	<b>106,886,779,352</b>	<b>99,871,579,333</b>





"2026. Año del Humanismo Mexicano en el Estado de México".

Subsecretaría de Planeación y Presupuesto  
Contaduría General Gubernamental  
Dirección de Contabilidad del Sector Central

Proyecciones de Ingresos (Pesos)						
Concepto	2026	2027	2028	2029	2030	2031
<b>1. Ingresos de Libre Disposición</b> (1 = A+B+C+D+E+F+G+H+I+J+K+L)	<b>285,168,743,672</b>	<b>297,627,963,479</b>	<b>310,276,635,554</b>	<b>323,822,772,164</b>	<b>340,008,216,501</b>	<b>356,916,500</b>
A. Impuestos	32,584,261,832	33,921,591,606	35,463,327,944	37,075,136,199	38,760,201,137	40,521,852
B. Cuotas y Aportaciones de Seguridad Social	38,284,001,218	37,933,109,073	39,657,168,881	41,459,587,206	43,343,925,445	45,313,906
C. Contribuciones de Mejoras	1,101,898,337	1,080,840,651	1,116,329,858	1,153,432,050	1,192,220,537	1,232,771
D. Derechos	22,502,973,974	23,202,543,719	23,929,696,339	25,230,478,122	26,609,306,811	28,070,865
E. Productos	3,689,807,742	3,857,509,504	4,032,833,310	4,216,125,585	4,407,748,493	4,608,080
F. Aprovechamientos	3,335,050,082	3,486,628,107	3,645,095,356	3,810,764,938	3,983,964,203	4,165,035
G. Ingresos por Ventas de Bienes y Prestación de Servicios	4,727,975,454	4,942,861,940	5,167,515,016	5,402,378,569	5,647,916,680	5,904,614
H. Participaciones	171,644,953,399	180,406,883,272	188,073,381,599	195,870,190,003	206,025,842,330	215,612,296
I. Incentivos Derivados de la Colaboración Fiscal	9,298,021,634	8,795,995,607	9,191,287,251	9,604,679,492	10,036,990,985	10,489,077
J. Transferencias y Asignaciones	0	0	0	0	0	0
K. Convenios	0	0	0	0	0	0
L. Otros Ingresos de Libre Disposición	0	0	0	0	0	0
<b>2. Transferencias Federales Etiquetadas</b> (2 = A+B+C+D+E)	<b>116,534,313,862</b>	<b>121,830,798,426</b>	<b>127,368,008,215</b>	<b>133,156,884,186</b>	<b>139,208,864,576</b>	<b>145,635,907</b>
A. Aportaciones	100,748,910,789	105,327,948,784	110,115,104,056	115,119,835,534	120,352,032,082	125,822,031
B. Convenios	10,305,149,100	10,773,518,126	11,263,174,525	11,775,085,807	12,310,263,457	12,869,764
C. Fondos distintos de Aportaciones	0	0	0	0	0	0
D. Transferencias, Asignaciones, Subsidios y Subvenciones, Pensiones y Jubilaciones	5,480,253,973	5,729,331,516	5,989,729,634	6,261,962,845	6,546,569,057	6,844,110
E. Otras Transferencias Federales Etiquetadas	0	0	0	0	0	0
<b>3. Ingresos de Financiamientos</b> (3 = A)	<b>8,638,557,728</b>	<b>9,410,640,209</b>	<b>10,239,641,089</b>	<b>11,113,533,209</b>	<b>11,986,611,164</b>	<b>12,834,658</b>
A. Ingresos Derivados de Financiamientos*	8,638,557,728	9,410,640,209	10,239,641,089	11,113,533,209	11,986,611,164	12,834,658
<b>4. Total de Ingresos Proyectados</b> (4 = 1+2+3)	<b>410,341,615,262</b>	<b>428,869,402,114</b>	<b>447,884,284,858</b>	<b>468,093,189,559</b>	<b>491,203,692,341</b>	<b>514,289,066</b>
<b>Datos Informativos</b>						
1. Ingresos Derivados de Financiamientos con Fuente de Pago de Recursos de Libre Disposición	7,260,799,070	7,590,802,387	7,935,804,356	8,296,496,664	8,673,561,983	9,067,775
2. Ingresos derivados de Financiamientos con Fuente de Pago de Transferencias Federales Etiquetadas	1,377,758,658	1,819,837,822	2,303,836,733	2,817,046,545	3,313,049,181	3,766,883
<b>3. Ingresos Derivados de Financiamiento</b> (3 = 1 + 2)	<b>8,638,557,728</b>	<b>9,410,640,209</b>	<b>10,239,641,089</b>	<b>11,113,533,209</b>	<b>11,986,611,164</b>	<b>12,834,658</b>

El incremento que se observa en los ingresos federales deriva del incremento de la recaudación federal participable.

**XI. INFORME SOBRE LA DEUDA Y EL REPORTE ANALÍTICO DE LA DEUDA**

**c) Indicadores de la Deuda Pública.**

La Deuda Pública respecto de los ingresos ordinarios al 31 de marzo de 2026 y de 5 años anteriores se ha comportado como sigue:





"2026. Año del Humanismo Mexicano en el Estado de México".

Subsecretaría de Planeación y Presupuesto

Contaduría General Gubernamental

Dirección de Contabilidad del Sector Central

COMPARATIVO DEL ENDEUDAMIENTO BRUTO ANUAL EJERCIDO RESPECTO DE LOS INGRESOS ORDINARIOS (Pesos)						
CONCEPTO	2021	2022	2023	2024	2025	marzo 2026
Ingresos Ordinarios	258,836,735,893	286,590,653,710	321,899,736,497	332,062,188,483	357,851,620,864	73,519,152,282
Contrataciones / Disposiciones	8,677,021,999	6,479,034,000	4,322,508,413	1,563,499,132	0	0
%	3.4	2.3	1.3	0.5	0.0	0.0

d) Información de la Deuda Pública por tipo de valor gubernamental o instrumento financiero considerando intereses, comisiones, tasa, perfil de vencimiento y otros gastos de deuda.

## XII. CALIFICACIONES OTORGADAS

Se encuentra en la nota I.10 Deuda Pública a largo plazo.

Agencia Calificadora	Quirografía Local	Estructura de la Deuda	Quirografía Internacional
FitchRatings	AA+ (mex) Estable Julio 2024	AAA (mex) Mayo 2024	BBB- Estable Julio 2024
MOODY'S	AA-.mx Estable Agosto 2024	AAA.mx Agosto 2024	

## XIII. PROCESO DE MEJORA

### XIII.1 PRINCIPALES POLÍTICAS DE CONTROL INTERNO

Las diversas áreas de la Poder Ejecutivo del Sector Central del Gobierno del Estado de México, emiten normas y manuales para el control administrativo y del ejercicio de los recursos como son el Manual de Normas y Políticas para el Gasto Público del Gobierno del Estado de México, Reglas de Operación del Programa de Acciones para el Desarrollo, Manual de Normas Administrativas y Procedimientos de Desarrollo y Administración de Personal, Normas Administrativas para la Asignación y Uso de Bienes y Servicios de las Dependencias y Organismos Auxiliares del Poder Ejecutivo Estatal, Ley de Contratación Pública del Estado de México y Municipios, Reglas de Operación para la Solicitud de Trámites ante la Tesorería del Gobierno del Estado de México y Reglas de Carácter General para la Recepción y el Ejercicio del Gasto y Reintegro de Recursos Federales.

### XIII.2 MEDIDAS DE DESEMPEÑO FINANCIERO, METAS Y ALCANCE

El Poder Ejecutivo del Gobierno del Estado de México ha consolidado de manera progresiva la implementación del Presupuesto basado en Resultados (PbR) y del Sistema de Evaluación del Desempeño (SED), como instrumentos fundamentales para fortalecer la gestión pública, orientar el ejercicio del gasto al logro de resultados y vincular la asignación de recursos con el cumplimiento de



**“2026. Año del Humanismo Mexicano en el Estado de México”.****Subsecretaría de Planeación y Presupuesto**Contaduría General Gubernamental  
Dirección de Contabilidad del Sector Central

objetivos y metas institucionales. Este proceso se apoya en herramientas automatizadas, como el Sistema de Planeación y Presupuesto, en cumplimiento de lo previsto en el artículo 80 de la Ley General de Contabilidad Gubernamental, lo que ha permitido robustecer los mecanismos de planeación, seguimiento, evaluación y control del desempeño gubernamental.

La aplicación del PbR-SED en la Administración Pública Estatal tiene como propósito principal fortalecer la eficacia, eficiencia, economía, transparencia y calidad del gasto público, mediante un enfoque orientado a resultados que permita mejorar el desempeño de los programas presupuestarios y elevar la capacidad del gobierno para atender las demandas de la población. Bajo este modelo, la planeación, programación, presupuestación, ejercicio, seguimiento y evaluación de los recursos públicos se desarrollan de manera articulada, favoreciendo una gestión más ordenada, medible y orientada al cumplimiento de los objetivos establecidos en los instrumentos de planeación estatal.

En este contexto, la evaluación denominada ‘Diagnóstico de implementación del PbR-SED’, realizada por la Secretaría de Hacienda y Crédito Público, otorgó al Estado de México una calificación de 90.7 puntos porcentuales en la edición 2025. Este resultado da continuidad al desempeño observado en ejercicios previos y refleja el avance institucional alcanzado por la entidad en la consolidación e implementación del Presupuesto basado en Resultados y del Sistema de Evaluación del Desempeño, como herramientas orientadas a fortalecer la planeación, el seguimiento y la evaluación de la gestión pública, de acuerdo con el grado de cumplimiento de las disposiciones contenidas en el artículo 80, párrafo tercero, de la Ley General de Contabilidad Gubernamental, relativas a la implementación y operación del Presupuesto basado en Resultados y del Sistema de Evaluación del Desempeño.

Las medidas de desempeño financiero que derivan de este modelo se orientan a valorar la correspondencia entre los recursos asignados, los bienes y servicios generados, y los resultados obtenidos por las dependencias y entidades públicas. En este sentido, el PbR-SED permite alinear el proceso presupuestario hacia el logro de resultados; fortalecer la planeación estratégica mediante la evaluación sistemática; medir el desempeño para valorar el cumplimiento de metas; asignar recursos con base en la evidencia generada a partir de los resultados alcanzados; y consolidar una dinámica organizacional centrada en la eficiencia, la mejora continua y la creación de valor público.

Para dar sustento normativo y metodológico a este proceso, el 1 de marzo de 2010 se publicaron en el Periódico Oficial Gaceta del Gobierno los “Lineamientos y Reglas para la Implementación del Presupuesto basado en Resultados”. Posteriormente, el 30 de abril de 2013 se publicaron los “Lineamientos Generales para la Evaluación de los Programas Presupuestarios del Gobierno del Estado de México”, mismos que fueron actualizados el 23 de febrero de 2017. Estos instrumentos han permitido establecer las bases para orientar de manera ordenada la implementación del PbR y del SED, definir criterios para la evaluación del desempeño y fortalecer la consistencia metodológica en la formulación, seguimiento y valoración de los programas presupuestarios.

Bajo esta lógica, el proyecto de Presupuesto de Egresos presentado a la H. Legislatura Local articula la planeación estratégica contenida en el Plan de Desarrollo del Estado de México vigente, a través de sus objetivos, estrategias y líneas de acción, con la estructura programática del gasto público. De esta manera, cada programa presupuestario relación directa con los objetivos del Plan de Desarrollo, mediante la clasificación programático-funcional, en congruencia con la emitida por el Consejo Nacional de Armonización Contable (CONAC). Así mismo, al interior de cada programa, la organización del gasto responde a la clasificación económica, lo que permite identificar el tipo de insumos destinados a la producción de bienes y servicios públicos.

En cuanto a sus metas y alcance, este modelo de gestión financiera permite no solo valorar el comportamiento del gasto desde una perspectiva cuantitativa, sino también examinar su contribución al cumplimiento de prioridades gubernamentales y al logro de resultados concretos en beneficio de la población. Así, el alcance del PbR-SED trasciende la dimensión estrictamente presupuestaria, al constituirse en una herramienta que fortalece la toma de decisiones, mejora la asignación de recursos y genera información útil para la evaluación de la acción gubernamental.





"2026. Año del Humanismo Mexicano en el Estado de México".

Subsecretaría de Planeación y Presupuesto  
Contaduría General Gubernamental  
Dirección de Contabilidad del Sector Central

En consecuencia, las medidas de desempeño financiero se convierten en un componente esencial para verificar la efectividad de las políticas públicas, fortalecer la rendición de cuentas y consolidar una administración pública más eficiente, orientada a resultados y comprometida con el bienestar de las y los mexiquenses.

**XIV. INFORMACIÓN POR SEGMENTOS**

Sin información que reportar.

**XV. EVENTOS POSTERIORES AL CIERRE**

Sin información que reportar.

**XVI. PARTES RELACIONADAS**

Sin información que reportar.

M. en A.P. Sonia Isela Díaz Manjarrez  
Contadora General Gubernamental

M. en A.P. Antonio Ruiz Labastida  
Director de Contabilidad del Sector Central

M. en A.P. Álvaro Mendoza González  
Subdirector A de Contabilidad del Sector Central

M. en C.E. Ernesto Neira Aguilar  
Subdirector B de Contabilidad del Sector Central



# 1.9. ESTADO ANALÍTICO DE INGRESOS



GOBIERNO DEL  
ESTADO DE  
MÉXICO



**FINANZAS**  
SECRETARÍA DE FINANZAS



"2026. Año del Humanismo Mexicano en el Estado de México".

Subsecretaría de Planeación y Presupuesto  
Contaduría General Gubernamental

Sector Central del Poder Ejecutivo del Estado de México						
Estado Analítico de Ingresos						
del 1 de enero al 31 de marzo 2026						
Cifras preliminares						
(Pesos)						

Rubro de Ingresos	Ingreso					Diferencia (6-5-1)
	Estimado	Ampliaciones y Reducciones	Modificado	Devengado	Recaudado	
	(1)	(2)	(3= 1 + 2)	(4)	(5)	
Impuestos	32,884,261,832	0	32,884,261,832	16,730,181,507	16,730,181,507	-16,154,080,325
Cuotas y Aportaciones de Seguridad Social	0	0	0	0	0	0
Contribuciones de Mejoras	801,698,337	0	801,698,337	232,868,311	232,868,311	-568,830,026
Derechos	15,813,506,065	0	15,813,506,065	8,190,556,458	8,190,556,458	-7,622,949,607
Productos	3,689,807,742	0	3,689,807,742	561,668,852	561,668,852	-3,128,138,890
Aprovechamientos	3,335,050,082	0	3,335,050,082	1,302,511,798	1,302,511,798	-2,032,538,284
Ingresos por Ventas de Bienes, Prestación de Servicios y Otros Ingresos	0	0	0	0	0	0
Participaciones, Aportaciones, Convenios, Incentivos Derivados de la Colaboración Fiscal y Fondos Distintos de Aportaciones	291,997,034,922	0	291,997,034,922	78,505,427,770	78,505,427,770	-213,491,607,152
Transferencias, Asignaciones, Subsidios y Subvenciones, y Pensiones y Jubilaciones	5,480,253,973	0	5,480,253,973	1,324,940,921	1,324,940,921	-4,155,313,052
Ingresos Derivados de Financiamientos	1,377,758,658	0	1,377,758,658	0	0	-1,377,758,658
Suplemento Ejercicio Anterior	0	0	0	0	0	0
<b>Total</b>	<b>355,378,371,611</b>	<b>0</b>	<b>355,378,371,611</b>	<b>106,848,166,616</b>	<b>106,848,166,616</b>	<b>-248,531,216,995</b>
				Ingresos excedentes*		

Estado Analítico de Ingresos Por Fuente de Financiamiento	Ingreso					Diferencia (6-5-1)
	Estimado	Ampliaciones y Reducciones	Modificado	Devengado	Recaudado	
	(1)	(2)	(3= 1 + 2)	(4)	(5)	
<b>Ingresos del Poder Ejecutivo Federal y Estatal y de los Municipios</b>	<b>354,001,812,863</b>	<b>0</b>	<b>354,001,812,863</b>	<b>106,848,166,616</b>	<b>106,848,166,616</b>	<b>-247,153,646,247</b>
Impuestos	32,884,261,832	0	32,884,261,832	16,730,181,507	16,730,181,507	-16,154,080,325
Contribuciones de Mejoras	801,698,337	0	801,698,337	232,868,311	232,868,311	-568,830,026
Derechos	15,813,506,065	0	15,813,506,065	8,190,556,458	8,190,556,458	-7,622,949,607
Productos	3,689,807,742	0	3,689,807,742	561,668,852	561,668,852	-3,128,138,890
Aprovechamientos	3,335,050,082	0	3,335,050,082	1,302,511,798	1,302,511,798	-2,032,538,284
Participaciones, Aportaciones, Convenios, Incentivos Derivados de la Colaboración Fiscal y Fondos Distintos de Aportaciones	291,997,034,922	0	291,997,034,922	78,505,427,770	78,505,427,770	-213,491,607,152
Transferencias, Asignaciones, Subsidios y Subvenciones, y Pensiones y Jubilaciones	5,480,253,973	0	5,480,253,973	1,324,940,921	1,324,940,921	-4,155,313,052
<b>Ingresos de los Entes Públicos de los Poderes Legislativo y Judicial, de los Organismos Autónomos y del Sector Paralelalo a Paramunicipal, así como de las Empresas Productivas del Estado</b>	<b>0</b>	<b>0</b>	<b>0</b>	<b>0</b>	<b>0</b>	<b>0</b>
Cuotas y Aportaciones de Seguridad Social	0	0	0	0	0	0
Productos	0	0	0	0	0	0
Ingresos por Ventas de Bienes, Prestación de Servicios y Otros Ingresos	0	0	0	0	0	0
Transferencias, Asignaciones, Subsidios y Subvenciones, y Pensiones y Jubilaciones	0	0	0	0	0	0
<b>Ingresos derivados de financiamientos</b>	<b>1,377,758,658</b>	<b>0</b>	<b>1,377,758,658</b>	<b>0</b>	<b>0</b>	<b>1,377,758,658</b>
Ingresos Derivados de Financiamientos	1,377,758,658	0	1,377,758,658	0	0	-1,377,758,658
Suplemento Ejercicio Anterior	0	0	0	0	0	0
<b>Total</b>	<b>355,378,371,611</b>	<b>0</b>	<b>355,378,371,611</b>	<b>106,848,166,616</b>	<b>106,848,166,616</b>	<b>-248,531,216,995</b>
				Ingresos excedentes*		

Elaborado en la Contaduría General Gubernamental, con base en la información proporcionada por las Dependencias del Sector Central y Organismos Auxiliares.

*J. Cruz Zarza Salgado*  
J. Cruz Zarza Salgado  
Jefe del Departamento de Contabilidad de Ingresos

*M.A.P. Alvaro Mendoza González*  
M.A.P. Alvaro Mendoza González  
Subdirector(a) de Contabilidad del Sector Central

*M.A.P. Antonio Ruiz Labastida*  
M.A.P. Antonio Ruiz Labastida  
Director de Contabilidad del Sector Central



# 1.10. ESTADO ANALÍTICO DEL EJERCICIO DEL PRESUPUESTO DE EGRESOS POR CLASIFICACIÓN ADMINISTRATIVA





"2026. Año del Humanismo Mexicano en el Estado de México".

Subsecretaría de Planeación y Presupuesto  
Contaduría General Gubernamental

Sector Central del Poder Ejecutivo del Estado de México  
Estado Analítico del Ejercicio del Presupuesto de Egresos  
Clasificación Administrativa  
Del 1 de enero al 31 de marzo de 2026  
Cifras Preliminares  
(Pesos)

	Concepto	Egresos					
		Aprobado	Ampliaciones / (Reducciones)	Modificado	Devengado	Pagado	Subejercicio
		1	2	3= (1+2)	4	5	6= (3-4)
200	Gubernatura	4,101,963,143	0	4,101,963,143	676,282,542	676,134,996	3,425,680,601
205	Secretaría General de Gobierno	2,605,162,122	0	2,605,162,122	433,078,626	432,990,206	2,172,083,496
206	Secretaría de Seguridad	21,879,548,874	0	21,879,548,874	3,908,117,021	3,908,105,021	17,971,431,853
207	Secretaría de Finanzas	98,152,932,356	0	98,152,932,356	31,156,704,657	31,080,596,493	66,996,227,699
208	Secretaría de Salud	24,487,965,391	0	24,487,965,391	5,163,703,901	5,163,703,901	19,324,261,490
209	Secretaría del Trabajo	1,099,087,511	0	1,099,087,511	227,975,017	227,975,017	871,112,494
215	Secretaría de Desarrollo Económico	493,937,209	0	493,937,209	65,537,473	65,537,473	428,399,736
218	Secretaría de la Contraloría	421,115,609	0	421,115,609	75,159,930	69,420,967	345,955,679
220	Secretaría de Movilidad	18,084,444,787	0	18,084,444,787	1,668,281,020	1,348,425,621	16,416,163,767
225	Secretaría del Campo	4,067,915,553	0	4,067,915,553	408,417,181	408,417,181	3,659,498,372
226	Secretaría de Cultura y Turismo	2,375,751,473	0	2,375,751,473	235,409,650	235,409,650	2,140,341,823
227	Secretaría de la Mujer	866,372,444	0	866,372,444	86,585,420	86,585,420	779,787,024
228	Secretaría de Educación, Ciencia, Tecnología e Innovación	126,205,624,413	0	126,205,624,413	35,384,090,517	35,384,090,517	90,821,533,896
229	Secretaría de Bienestar	15,402,979,880	0	15,402,979,880	2,270,516,004	2,270,516,004	13,132,463,876
230	Secretaría de Desarrollo Urbano e Infraestructura	2,094,053,422	0	2,094,053,422	108,788,000	108,538,491	1,985,265,422
231	Secretaría del Medio Ambiente y Desarrollo Sostenible	1,476,968,266	0	1,476,968,266	315,450,168	315,450,168	1,161,518,098
232	Secretaría del Agua	2,922,813,810	0	2,922,813,810	873,981,696	873,981,696	2,048,832,114
233	Consejería Jurídica	1,482,391,113	0	1,482,391,113	300,532,755	298,753,958	1,181,858,358
234	Oficialía Mayor	11,108,575,476	0	11,108,575,476	3,761,343,475	3,758,434,702	7,347,232,001
235	Oficina del Jefe de Gabinete y Proyectos Especiales	18,047,703	0	18,047,703	766,493	766,493	17,281,210
236	Vocería de la Gubernatura	42,244,640	0	42,244,640	2,668,668	2,604,407	39,575,972
237	Oficina del Coordinador Técnico	76,156,396	0	76,156,396	0	0	76,156,396
238	Agencia Digital del Estado de México	605,978,339	0	605,978,339	28,022,815	28,022,815	577,955,524
404	Junta Local de Conciliación y Arbitraje Valle de Toluca	59,562,781	0	59,562,781	14,112,344	14,112,344	45,450,437
405	Tribunal Estatal de Conciliación y Arbitraje	43,362,612	0	43,362,612	9,188,690	9,188,690	34,173,922
407	Junta Local de Conciliación y Arbitraje del Valle de Cuautitlán Texcoco	115,458,430	0	115,458,430	24,202,790	24,202,790	91,255,640
	Organos Autónomos	13,746,942,473	0	13,746,942,473	4,120,142,564	4,120,142,564	9,626,799,909
	Poderes Legislativo y Judicial	8,602,814,455	0	8,602,814,455	2,720,162,379	2,720,162,379	5,882,652,076
<b>Total</b>		<b>362,640,170,681</b>	<b>0</b>	<b>362,640,170,681</b>	<b>94,039,221,795</b>	<b>93,632,269,963</b>	<b>268,600,948,886</b>

Elaborado en la Contaduría General Gubernamental, con base en la información proporcionada por las dependencias del Sector Central, Organismos Auxiliares, Autónomos y Poderes.

L.C. Nelida Yesmin Contreras Hernández  
Jefa del Departamento de Contabilidad de Egresos y Consolidación de Estados Financieros

M. en C.E. Ernesto Neira Aguilar  
Subdirector "B" de Contabilidad del Sector Central

M.A.P. Antonio Ruiz Labastida  
Director de Contabilidad del Sector Central



# 1.11. ESTADO ANALÍTICO DEL EJERCICIO DEL PRESUPUESTO DE EGRESOS POR CLASIFICACIÓN ADMINISTRATIVA POR PODERES



**FINANZAS**  
SECRETARÍA DE FINANZAS



“2026. Año del Humanismo Mexicano en el Estado de México”.

Subsecretaría de Planeación y Presupuesto  
Contaduría General Gubernamental

Sector Central del Poder Ejecutivo del Estado de México  
Estado Analítico del Ejercicio del Presupuesto de Egresos del Sector Central  
Clasificación Administrativa ( Poderes )  
Del 1 de enero al 31 de marzo de 2026  
Cifras Preliminares  
(Pesos)

Concepto	Aprobado 1	Ampliaciones/Reducciones 2	Egresos Modificados 3 = ( 1 + 2 )	Devengado 4	Pagado 5	Subejercicio 6 = ( 3 - 4 )
Poder Ejecutivo Poder Legislativo Poder Judicial Órganos Autonomos	362,640,170,681	0	362,640,170,681	94,039,221,795	93,632,269,963	268,600,948,886
<b>Total del Gasto</b>	<b>362,640,170,681</b>	<b>0</b>	<b>362,640,170,681</b>	<b>94,039,221,795</b>	<b>93,632,269,963</b>	<b>268,600,948,886</b>

Elaborado en la Contaduría General Gubernamental, con base en la información proporcionada por las dependencias del Sector Central, Organismos Auxiliares, Autónomos y Poderes.

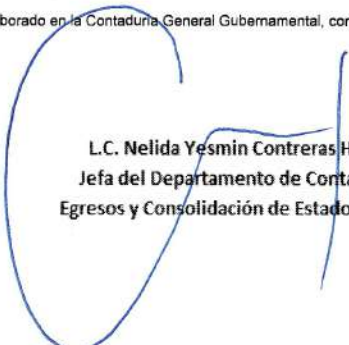
  
L.C. Nelida Yesmin Contreras Hernández  
Jefa del Departamento de Contabilidad de Egresos y Consolidación de Estados Financieros

  
M. en C.E. Ernesto Neira Aguilar  
Subdirector "B" de Contabilidad del Sector Central

  
M.A.P. Antonio Ruiz Labastida  
Director de Contabilidad del Sector Central



# 1.12. ESTADO ANALÍTICO DEL EJERCICIO DEL PRESUPUESTO DE EGRESOS POR CLASIFICACIÓN ECONÓMICA (TIPO DE GASTO)



**FINANZAS**  
SECRETARÍA DE FINANZAS



"2026. Año del Humanismo Mexicano en el Estado de México".

Subsecretaría de Planeación y Presupuesto  
Contaduría General Gubernamental

Sector Central del Poder Ejecutivo del Estado de México  
Estado Analítico del Ejercicio del Presupuesto de Egresos  
Clasificación Económica ( Tipo de Gasto )  
Del 1 de enero al 31 de marzo 2026  
Cifras Preliminares  
(Pesos)

Concepto	Aprobado	Ampliaciones/Reducciones	Egresos Modificado	Devengado	Pagado	Subejercicio
	1	2	3 = ( 1 + 2 )	4	5	6 = ( 3 - 4 )
Gasto Corriente	267,484,499,363	0	267,484,499,363	70,481,698,602	70,466,779,609	197,002,800,761
Gasto de Capital	11,908,017,020	0	11,908,017,020	390,915,177	71,059,778	11,517,101,843
Amortización de la Deuda y Disminución de Pasivos	14,399,058,705	0	14,399,058,705	4,634,451,430	4,634,451,430	9,764,607,275
Pensiones y Jubilaciones	0	0	0	0	0	0
Participaciones	68,848,595,593	0	68,848,595,593	18,532,156,586	18,459,979,146	50,316,439,007
<b>Total del Gasto</b>	<b>362,640,170,681</b>	<b>0</b>	<b>362,640,170,681</b>	<b>94,039,221,795</b>	<b>93,632,269,963</b>	<b>268,600,948,886</b>

Elaborado en la Contaduría General Gubernamental, con base en la información proporcionada por las dependencias del Sector Central, Organismos Auxiliares, Autónomos y Poderes.

L.C. Nelida Yesmin Contreras Hernández  
Jefa del Departamento de Contabilidad de Egresos y Consolidación de Estados Financieros

M. en C.E. Ernesto Neira Aguilar  
Subdirector "B" de Contabilidad del Sector Central

M.A.P. Antonio Ruiz Labastida  
Director de Contabilidad del Sector Central



# 1.13. ESTADO ANALÍTICO DEL EJERCICIO DEL PRESUPUESTO DE EGRESOS POR OBJETO DEL GASTO



GOBIERNO DEL  
ESTADO DE  
MÉXICO



**FINANZAS**  
SECRETARÍA DE FINANZAS



“2026. Año del Humanismo Mexicano en el Estado de México”.

Sector Central del Poder Ejecutivo del Estado de México Subsecretaría de Planeación y Presupuesto  
Estado Analítico del Ejercicio del Presupuesto de Egresos del Sector Central  
Clasificación por Objeto del Gasto (Capítulo y Concepto) Contaduría General Gubernamental  
Del 1 de enero al 31 de marzo 2026  
Cifras Preliminares  
(Pesos)

Concepto	Egresos					Subejercicio 6 = (3 - 4)
	Aprobado	Ampliaciones/ (Reducciones)	Modificado	Devengado	Pagado	
	1	2	3 = (1 + 2)	4	5	
<b>SERVICIOS PERSONALES.</b>	<b>85,807,940,984</b>	<b>0</b>	<b>85,807,940,984</b>	<b>19,655,418,516</b>	<b>19,655,418,516</b>	<b>66,152,522,468</b>
Remuneraciones al Personal de Carácter Permanente	30,484,684,307	0	30,484,684,307	7,693,555,667	7,693,555,667	22,791,128,640
Remuneraciones al Personal de Carácter Transitorio	928,290,228	0	928,290,228	204,877,148	204,877,148	723,413,080
Remuneraciones Adicionales y Especiales	26,486,932,237	0	26,486,932,237	7,618,385,190	7,618,385,190	18,868,547,047
Seguridad Social	12,235,515,697	0	12,235,515,697	2,732,086,023	2,732,086,023	9,503,429,674
Otras Prestaciones Sociales y Económicas	10,395,244,868	0	10,395,244,868	1,313,232,114	1,313,232,114	9,082,012,754
Previsiones	4,787,904,731	0	4,787,904,731	0	0	4,787,904,731
Pago de Estímulos a Servidores Públicos	489,368,916	0	489,368,916	93,282,373	93,282,373	396,086,543
<b>MATERIALES Y SUMINISTROS.</b>	<b>3,239,872,446</b>	<b>0</b>	<b>3,239,872,446</b>	<b>379,284,360</b>	<b>377,897,535</b>	<b>2,860,588,086</b>
Materiales de Administración, Emisión de Documentos y Artículos Oficiales	283,918,226	0	283,918,226	7,958,259	7,723,438	275,959,967
Alimentos y Utensilios	2,032,576,323	0	2,032,576,323	249,636,246	249,629,347	1,782,940,077
Materias Primas y Materiales de Producción y Comercialización	957,768	0	957,768	14,244	14,244	943,524
Materiales y Artículos de Construcción y de Reparación	198,991,921	0	198,991,921	3,453,494	3,436,157	195,538,427
Productos Químicos, Farmacéuticos y de Laboratorio	28,604,464	0	28,604,464	563,174	563,174	28,041,290
Combustibles, Lubricantes y Aditivos	496,205,856	0	496,205,856	113,812,410	112,833,039	382,393,446
Vestuario, Blancos, Prendas de Protección y Artículos Deportivos	110,622,089	0	110,622,089	974,436	928,434	109,647,653
Materiales y Suministros para Seguridad	9,814,192	0	9,814,192	5,916	5,916	9,808,276
Herramientas, Refacciones y Accesorios Menores	78,181,607	0	78,181,607	2,866,182	2,763,786	75,315,425
<b>SERVICIOS GENERALES.</b>	<b>15,594,536,156</b>	<b>0</b>	<b>15,594,536,156</b>	<b>3,517,857,541</b>	<b>3,505,636,221</b>	<b>12,076,678,615</b>
Servicios Básicos	1,248,671,636	0	1,248,671,636	167,279,456	164,570,658	1,081,392,180
Servicios de Arrendamiento	1,544,251,895	0	1,544,251,895	165,724,461	162,052,043	1,378,527,434
Servicios Profesionales, Científicos, Técnicos y Otros Servicios	4,446,704,628	0	4,446,704,628	205,187,894	203,208,934	4,241,516,734
Servicios Financieros, Bancarios y Comerciales	1,345,135,347	0	1,345,135,347	159,868,775	158,692,438	1,185,266,572
Servicios de Instalación, Reparación, Mantenimiento y Conservación	2,059,205,449	0	2,059,205,449	458,539,861	456,132,083	1,600,665,588
Servicios de Comunicación Social y Publicidad	581,404,763	0	581,404,763	271,638	271,638	581,133,125
Servicios de Traslado y Viáticos	54,362,243	0	54,362,243	3,849,997	3,789,654	50,512,246
Servicios Oficiales	679,969,675	0	679,969,675	12,687,677	12,687,677	667,281,998
Otros Servicios Generales	3,634,830,520	0	3,634,830,520	2,344,447,781	2,344,231,096	1,290,382,739
<b>TRANSFERENCIAS, ASIGNACIONES, SUBSIDIOS Y OTRAS AYUDAS.</b>	<b>162,842,149,777</b>	<b>0</b>	<b>162,842,149,777</b>	<b>46,929,138,185</b>	<b>46,927,827,337</b>	<b>115,913,011,592</b>
Transferencias Internas y Asignaciones al Sector Público	23,453,503,986	0	23,453,503,986	6,840,304,943	6,840,304,943	16,613,199,043
Transferencias al resto del Sector Público	200,000,000	0	200,000,000	0	0	200,000,000
Subsidios y Subvenciones	8,822,589,976	0	8,822,589,976	7,181,058,046	7,181,058,046	1,641,531,930
Ayudas Sociales	17,331,118,747	0	17,331,118,747	2,335,296,059	2,333,985,211	14,995,822,688
Pensiones y Jubilaciones	0	0	0	0	0	0
Transferencias a Fideicomisos, Mandatos y Otros Análogos	112,968,490,130	0	112,968,490,130	30,572,479,138	30,572,479,138	82,396,010,992
Donativos	66,446,938	0	66,446,938	0	0	66,446,938
Transferencias para el sector privado externo	0	0	0	0	0	0
<b>BIENES MUEBLES, INMUEBLES E INTANGIBLES.</b>	<b>476,459,765</b>	<b>0</b>	<b>476,459,765</b>	<b>1,426,588</b>	<b>1,426,588</b>	<b>475,033,177</b>
Mobiliario y Equipo de Administración	286,582,387	0	286,582,387	743,751	743,751	285,838,636
Mobiliario y Equipo Educativo y Recreativo	3,469,000	0	3,469,000	28,955	28,955	3,440,045
Equipo e Instrumental Médico y de Laboratorio	2,307,051	0	2,307,051	0	0	2,307,051
Vehículos y Equipo de Transporte	7,356,636	0	7,356,636	0	0	7,356,636
Equipo de Defensa y Seguridad	0	0	0	653,882	653,882	-653,882
Maquinaria, Otros Equipos y Herramientas	164,303,041	0	164,303,041	0	0	164,303,041
Activos biológicos	300,000	0	300,000	0	0	300,000
Bienes inmuebles	0	0	0	0	0	0
Activos Intangibles	12,141,650	0	12,141,650	0	0	12,141,650
<b>INVERSION PÚBLICA.</b>	<b>9,934,794,974</b>	<b>0</b>	<b>9,934,794,974</b>	<b>334,855,399</b>	<b>15,000,000</b>	<b>9,599,939,575</b>
Obra Pública en Bienes de Dominio Público	9,934,794,974	0	9,934,794,974	334,855,399	15,000,000	9,599,939,575
Obra Pública en Bienes Propios	0	0	0	0	0	0
Proyectos Productivos y Acciones de Fomento	0	0	0	0	0	0
<b>INVERSIONES FINANCIERAS Y OTRAS PROVISIONES</b>	<b>1,496,762,281</b>	<b>0</b>	<b>1,496,762,281</b>	<b>54,633,190</b>	<b>54,633,190</b>	<b>1,442,129,091</b>
Inversiones en Fideicomisos, Mandatos y Otros Análogos	1,496,762,281	0	1,496,762,281	54,633,190	54,633,190	1,442,129,091
<b>PARTICIPACIONES Y APORTACIONES.</b>	<b>68,848,595,593</b>	<b>0</b>	<b>68,848,595,593</b>	<b>18,532,156,586</b>	<b>18,459,979,146</b>	<b>50,316,439,007</b>
Participaciones	42,835,352,123	0	42,835,352,123	11,625,750,364	11,625,750,364	31,209,601,759
Aportaciones	26,013,243,470	0	26,013,243,470	6,890,414,834	6,818,237,394	19,122,828,636
Convenios	0	0	0	15,991,388	15,991,388	-15,991,388
<b>DEUDA PÚBLICA.</b>	<b>14,399,058,705</b>	<b>0</b>	<b>14,399,058,705</b>	<b>4,634,451,430</b>	<b>4,634,451,430</b>	<b>9,764,607,275</b>
Amortización de la Deuda Pública	1,377,758,658	0	1,377,758,658	289,477,886	289,477,886	1,088,280,772
Intereses de la Deuda Pública	5,565,941,364	0	5,565,941,364	1,220,183,816	1,220,183,816	4,345,757,548
Comisiones de la Deuda Pública	1,999,741	0	1,999,741	174,033	174,033	1,825,708
Gastos de la Deuda Pública	50,000,000	0	50,000,000	2,177,862	2,177,862	47,822,138
Costo de Coberturas	142,558,872	0	142,558,872	33,898,419	33,898,419	108,661,453
Adeudos de Ejercicios Fiscales Anteriores (ADEFAS)	7,260,799,070	0	7,260,799,070	3,088,539,413	3,088,539,413	4,172,259,657
<b>Totales</b>	<b>362,640,170,681</b>	<b>0</b>	<b>362,640,170,681</b>	<b>94,039,221,795</b>	<b>93,632,269,963</b>	<b>268,600,948,886</b>

Elaborado en la Contaduría General Gubernamental, con base en la información proporcionada por las dependencias del Sector Central, Organismos Auxiliares, Autónomos y Poderes.

L.C. Nelida Yesmin Contreras Hernández  
Jefa del Departamento de Contabilidad de Egresos y Consolidación de Estados Financieros

M. en C.E. Ernesto Neira Aguilar  
Subdirector "B" de Contabilidad del Sector Central

M. en P. Antonio Ruiz Labastida  
Director de Contabilidad del Sector Central



# 1.14. ESTADO ANALÍTICO DEL EJERCICIO DEL PRESUPUESTO DE EGRESOS CLASIFICACIÓN PROGRAMÁTICA



**FINANZAS**  
SECRETARÍA DE FINANZAS



"2026. Año del Humanismo Mexicano en el Estado de México".

Subsecretaría de Planeación y Presupuesto  
Contaduría General Gubernamental

Sector Central del Poder Ejecutivo del Estado de México  
Estado Analítico del Ejercicio del Presupuesto de Egresos  
Clasificación Programática  
Cifras Preliminares  
Del 1 de enero al 31 de marzo de 2026  
(Pesos)

Concepto	Egresos					Subejercicio 6 = (3 - 4)
	Aprobado 1	Ampliaciones/ (Reducciones) 2	Modificado 3 = (1 + 2)	Devengado 4	Pagado 5	
<b>Programas</b>						
<b>Subsidios: Sector Social y Privado o Entidades Federativas y Municipios</b>	<b>44,510,378,496</b>	<b>0</b>	<b>44,510,378,496</b>	<b>23,803,167,563</b>	<b>23,803,164,403</b>	<b>20,707,210,933</b>
Sujetos o Relas de Operación	44,510,378,496	0	44,510,378,496	23,803,167,563	23,803,164,403	20,707,210,933
Otros Subsidios	0	0	0	0	0	0
<b>Desempeño de las Funciones</b>	<b>190,314,161,758</b>	<b>0</b>	<b>190,314,161,758</b>	<b>38,125,323,073</b>	<b>37,792,913,466</b>	<b>152,188,838,585</b>
Prestación de Servicios Públicos	153,618,858,439	0	153,618,858,439	30,526,141,020	30,918,183,343	122,682,717,419
Provisión de Bienes Públicos	0	0	0	0	0	0
Planeación, seguimiento y evaluación de políticas públicas	11,305,959,747	0	11,305,959,747	2,618,043,756	2,612,827,304	8,687,915,991
Promoción y Fomento	7,336,142,438	0	7,336,142,438	882,188,483	881,899,405	6,453,953,955
Regulación y Supervisión	2,011,450,349	0	2,011,450,349	622,324,619	621,767,835	1,389,125,730
Funciones de las Fuerzas Armadas (Únicamente Gobierno Federal)	0	0	0	0	0	0
Específicos	2,503,854,607	0	2,503,854,607	1,215,257,468	1,215,257,468	1,288,597,139
Proyectos de Inversión	13,537,896,178	0	13,537,896,178	1,861,367,727	1,542,968,110	11,676,528,451
<b>Administrativos y de Apoyo</b>	<b>11,180,377,163</b>	<b>0</b>	<b>11,180,377,163</b>	<b>1,883,874,552</b>	<b>1,881,798,718</b>	<b>9,296,502,611</b>
Apoyo al Proceso presupuestario y para mejorar la eficiencia institucional	7,553,110,404	0	7,553,110,404	1,731,587,984	1,731,587,984	5,821,522,420
Apoyo a la función pública y al mejoramiento de la gestión	3,627,266,759	0	3,627,266,759	152,286,568	150,210,734	3,474,980,191
Operaciones ajenas	0	0	0	0	0	0
<b>Compromisos</b>	<b>250,519,169</b>	<b>0</b>	<b>250,519,169</b>	<b>50,959,299</b>	<b>50,959,299</b>	<b>199,559,870</b>
Obligaciones de cumplimiento de resolución jurisdiccional	52,000,000	0	52,000,000	30,000,000	30,000,000	22,000,000
Desastres naturales	198,519,169	0	198,519,169	20,959,299	20,959,299	177,559,870
<b>Obligaciones</b>	<b>31,577,893,114</b>	<b>0</b>	<b>31,577,893,114</b>	<b>6,994,880,107</b>	<b>6,994,880,107</b>	<b>24,583,013,007</b>
Pensiones y jubilaciones	9,448,757,612	0	9,448,757,612	3,556,550,345	3,556,550,345	8,892,207,267
Aportaciones a la seguridad social	22,129,135,502	0	22,129,135,502	3,438,329,762	3,438,329,762	18,690,805,740
Aportaciones a fondos de estabilización	0	0	0	0	0	0
Aportaciones a fondos de inversión y reestructura de pensiones	0	0	0	0	0	0
<b>Programa de Gasto Federalizado (Gobierno Federal)</b>	<b>27,560,746,198</b>	<b>0</b>	<b>27,560,746,198</b>	<b>6,916,564,152</b>	<b>6,844,100,920</b>	<b>20,644,182,046</b>
Gasto Federalizado	27,560,746,198	0	27,560,746,198	6,916,564,152	6,844,100,920	20,644,182,046
<b>Participaciones a entidades federativas y municipios</b>	<b>42,835,352,123</b>	<b>0</b>	<b>42,835,352,123</b>	<b>11,625,750,364</b>	<b>11,625,750,364</b>	<b>31,209,601,759</b>
<b>Costo financiero, deuda o apoyos a deudores y ahorradores de la banca</b>	<b>7,149,943,590</b>	<b>0</b>	<b>7,149,943,590</b>	<b>1,550,163,272</b>	<b>1,550,163,272</b>	<b>5,599,780,318</b>
Adeudos de ejercicios fiscales anteriores	7,260,799,070	0	7,260,799,070	3,088,539,413	3,088,539,413	4,172,259,657
<b>SUMA</b>	<b>362,640,170,681</b>	<b>0</b>	<b>362,640,170,681</b>	<b>94,039,221,795</b>	<b>93,632,269,963</b>	<b>268,600,948,886</b>

Elaborado en la Contaduría General Gubernamental, con base en la información proporcionada por las dependencias del Sector Central, Organismos Auxiliares, Autónomos y Poderes.

L.C. Neída Yesenia Contreras Hernández  
Jefa del Departamento de Contabilidad de Egresos y Consolidación de Estados Financieros

M. en C.E. Ernesto Neira Aguilar  
Subdirector "B" de Contabilidad del Sector Central

M.A.P. Antonio Ruiz Labastida  
Director de Contabilidad del Sector Central



# 1.15. ESTADO ANALÍTICO DEL EJERCICIO DEL PRESUPUESTO DE EGRESOS CLASIFICACIÓN FUNCIONAL (FINALIDAD Y FUNCIÓN)





“2026. Año del Humanismo Mexicano en el Estado de México”.

Subsecretaría de Planeación y Presupuesto  
Contaduría General Gubernamental

Sector Central del Poder Ejecutivo del Estado de México  
Estado Analítico del Ejercicio del Presupuesto de Egresos del Sector Central  
Clasificación Funcional (Finalidad y Función)  
Del 1 de enero al 31 de marzo 2026  
Cifras Preliminares  
(Pesos)

Concepto	Egresos					
	Aprobado 1	Ampliaciones/ (Reducciones) 2	Modificado 3 = (1 + 2)	Devengado 4	Pagado 5	Subejercicio 6 = (3 - 4)
<b>Gobierno</b>	<b>64,317,232,077</b>	<b>0</b>	<b>64,317,232,077</b>	<b>18,190,369,076</b>	<b>18,175,678,059</b>	<b>46,126,863,001</b>
Legislación	2,331,597,978	0	2,331,597,978	1,180,450,260	1,180,450,260	1,151,147,718
Justicia	13,384,695,133	0	13,384,695,133	2,861,691,092	2,859,915,295	10,523,004,041
Coordinación de la Política de Gobierno	9,378,379,928	0	9,378,379,928	1,270,646,586	1,261,708,584	8,107,733,342
Relaciones Exteriores	30,572,301	0	30,572,301	4,937,178	4,605,202	25,635,123
Asuntos Financieros y Hacendarios	15,173,199,578	0	15,173,199,578	7,866,804,914	7,863,568,376	7,306,394,664
Seguridad Nacional	0	0	0	0	0	0
Asuntos de Orden Público y de Seguridad Interior	22,107,537,835	0	22,107,537,835	4,833,751,302	4,833,739,302	17,273,786,533
Otros Servicios Generales	1,911,249,324	0	1,911,249,324	172,087,744	171,691,040	1,739,161,580
<b>Desarrollo Social</b>	<b>191,333,706,647</b>	<b>0</b>	<b>191,333,706,647</b>	<b>50,463,091,174</b>	<b>50,462,863,197</b>	<b>140,870,615,473</b>
Protección Ambiental	4,208,941,496	0	4,208,941,496	1,399,551,647	1,399,551,647	2,809,389,849
Vivienda y Servicios a la Comunidad	3,499,792,425	0	3,499,792,425	472,600,876	472,600,876	3,027,191,549
Salud	24,425,856,030	0	24,425,856,030	5,148,806,704	5,148,806,704	19,277,049,326
Recreación, Cultura y Otras Manifestaciones Sociales	2,847,311,134	0	2,847,311,134	853,323,841	853,099,024	1,993,987,293
Educación	129,254,963,374	0	129,254,963,374	36,446,866,485	36,446,866,485	92,808,096,890
Protección Social	27,096,842,188	0	27,096,842,188	6,141,941,622	6,141,938,462	20,954,900,566
Otros Asuntos Sociales	0	0	0	0	0	0
<b>Desarrollo Económico</b>	<b>23,741,577,659</b>	<b>0</b>	<b>23,741,577,659</b>	<b>2,235,144,917</b>	<b>1,915,289,518</b>	<b>21,506,432,742</b>
Asuntos Económicos, Comerciales y Laborales en General	1,493,254,780	0	1,493,254,780	316,158,192	316,158,192	1,177,096,588
Agropecuaria, Silvicultura, Pesca y Caza	3,305,652,421	0	3,305,652,421	103,389,797	103,389,797	3,202,262,624
Combustibles y Energía	13,269,463	0	13,269,463	3,132,748	3,132,748	10,136,715
Minería, Manufacturas y Construcción	211,862,632	0	211,862,632	22,276,604	22,276,604	189,586,028
Transporte	17,681,309,727	0	17,681,309,727	1,599,699,726	1,279,844,327	16,081,610,001
Comunicaciones	0	0	0	0	0	0
Turismo	244,745,537	0	244,745,537	57,142,023	57,142,023	187,603,514
Ciencia, Tecnología e Innovación	736,061,958	0	736,061,958	124,478,090	124,478,090	611,583,869
Otras Industrias y Otros Asuntos Económicos	55,421,141	0	55,421,141	8,867,737	8,867,737	46,553,404
<b>Otras no Clasificadas en Funciones Anteriores</b>	<b>83,247,654,298</b>	<b>0</b>	<b>83,247,654,298</b>	<b>23,150,616,628</b>	<b>23,078,439,188</b>	<b>60,097,037,670</b>
Transacciones de la Deuda Pública / Costo Financiero de la Deuda	7,138,259,635	0	7,138,259,635	1,545,912,016	1,545,912,016	5,592,347,619
Transferencias, Participaciones y Aportaciones entre Diferentes Niveles y Ordenes de Gobierno	68,848,595,593	0	68,848,595,593	18,516,165,198	18,443,987,758	50,332,430,395
Saneamiento del Sistema Financiero	0	0	0	0	0	0
Adeudos de Ejercicios Fiscales Anteriores	7,260,799,070	0	7,260,799,070	3,088,539,413	3,088,539,413	4,172,259,657
<b>Total del Gasto</b>	<b>362,640,170,681</b>	<b>0</b>	<b>362,640,170,681</b>	<b>94,039,221,795</b>	<b>93,632,269,963</b>	<b>268,600,948,886</b>

Elaborado en la Contaduría General Gubernamental, con base en la información proporcionada por las dependencias del Sector Central, Organismos Auxiliares, Autónomos y Poderes.

L.C. Nelida Yesmín Contreras Hernández  
Jefa del Departamento de Contabilidad de  
Egresos y Consolidación de Estados Financieros

M. en C.E. Ernesto Neira Aguilar  
Subdirector "B" de Contabilidad del Sector Central

M.A.P. Antonio Ruiz Labastida  
Director de Contabilidad del Sector Central



# 1.16. INTERESES DE LA DEUDA PÚBLICA





“2026. Año del Humanismo Mexicano en el Estado de México”.

Subsecretaría de Planeación y Presupuesto  
Contaduría General Gubernamental

Sector Central del Poder Ejecutivo del Estado de México  
Intereses de la Deuda  
Del 01 de enero al 31 de marzo 2026  
Cifras preliminares  
(Pesos)

Identificación del Crédito o Instrumento	Devengado	Pagado
<b>Créditos Bancarios</b>		
Citibanamex S.A	136,070,896	136,070,896
BBVA	311,102,696	311,102,696
Santander S.A	81,756,047	81,756,047
Banorte S.A	246,868,138	246,868,138
Banobras S.N.C	368,016,289	368,016,289
Emisiones Bursátiles	76,369,751	76,369,751
<b>Total de Intereses de Créditos Bancarios</b>	<b>1,220,183,816</b>	<b>1,220,183,816</b>
<b>Otros Instrumentos de Deuda</b>		
Gastos y Comisiones de Deuda	810,480	810,480
Gastos y Comisiones por Emisión Bursátil	1,367,382	1,367,382
Lineas Contingentes	174,033	174,033
Swaps	33,898,419	33,898,419
<b>Total Otros Instrumentos de Deuda</b>	<b>36,250,313</b>	<b>36,250,313</b>
<b>TOTAL</b>	<b>1,256,434,130</b>	<b>1,256,434,130</b>

Elaborado en la Contaduría General Gubernamental, con base en la información proporcionada por las Dependencias del Sector Central y Organismos Auxiliares.

José Pascual Iglesias García

Analista

M.A.P. Alvaro Mendoza González

Subdirector "A" de Contabilidad del Sector Central

M.A.P. Antonio Ruiz Labastida

Director de Contabilidad del Sector Central



# 1.17. ENDEUDAMIENTO NETO





“2026. Año del Humanismo Mexicano en el Estado de México”.

Subsecretaría de Planeación y Presupuesto  
Contaduría General Gubernamental

Sector Central del Poder Ejecutivo del Estado de México  
Endeudamiento Neto  
Del 01 de enero al 31 de marzo 2026  
Cifras preliminares  
( Pesos)

Identificación del Crédito o Instrumento	Contratación / Colocación	Amortización	Endeudamiento Neto
	A	B	C = A - B
<b>Créditos Bancarios</b>			
Citibanamex S.A	0	15,974,099	-15,974,099
BBVA	0	73,104,612	-73,104,612
Santander S.A	0	21,585,000	-21,585,000
Banorte S.A	0	75,447,600	-75,447,600
Banobras S.N.C	0	77,101,435	-77,101,435
Emission Bursatil	0	26,265,140	-26,265,140
<b>Total Créditos Bancarios</b>	<b>0</b>	<b>289,477,886</b>	<b>-289,477,886</b>
<b>Otros instrumentos de Deuda</b>			
<b>Total Otros Instrumentos de Deuda</b>	<b>0</b>	<b>0</b>	<b>0</b>
<b>TOTAL</b>	<b>0</b>	<b>289,477,886</b>	<b>-289,477,886</b>

Elaborado en la Contaduría General Gubernamental, con base en la información proporcionada por las Dependencias del Sector Central y Organismos Auxiliares.

  
José Pascual Iglesias García

Analista

  
M.A.P. Alvaro Mendoza González

Subdirector "A" de Contabilidad del Sector Central

  
M.A.P. Antonio Ruiz Labastida

Director de Contabilidad del Sector Central



## 2. Información Económica (Informativo)

Fuente de consulta:

[https://desarrolloeconomico.edomex.gob.mx/informacion\\_economica](https://desarrolloeconomico.edomex.gob.mx/informacion_economica)



GOBIERNO DEL  
ESTADO DE  
MÉXICO



**FINANZAS**  
SECRETARÍA DE FINANZAS

## 2.1. FORTALEZAS ECONÓMICAS



GOBIERNO DEL  
ESTADO DE  
MÉXICO



**FINANZAS**  
SECRETARÍA DE FINANZAS

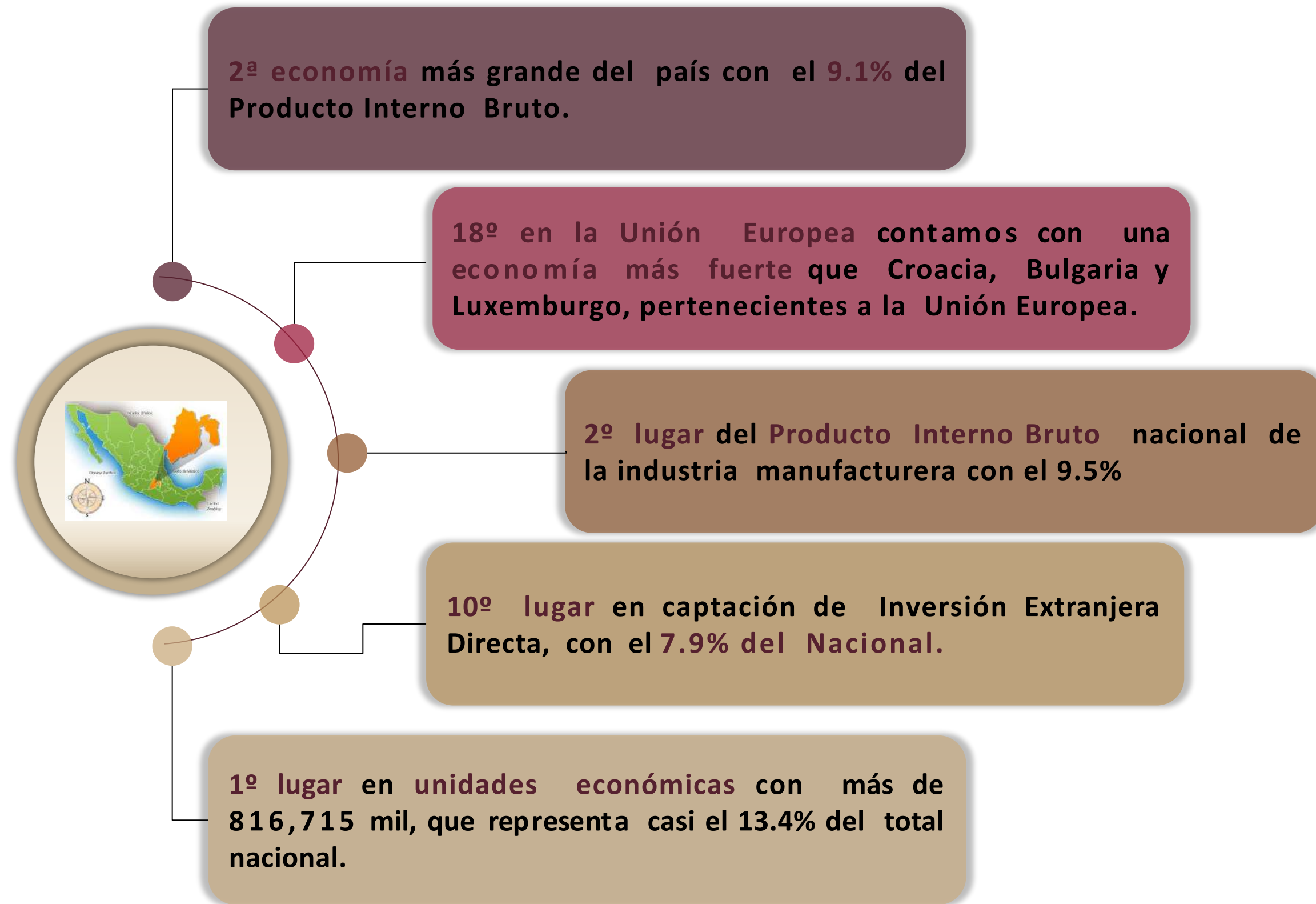

FUENTE: [Indicadores economicos 13 de abril de 2026.pdf](#)

## Resumen económico del Estado de México



### MERCADO DE CONSUMO 4º trimestre 2025

1<sup>er</sup> lugar nacional  
17.8 millones de personas  
13.6% del nacional

9.3 millones	8.5 millones
51.8%	48.2%
Mujeres	Hombres

Fuente: INEGI



### REGIÓN CENTRO (ESTADO DE MÉXICO, CIUDAD DE MÉXICO E HIDALGO)

El mercado de consumo es de 30.3 millones de personas  
El 23.2% del nacional

Fuente: INEGI



### APORTACION AL PIB NACIONAL 2024

Estado de México 9.1% (2<sup>o</sup> lugar)  
Nuevo León 8.1% (3<sup>er</sup> lugar)  
Jalisco 7.3% (4<sup>o</sup> lugar)

Fuente: INEGI



### ÚLTIMAS EXPECTATIVAS DE CRECIMIENTO MAR'2026

2025: 1.8%  
2026: 1.6%  
2027: 1.6%

Fuente: CitiBanamex



### INDICADOR TRIMESTRAL DE LA ACTIVIDAD ESTATAL

Crecimiento anual 2.2%  
2024

Fuente: INEGI



### LUGAR 58 EN EL RANKING DE LA ECONOMÍA MUNDIAL 2024

166 mil 751 MDD

Fuente: Banco Mundial e IFA

FUENTE: [Indicadores economicos 13 de abril de 2026.pdf](#) PAGINA No. 3



GOBIERNO DEL  
ESTADO DE  
MÉXICO



**FINANZAS**  
SECRETARÍA DE FINANZAS

## Resumen económico del Estado de México



### UNIDADES ECONÓMICAS

Mayo 2025

816 mil 716

1<sup>er</sup> lugar con el 13.4% del nacional

814 mil 060, el 99.7% son MIPyMES

2 mil 656, el 0.3% son grandes empresas

Fuente: INEGI-DENUE



### UNIDADES ECONÓMICAS

De cada 100

51 se dedican actividades comerciales

15 a otros servicios

11 a servicios de alojamiento

9 a actividades manufactureras

Fuente: INEGI-DENUE



### POBLACIÓN ECONÓMICAMENTE ACTIVA

4<sup>o</sup> trimestre 2025

8.3 Millones

Población ocupada 8.1 millones

Tasa de ocupación 97.3%

Fuente: INEGI



### TRABAJADORES FORMALS EN EL IMSS

A marzo 2026

2,005,563

8.8% del nacional

3<sup>er</sup> lugar

Fuente: IMSS



### COMPORTAMIENTO DE LOS EMPLEOS FORMALS

Marzo 2026

27,249

2<sup>o</sup> lugar



### COMPORTAMIENTO DE LOS EMPLEOS FORMALS

Mar'2025 – Mar' 2026

104,181

40.1%

2<sup>o</sup> lugar

Fuente: INEGI

FUENTE: [Indicadores economicos 13 de abril de 2026.pdf](#) Página No. 4



GOBIERNO DEL  
ESTADO DE  
MÉXICO



**FINANZAS**  
SECRETARÍA DE FINANZAS



## Resumen económico del Estado de México



### NUEVOS EMPLEOS FORMALS EN LA ADMINISTRACIÓN

225,304 (31.0%)

1° lugar

Fuente: IMSS



### PATRONES REGISTRADOS EN EL IMSS

a marzo 2026

76,956

7.5% del nacional

3° lugar

Fuente: IMSS



### INFLACION A MARZO 2026

Mensual: 1.1%

Acumulada: 2.0%

Anual: 5.2%

Fuente: INEGI



### INFLACION HISTÓRICA JUL' 2018- MAR'2026

EDOMÉX: 41.5%

Nacional: 45.5%

Fuente: INEGI



### INVERSIÓN EXTRANJERA DIRECTA IV T 2023 - IV T 2025

6,373 MDD

7.9% del nacional

2° lugar

Fuente: Secretaría de Economía



### COMERCIO TOTAL 2024

68,024 MDD

Exportaciones 25,677 MDD

Importaciones 42,347 MDD

Fuente: Secretaría de Economía

FUENTE: [Indicadores economicos 13 de abril de 2026.pdf](#) Página No. 5



GOBIERNO DEL  
ESTADO DE  
MÉXICO



**FINANZAS**  
SECRETARÍA DE FINANZAS

## 2.2. PRODUCTO INTERNO BRUTO



## SEGUNDA ECONOMÍA CON EL 9.1% DEL PIB NACIONAL

Producto Interno Bruto a Precios Constantes  
Millones de pesos a precios de 2018

INDICADORES	2022	2023	2024	Part.	Var.	Contrib.
Nacional	24 273 093	25 027 209	25 365 221	100.0%	1.4%	1.4%
Ciudad de México	3 650 378	3 805 614	3 885 957	15.3%	2.1%	0.3%
<b>Estado de México</b>	<b>2 218 453</b>	<b>2 266 285</b>	<b>2 313 164</b>	<b>9.1%</b>	<b>2.1%</b>	<b>0.2%</b>
Nuevo León	1 928 658	1 991 520	2 059 996	8.1%	3.4%	0.3%
Jalisco	1 797 547	1 849 621	1 864 059	7.3%	0.8%	0.1%
Guanajuato	1 110 919	1 125 731	1 170 676	4.6%	4.0%	0.2%
Veracruz	1 041 978	1 062 249	1 094 822	4.3%	3.1%	0.1%
Baja California	919 300	947 958	947 677	3.7%	0.0%	0.0%
Chihuahua	911 271	940 101	930 855	3.7%	-1.0%	0.0%
Coahuila	935 841	927 968	922 286	3.6%	-0.6%	0.0%
Puebla	825 803	852 716	882 360	3.5%	3.5%	0.1%
Sonora	790 044	826 903	822 557	3.2%	-0.5%	0.0%
Tamaulipas	748 873	746 116	764 736	3.0%	2.5%	0.1%
Michoacán	652 067	676 493	681 446	2.7%	0.7%	0.0%
Querétaro	589 221	613 535	621 620	2.5%	1.3%	0.0%
Tabasco	637 775	647 378	605 207	2.4%	-6.5%	-0.2%
San Luis Potosí	532 793	573 597	579 636	2.3%	1.1%	0.0%
Sinaloa	516 319	517 102	514 385	2.0%	-0.5%	0.0%
Campeche	472 680	508 515	473 399	1.9%	-6.9%	-0.1%
Oaxaca	415 503	443 373	467 374	1.8%	5.4%	0.1%
Hidalgo	431 252	441 544	454 116	1.8%	2.8%	0.1%
Yucatán	369 043	387 739	402 786	1.6%	3.9%	0.1%
Chiapas	374 518	379 626	389 795	1.5%	2.7%	0.0%
Quintana Roo	356 728	398 839	383 116	1.5%	-3.9%	-0.1%
Aguaascalientes	314 602	334 315	328 088	1.3%	-1.9%	0.0%
Durango	300 478	309 199	323 802	1.3%	4.7%	0.1%
Guerrero	310 106	310 655	314 020	1.2%	1.1%	0.0%
Morelos	260 119	267 785	271 219	1.1%	1.3%	0.0%
Zacatecas	225 013	229 296	240 512	0.9%	4.9%	0.0%
Baja California Sur	178 130	180 788	187 152	0.7%	3.5%	0.0%
Nayarit	162 601	162 090	159 750	0.6%	-1.4%	0.0%
Colima	148 438	153 355	157 140	0.6%	2.5%	0.0%
Tlaxcala	146 642	149 204	151 513	0.6%	1.5%	0.0%

Fuente: INEGI. Sistema Nacional de Cuentas Nacionales, Producto Interno Bruto por entidad federativa. Cifras revisadas.

FUENTE: <https://desarrolloeconomico.edomex.gob.mx/pib>



GOBIERNO DEL  
ESTADO DE  
MÉXICO



**FINANZAS**  
SECRETARÍA DE FINANZAS

# LUGAR 58 EN EL RANKING MUNDIAL

Ranking del PIB mundial 2024  
(Millones de Dólares)

Ranking	País	MDD
	<b>Mundo</b>	<b>11,326,370</b>
1	Estados Unidos	29,184,890
2	China	18,743,803
3	Alemania	4,659,929
4	Japón	4,026,211
5	India	3,912,686
6	Reino Unido	3,643,834
7	Francia	3,162,079
8	Italia	2,372,775
9	Brasil	2,179,412
10	Canadá	2,241,253
11	Rusia	2,173,836
12	México	1,852,723
13	Australia	1,752,193
14	Corea del Sur	1,712,793
15	España	1,722,746
<b>58</b>	<b>Estado de México</b>	<b>166,751</b>
60	Kuwait	160,227
61	Maldivas	154,431
62	República Dominicana	125,842
63	Ecuador	124,676
64	Puerto Rico	124,282
68	Guatemala	113,200
71	Costa Rica	95,350
75	Panamá	86,260
80	Uruguay	80,962
95	Bolivia	49,668
98	Paraguay	44,458
101	Honduras	37,094
102	El Salvador	35,365
110	Trinidad y Tobago	26,429
122	Haití	25,224
124	Jamaica	19,930
127	Nicaragua	19,694

Fuente: Banco de México e NEGI

FUENTE: <https://desarrolloeconomico.edomex.gob.mx/piib>



GOBIERNO DEL  
ESTADO DE  
MÉXICO



**FINANZAS**  
SECRETARÍA DE FINANZAS

## LÍDERES EN 4 INDUSTRIAS MANUFACTURERAS

Estructura Económica Nacional y del Estado de México, 2024  
(Millones de pesos a precios constantes de 2018)

Actividad económica	Nacional	Estado de México			Primeros lugares	
	2024	2023	2024	Estructura		Varia-ción
<b>PIB a precios de mercado</b>	<b>25,365,221</b>	<b>2,266,285</b>	<b>2,313,164</b>	<b>100.0%</b>	<b>2.1%</b>	1° Ciudad de México 15.3% 2° Estado de México 9.1% 3° Nuevo León 8.1%
311 Industria alimentaria	986,545	129,646	130,359	5.6%	0.6%	1° Estado de México 13.2% 2° Jalisco 10.3% 3° Nuevo León 8.4%
313-314 Fabricación de insumos textiles y acabado de textiles; Fabricación de productos textiles, excepto prendas de vestir	42,709	9,717	9,471	0.4%	-2.5%	1° Estado de México 22.2% 2° Puebla 16.6% 3° Guanajuato 7.5%
322-323 Industria del papel; Impresión e industrias conexas	125,646	21,379	20,743	0.9%	-3.0%	1° Estado de México 16.5% 2° Nuevo León 14.3% 3° Baja California 9.2%
324-326 Fabricación de productos derivados del petróleo y del carbón; Industria química; Industria del plástico y del hule	757,676	96,628	100,282	4.3%	3.8%	1° Estado de México 13.2% 2° Nuevo León 10.5% 3° Tamaulipas 8.8%

Fuente: SEDECO. UIPPE. INEGI. Sistema de Cuentas Nacionales de México, cifras preliminares

FUENTE: <https://desarrolloeconomico.edomex.gob.mx/pib>



GOBIERNO DEL  
ESTADO DE  
MÉXICO



**FINANZAS**  
SECRETARÍA DE FINANZAS

# LAS ACTIVIDADES TERCIARIAS APORTAN EL 66.8% AL PIB TOTAL

Estructura Económica Nacional y del Estado de México, 2024

(Millones de pesos a precios constantes de 2018)

Actividad Económica	Nacional	Estado de México			Primeros lugares	
	2024	2023	2024	Estructura		Variación
PIB a precios de mercado	25,365,221	2,266,285	2,313,164	100.0%	2.1%	1º Ciudad de México 15.3% 2º Estado de México 9.1% 3º Nuevo León 8.1%
<b>Actividades terciarias</b>	<b>15,192,993</b>	<b>1,515,903</b>	<b>1,544,188</b>	<b>66.8%</b>	<b>1.9%</b>	1º Ciudad de México 21.8% 2º Estado de México 10.2% 3º Jalisco 7.3%
43 Comercio al por mayor	2,462,380	225,907	220,357	9.5%	-2.5%	1º Ciudad de México 16.5% 2º Jalisco 11.0% 3º Estado de México 8.9%
46 Comercio al por menor	2,546,016	340,100	349,640	15.1%	2.8%	1º Estado de México 13.7% 2º Ciudad de México 11.5% 3º Jalisco 6.7%
48-49 Transportes, correos y almacenamiento	1,891,531	169,500	191,130	8.3%	12.8%	1º Ciudad de México 21.9% 2º Nuevo León 10.2% 3º Estado de México 10.1%
51 Información en medios masivos	467,506	13,196	13,634	0.6%	3.3%	1º Ciudad de México 59.2% 2º Nuevo León 9.1% 3º Jalisco 4.0% 4º Estado de México 2.9%
52 Servicios financieros y de seguros	1,010,647	66,918	67,679	2.9%	1.1%	1º Ciudad de México 40.0% 2º Nuevo León 9.7% 3º Estado de México 6.7%
53 Servicios inmobiliarios y de alquiler de bienes muebles e intangibles	2,394,258	325,321	329,868	14.3%	1.4%	1º Ciudad de México 16.9% 2º Estado de México 13.8% 3º Jalisco 7.8%
54 Servicios profesionales, científicos y técnicos	587,443	28,124	34,520	1.5%	22.7%	1º Ciudad de México 41.9% 2º Nuevo León 8.9% 3º Jalisco 7.2% 4º Estado de México 5.9%
55 Corporativos	162,483	767	806	0.0%	5.1%	1º Ciudad de México 87.2% 2º Nuevo León 9.4% 3º Sinaloa 0.6% 5º Estado de México 0.5%
56 Servicios de apoyo a los negocios y manejo de residuos y desechos, y servicios de remediación	223,806	12,798	12,715	0.5%	-0.7%	1º Ciudad de México 39.4% 2º Jalisco 7.6% 3º Nuevo León 6.9% 4º Estado de México 5.7%
61 Servicios educativos	881,736	97,782	97,573	4.2%	-0.2%	1º Ciudad de México 12.5% 2º Estado de México 11.1% 3º Nuevo León 6.7%
62 Servicios de salud y de asistencia social	585,888	55,415	55,058	2.4%	-0.6%	1º Ciudad de México 21.3% 2º Estado de México 9.4% 3º Jalisco 6.3%
71 Servicios de esparcimiento culturales y deportivos, y otros servicios recreativos	129,080	7,023	7,153	0.3%	1.8%	1º Ciudad de México 29.9% 2º Nuevo León 13.1% 3º Jalisco 9.3% 6º Estado de México 5.5%
72 Servicios de alojamiento temporal y de preparación de alimentos y bebidas	568,797	42,602	32,705	1.4%	-23.2%	1º Ciudad de México 15.6% 2º Quintana Roo 9.2% 3º Jalisco 6.4% 4º Estado de México 5.7%
81 Otros servicios excepto actividades gubernamentales	442,093	47,920	48,156	2.1%	0.5%	1º Ciudad de México 14.6% 2º Estado de México 10.9% 3º Jalisco 9.3%
93 Actividades legislativas, gubernamentales, de impartición de justicia y de organismos internacionales y extraterritoriales	839,328	82,529	83,195	3.6%	0.8%	1º Ciudad de México 24.8% 2º Estado de México 9.9% 3º Jalisco 4.9%

Fuente: INEGI. Sistema Nacional de Cuentas Nacionales. Producto interno bruto por entidad federativa. Cifras preliminares.

FUENTE: <https://desarrolloeconomico.edomex.gob.mx/pib>



GOBIERNO DEL  
ESTADO DE  
MÉXICO



**FINANZAS**  
SECRETARÍA DE FINANZAS

## SEGUNDO LUGAR EN EL SECTOR SECUNDARIO CON EL 7.7% DEL TOTAL NACIONAL

Estructura Económica Nacional y del Estado de México, 2024  
(Millones de pesos a precios constantes de 2018)

Actividad económica	Nacional	Estado de México				Primeros lugares
	2024	2023	2024	Estructura	Variación	
PIB a precios de mercado	25,365,221	2,266,285	2,313,164	100.0%	2.1%	1º Ciudad de México 15.3% <b>2º Estado de México 9.1%</b> 3º Nuevo León 8.1%
Actividades secundarias	7,928,502	592,767	609,895	26.4%	2.9%	1º Nuevo León 10.3% <b>2º Estado de México 7.7%</b> 3º Jalisco 6.6%
21 Minería	890,253	4,636	4,386	0.2%	-5.4%	1º Campeche 32.0% 2º Tabasco 31.9% 3º Sonora 7.7% <b>20º Estado de México 0.5%</b>
22 Generación, transmisión y distribución de energía eléctrica, suministro de agua y de gas por ductos al consumidor final	307,224	25,304	25,235	1.1%	-0.3%	<b>1º Estado de México 8.2%</b> 2º Nuevo León 7.8% 3º Veracruz 7.5%
23 Construcción	1,517,047	75,961	85,510	3.7%	12.6%	1º Ciudad de México 8.9% 2º Nuevo León 7.7% 3º Oaxaca 5.7% <b>5º Estado de México 5.6%</b>
31-33 Industrias manufactureras	5,213,978	486,866	494,763	21.4%	1.6%	1º Nuevo León 12.7% <b>2º Estado de México 9.5%</b> 3º Jalisco 7.9%

Fuente: SEDECO. UIPPE. INEGI. Sistema de Cuentas Nacionales de México, cifras preliminares

FUENTE: <https://desarrolloeconomico.edomex.gob.mx/pib>



## 2.3 OFERTA Y DEMANDA LABORAL



## Indicadores estratégicos de ocupación y empleo del Estado de México, IV Trimestre de 2025

INDICADOR	I Trim 2025			II Trim 2025			III Trim 2025			IV Trim 2025			Diferencias IV T 2025 respecto a:			
	Nacional	Estado de México		Nacional	Estado de México		Nacional	Estado de México		Nacional	Estado de México		III T 2025	IV T 2024		
Población total	130,417,144	17,741,822	100.0%	130,575,786	17,764,322	100.0%	130,760,049	17,788,768	100.0%	131,001,723	17,789,139	100.0%	371	0.002%	60,923	0.3%
Población de 15 años y más	102,259,659	14,305,324	80.6%	102,615,200	14,381,272	81.0%	103,068,355	14,440,390	81.2%	103,482,949	14,538,854	81.7%	98,464	0.7%	292,466	2.2%
<b>Población económicamente activa (PEA)</b>	<b>60,491,235</b>	<b>8,230,321</b>	<b>57.5%</b>	<b>61,065,005</b>	<b>8,397,293</b>	<b>58.4%</b>	<b>61,303,255</b>	<b>8,374,500</b>	<b>58.0%</b>	<b>61,348,202</b>	<b>8,333,772</b>	<b>57.3%</b>	<b>-40,728</b>	<b>-0.49%</b>	<b>-51,670</b>	<b>-0.8%</b>
<b>Ocupada (Oferta)</b>	<b>59,001,009</b>	<b>8,005,145</b>	<b>97.3%</b>	<b>59,440,760</b>	<b>8,152,117</b>	<b>97.1%</b>	<b>59,533,449</b>	<b>8,066,434</b>	<b>96.3%</b>	<b>59,785,854</b>	<b>8,109,477</b>	<b>97.3%</b>	<b>43,043</b>	<b>0.5%</b>	<b>-32,730</b>	<b>-0.5%</b>
<b>Formal</b>	<b>26,958,290</b>	<b>3,674,563</b>	<b>45.9%</b>	<b>26,851,692</b>	<b>3,598,658</b>	<b>44.1%</b>	<b>26,543,211</b>	<b>3,453,142</b>	<b>42.8%</b>	<b>26,901,029</b>	<b>3,766,429</b>	<b>46.4%</b>	<b>313,287</b>	<b>9.1%</b>	<b>180</b>	<b>-8.2%</b>
Privado IMSS <sup>1</sup>	22,465,110	1,901,382	51.7%	22,325,666	1,918,960	53.3%	22,571,682	1,998,035	57.9%	22,517,076	2,005,988	53.3%	7,953	0.4%	129,481	5.8%
Público (ISSSTE e ISSEMYM) y otros	4,493,180	1,773,181	48.3%	4,526,026	1,679,698	46.7%	3,971,529	1,455,107	42.1%	4,383,953	1,760,441	46.7%	305,334	21.0%	-129,301	-22.3%
<b>Informal</b>	<b>32,042,719</b>	<b>4,330,582</b>	<b>54.1%</b>	<b>32,589,068</b>	<b>4,553,459</b>	<b>55.9%</b>	<b>32,990,238</b>	<b>4,613,292</b>	<b>57.2%</b>	<b>32,884,825</b>	<b>4,375,778</b>	<b>54.0%</b>	<b>-237,514</b>	<b>-5.1%</b>	<b>0</b>	<b>6.1%</b>
<b>Desocupada</b>	<b>1,490,226</b>	<b>225,176</b>	<b>2.7%</b>	<b>1,624,245</b>	<b>245,176</b>	<b>2.9%</b>	<b>1,769,806</b>	<b>308,066</b>	<b>3.7%</b>	<b>1,562,348</b>	<b>224,295</b>	<b>2.7%</b>	<b>-83,771</b>	<b>-27.2%</b>	<b>-18,940</b>	<b>-8.7%</b>
Población no económicamente activa (PNEA)	41,768,424	6,075,003	42.5%	41,550,195	5,983,979	41.6%	41,765,100	6,065,890	42.0%	42,134,747	6,205,082	42.7%	139,192	2.3%	344,136	6.8%
Disponible	5,259,451	726,396	12.0%	5,118,795	675,245	11.3%	5,274,298	654,258	10.8%	5,314,316	702,051	11.3%	47,793	7.3%	17,131	6.5%
No disponible	36,508,973	5,348,607	88.0%	36,431,400	5,308,734	88.7%	36,490,802	5,411,632	89.2%	36,820,431	5,503,031	88.7%	91,399	1.7%	327,005	6.9%

Fuente: INEGI, Encuesta Nacional de Ocupación y Empleo, IV T 2025; e, Instituto Mexicano del Seguro Social, diciembre 2025.

FUENTE: <https://desarrolloeconomico.edomex.gob.mx/oferta-demanda-laboral>



GOBIERNO DEL  
ESTADO DE  
MÉXICO



**FINANZAS**  
SECRETARÍA DE FINANZAS

# SE GENERAL EL 8.8% DEL EMPLEO FORMAL EN EL PAÍS

Comportamiento del empleo formal nacional y en el Estado de México en la presente administración estatal

PERIODO / MES	Nacional			Estado de México			Edomex / Nacional	
	Empleo total	Variación		Empleo total	Variación		Empleo total	Generados
		Absoluta	Real		Absoluta	Real		
2024/Abr	22,374,202	84,857	0.4%	1,844,815	17,160	0.9%	8.2%	20.2%
2024/May	22,348,999	-25,203	-0.1%	1,848,724	3,909	0.2%	8.3%	-15.5%
2024/Jun	22,319,444	-29,555	-0.1%	1,851,501	2,777	0.2%	8.3%	-9.4%
2024/Jul	22,331,788	12,344	0.1%	1,853,753	2,252	0.1%	8.3%	18.2%
2024/Ago	22,389,835	58,047	0.3%	1,869,039	15,286	0.8%	8.3%	26.3%
2024/Sep	22,480,803	90,968	0.4%	1,888,802	19,763	1.1%	8.4%	21.7%
2024/Oct	22,618,942	138,139	0.6%	1,909,825	21,023	1.1%	8.4%	15.2%
2024/Nov	22,643,638	24,696	0.1%	1,913,181	3,356	0.2%	8.4%	13.6%
2024/Dic	22,238,379	-405,259	-1.8%	1,876,507	-36,674	-1.9%	8.4%	9.0%
2025/Ene	22,311,546	73,167	0.3%	1,880,861	4,354	0.2%	8.4%	6.0%
2025/Feb	22,430,931	119,385	0.5%	1,890,155	9,294	0.5%	8.4%	7.8%
2025/Mar	22,465,110	34,179	0.2%	1,901,382	11,227	0.6%	8.5%	32.8%
2025/Abr	22,417,668	-47,442	-0.2%	1,907,463	6,081	0.3%	8.5%	-12.8%
2025/May	22,372,044	-45,624	-0.2%	1,913,529	6,066	0.3%	8.6%	-13.3%
2025/Jun	22,325,666	-46,378	-0.2%	1,918,960	5,431	0.3%	8.6%	-11.7%
2025/Jul	22,433,167	107,501	0.5%	1,968,843	49,883	2.6%	8.8%	46.4%
2025/Ago	22,454,917	21,750	0.1%	1,971,288	2,445	0.1%	8.8%	11.2%
2025/Sep	22,571,682	116,765	0.5%	1,998,035	26,747	1.4%	8.9%	22.9%
2025/Oct	22,789,173	217,491	1.0%	2,025,637	27,602	1.4%	8.9%	12.7%
2025/Nov	22,837,768	48,595	0.2%	2,022,636	-3,001	-0.1%	8.9%	-6.2%
2025/Dic	22,517,076	-320,692	-1.4%	2,005,988	-16,648	-0.8%	8.9%	5.2%
2026/Ene	22,508,972	-8,104	0.0%	1,970,423	-35,565	-1.8%	8.8%	438.9%
2026/Feb	22,691,750	182,778	0.8%	1,978,314	7,891	0.4%	8.7%	4.3%
2026/Mar	22,724,680	32,930	0.1%	2,005,563	27,249	1.4%	8.8%	82.7%

Fuente: SEDECO, UIPPE con datos del IMSS

FUENTE: <https://desarrolloeconomico.edomex.gob.mx/oferta-demanda-laboral>



## 2.4. INVERSIÓN EXTRANJERA DIRECTA



# DÉCIMO LUGAR EN LA CAPTACIÓN DE IED

Inversión Extranjera Directa en México por entidad federativa (millones de dólares)

ENTIDAD	2023					2024					2025					Acumulado 2018 -IV T 2025
	I	II	III	IV	Total	I	II	III	IV	Total	I	II	III	IV	Total	
<b>Nacional</b>	<b>18,635.7</b>	<b>10,405.1</b>	<b>3,885.6</b>	<b>3,131.6</b>	<b>36,058.0</b>	<b>20,312.7</b>	<b>10,783.7</b>	<b>4,641.2</b>	<b>1,134.9</b>	<b>36,872.4</b>	<b>21,373.2</b>	<b>12,891.4</b>	<b>6,641.0</b>	<b>-34.8</b>	<b>40,870.8</b>	<b>274,319.0</b>
Baja California Sur	108.6	424.8	414.1	93.5	1,041.0	174.3	192.6	452.8	533.4	1,353.2	83.7	481.9	308.1	704.2	1,578.0	7,426.3
Jalisco	1,179.0	211.5	-35.3	672.6	2,027.8	593.4	299.6	268.0	-60.7	1,100.3	606.9	326.1	-30.8	354.1	1,256.2	13,927.0
Quintana Roo	129.2	367.4	239.8	248.7	985.1	82.9	496.1	262.2	80.2	921.3	289.6	219.5	251.1	304.2	1,064.4	4,690.6
Zacatecas	259.1	-2.8	111.2	274.5	641.9	-11.4	84.3	8.3	49.8	131.0	12.1	122.7	-330.0	292.7	97.5	2,780.6
Nayarit	49.4	72.6	147.1	40.6	309.7	11.4	172.0	134.0	46.1	363.5	45.9	83.7	36.8	213.6	380.0	2,809.2
Chihuahua	562.4	530.0	425.5	461.7	1,979.5	683.1	393.2	173.9	246.5	1,496.7	440.5	495.6	-39.8	169.2	1,065.6	11,416.5
Coahuila	321.8	867.7	-524.0	255.9	921.4	6.2	385.7	89.5	-84.7	396.7	538.4	306.7	331.8	129.8	1,306.7	9,629.5
Hidalgo	156.6	64.1	-5.9	70.7	285.4	136.3	74.6	72.0	13.1	296.0	68.9	4.7	-5.3	125.4	193.7	2,028.5
Sonora	386.9	104.3	2,047.5	167.6	2,706.3	63.9	41.1	108.2	92.2	305.4	3.9	158.1	-74.4	116.0	203.6	5,657.6
<b>Estado de México</b>	<b>891.7</b>	<b>438.2</b>	<b>144.5</b>	<b>452.8</b>	<b>1,927.2</b>	<b>674.8</b>	<b>1,034.5</b>	<b>885.2</b>	<b>47.1</b>	<b>2,641.7</b>	<b>1,888.3</b>	<b>360.5</b>	<b>916.0</b>	<b>114.5</b>	<b>3,279.3</b>	<b>18,978.6</b>
Baja California	785.1	678.2	-272.9	282.5	1,472.8	1,082.6	726.4	189.2	480.2	2,478.5	857.1	719.4	206.8	109.0	1,892.3	13,463.9
Morelos	144.0	13.4	6.7	31.4	195.5	-42.2	190.6	3.9	8.2	160.5	5.4	111.5	-57.5	108.9	168.3	1,999.6
Durango	54.2	266.7	-29.2	86.2	377.8	106.7	28.2	91.5	3.8	230.2	-13.9	-44.7	-29.3	72.3	-15.5	2,579.4
Puebla	920.1	82.2	19.3	-751.7	269.8	362.5	570.9	179.8	55.3	1,168.4	384.4	-277.1	277.5	68.5	453.4	6,162.2
Yucatán	110.8	43.8	9.1	26.8	190.5	48.6	50.2	31.9	17.2	147.8	16.5	43.5	10.2	38.0	108.1	1,493.5
Veracruz	830.7	-24.7	-88.3	85.7	803.4	684.9	-323.6	158.4	-99.8	419.9	99.9	-5.3	-168.9	33.9	-40.5	5,190.2
Michoacán	195.4	38.0	-38.5	3.4	198.4	167.5	33.7	-26.6	-64.1	110.6	106.3	55.1	-2.2	19.6	178.8	2,717.0
Sinaloa	107.9	84.9	214.9	7.7	415.4	141.8	121.1	20.3	33.0	316.1	17.4	17.0	-32.8	19.2	20.8	3,376.8
Oaxaca	44.1	5.3	-6.4	6.9	49.9	6.8	56.7	16.1	2.4	82.0	-0.6	-13.5	6.5	13.2	5.6	922.7
Colima	12.8	17.5	12.9	13.6	56.8	65.2	180.2	16.0	-0.4	261.0	3.9	271.2	-20.5	-1.7	252.9	957.7
Chiapas	59.3	4.7	-27.4	3.2	39.8	9.4	91.8	6.2	-2.7	104.7	2.0	26.1	12.5	-8.6	32.0	974.5
Guerrero	49.4	12.1	-24.0	-216.8	-179.3	12.2	30.0	-23.9	32.1	50.4	-15.6	52.6	59.1	-11.0	85.1	1,839.9
Tlaxcala	176.1	53.7	-5.0	86.6	311.4	33.3	36.3	7.3	17.1	94.2	34.2	71.7	4.9	-42.5	68.3	1,600.2
Campeche	16.0	-27.3	32.2	53.3	74.2	12.6	114.0	9.6	399.7	536.0	-2.9	14.5	66.9	-87.6	-9.0	1,257.2
San Luis Potosí	374.9	836.9	196.4	-292.5	1,115.7	663.6	400.7	-79.8	-140.8	843.7	125.7	97.3	155.1	-114.7	263.4	6,506.4
Tabasco	66.3	-88.8	145.2	195.1	317.8	48.1	342.8	-27.3	20.6	384.2	-49.5	-19.7	155.9	-129.4	-42.6	2,458.2
Guanajuato	491.8	399.4	71.6	-154.6	808.2	596.8	754.2	320.2	-228.8	1,442.4	700.5	170.2	213.5	-309.9	774.3	9,954.4
Tamaulipas	226.6	97.3	46.4	123.4	493.8	104.1	237.6	-24.4	145.8	463.0	232.3	225.0	8.6	-406.7	59.1	7,001.6
Ciudad de México	7,039.1	3,185.4	355.3	617.1	11,197.0	12,043.0	2,141.4	1,593.8	-1,351.7	14,426.5	11,805.8	7,506.0	3,500.8	-431.3	22,381.3	84,672.0
Querétaro	379.5	120.4	117.2	489.9	1,107.1	489.3	389.3	115.9	60.7	1,055.1	302.0	668.3	-13.7	-440.4	516.2	7,365.8
Nuevo León	2,332.2	462.7	32.7	-290.1	2,537.5	1,350.7	953.5	-721.9	515.9	2,098.2	2,674.2	358.1	1,118.5	-523.1	3,627.6	27,442.8
Aguascalientes	174.5	1,065.8	153.0	-14.1	1,379.2	-89.6	483.7	330.8	268.2	993.1	109.9	284.7	-194.2	-534.6	-334.1	5,038.6

Fuente: SEDECO. UIPPE con información de la Secretaría de Economía. Dirección de Inversión Extranjera Directa Cuarto Trimestre de 2025.

FUENTE: [https://desarrolloeconomico.edomex.gob.mx/inversion\\_extranjera\\_directa](https://desarrolloeconomico.edomex.gob.mx/inversion_extranjera_directa)



# MÁS DEL 50% SE INVIERTE EN LA INDUSTRIA MANUFACTURERA

## INVERSIÓN EXTRANJERA DIRECTA POR SECTOR ECONÓMICO EN EL ESTADO DE MÉXICO

Cuarto Trimestre 2025  
(Millones de dólares)

Entidad Federativa / Actividad Económica	2024					2025					Acumulado 2018 - IV T 2025
	I	II	III	IV	Total	I	II	III	IV	Total	
<b>ESTADO DE MÉXICO</b>	<b>674.8</b>	<b>1,034.5</b>	<b>885.2</b>	<b>47.1</b>	<b>2,641.7</b>	<b>1,888.3</b>	<b>360.5</b>	<b>916.0</b>	<b>114.5</b>	<b>3,279.3</b>	<b>18,978.6</b>
11 Agricultura, cría y explotación de animales, aprovechamiento forestal, pesca y caza	0.7	1.3	0.0	0.0	2.0	0.0	0.0	0.0	0.0	0.0	17.3
21 Minería	21.6	13.4	32.3	9.2	76.5	0.0	-0.4	-0.3	17.5	16.8	132.3
22 Generación, transmisión y distribución de energía eléctrica, suministro de agua y de gas por ductos al consumidor final	-0.3	-0.3	9.3	0.4	9.1	-3.0	128.1	5.5	2.4	133.0	744.5
23 Construcción	2.8	89.2	0.0	0.0	92.0	810.0	0.0	0.0	12.6	822.6	1,459.3
<b>31-33 INDUSTRIAS MANUFACTURERAS</b>	<b>225.7</b>	<b>726.0</b>	<b>892.7</b>	<b>-96.3</b>	<b>1,748.1</b>	<b>1,042.5</b>	<b>-4.6</b>	<b>917.9</b>	<b>99.2</b>	<b>2,054.9</b>	<b>10,615.2</b>
43 y 46 Comercio	379.1	146.0	-47.7	106.8	584.2	-35.9	116.0	15.4	55.2	150.7	2,298.6
48 y 49 Transportes, correos y almacenamiento	0.0	20.2	0.0	6.3	26.5	0.0	18.7	-8.3	0.1	10.4	658.1
51 Información en medios masivos	-2.6	-25.4	-12.0	0.0	-40.1	-2.4	24.4	-2.3	-11.3	8.4	438.3
52 Servicios financieros y de seguros	13.0	15.3	-0.7	1.2	28.7	74.4	12.2	6.7	-110.3	-17.1	2,205.9
53 Servicios inmobiliarios y de alquiler de bienes muebles e intangibles	27.9	9.5	0.0	23.2	60.7	0.7	41.8	-25.8	60.0	76.7	237.0
54 Servicios profesionales, científicos y técnicos	0.1	42.2	9.3	-3.8	47.9	0.0	3.0	0.0	2.5	5.6	109.2
55 Corporativos	0.0	0.0	0.0	0.0	0.0	0.0	0.0	0.0	0.0	0.0	-6.6
56 Servicios de apoyo a los negocios y manejo de residuos y desechos, y servicios de remediación	0.0	-3.9	0.0	0.0	-3.9	1.3	20.5	3.9	-15.4	10.4	0.4
61 Servicios educativos	6.1	0.0	0.0	0.0	6.1	0.7	0.0	3.2	0.0	3.9	10.4
62 Servicios de salud y de asistencia social	0.0	0.0	0.0	0.0	0.0	0.0	0.0	0.0	0.5	0.5	12.0
71 Servicios de esparcimiento culturales y deportivos, y otros servicios recreativos	0.7	0.0	0.0	0.0	0.7	0.0	0.5	0.0	0.0	0.5	30.2
72 Servicios de alojamiento temporal y de preparación de alimentos y bebidas	0.0	1.1	0.0	0.0	1.1	0.0	0.4	0.0	1.5	2.0	7.9
81 Otros servicios excepto actividades gubernamentales	0.0	0.0	2.0	0.0	2.0	0.0	0.0	0.0	0.0	0.0	8.6
93 Actividades legislativas, gubernamentales, de impartición de justicia y de organismos internacionales y extraterritoriales	0.0	0.0	0.0	0.0	0.0	0.0	0.0	0.0	0.0	0.0	0.0

Fuente: SEDECO, con información de la Secretaría de Economía, Cifras originales al cuarto trimestre de 2025

FUENTE: [https://desarrolloeconomico.edomex.gob.mx/inversion\\_extranjera\\_directa](https://desarrolloeconomico.edomex.gob.mx/inversion_extranjera_directa)



## LOS EMPRESARIOS ESTADOUNIDENSES SON LOS QUE MAS INVIERTEN INVERSIÓN EXTRANJERA DIRECTA POR PAÍS DE ORIGEN EN EL ESTADO DE MÉXICO

Cuarto Trimestre 2025  
(Millones de dólares)

PAÍS DE INVERSIÓN	2023					2024					2025					Acumulado 2018 - IV T 2025
	I	II	III	IV	Total	I	II	III	IV	Total	I	II	III	IV	Total	
<b>Estado de México</b>	<b>891.7</b>	<b>438.2</b>	<b>144.5</b>	<b>452.8</b>	<b>1,927.2</b>	<b>674.8</b>	<b>1,034.5</b>	<b>885.2</b>	<b>47.1</b>	<b>2,641.7</b>	<b>1,888.3</b>	<b>360.5</b>	<b>916.0</b>	<b>114.5</b>	<b>3,279.3</b>	<b>18,978.6</b>
Estados Unidos de América	200.1	272.1	241.5	268.5	982.2	443.4	367.7	-57.0	-157.7	596.4	212.1	500.7	-62.9	8.5	658.3	6,322.3
Alemania	127.0	92.3	-22.9	-54.3	142.2	82.9	185.6	26.7	114.2	409.4	9.5	39.5	111.0	-216.2	-56.2	1,900.6
España	189.7	8.4	-63.1	-6.3	128.7	2.8	-0.1	42.7	18.5	63.9	2.3	83.3	-59.2	-69.3	-42.9	1,760.8
Canadá	85.5	59.8	0.0	-1.9	143.4	0.0	20.9	-15.1	-15.4	-9.6	69.2	16.9	66.2	-12.4	139.9	1,624.0
Australia	9.5	-8.0	0.0	-7.6	-6.1	27.9	45.2	0.0	-22.8	50.4	809.3	15.7	-0.7	6.7	831.0	1,259.4
Países Bajos	41.2	-19.7	-16.6	67.9	72.8	3.3	28.3	991.3	-10.3	1,012.5	700.0	-648.9	1,060.2	269.8	1,381.0	2,561.8
Italia	1.9	6.2	-4.8	-0.2	3.1	0.2	-2.5	-0.8	2.2	-0.9	0.0	214.5	-203.5	1.4	12.3	481.8
Japón	66.1	-8.0	10.1	70.0	138.3	25.1	52.0	33.7	25.1	135.8	-64.3	30.4	4.5	8.9	-20.5	506.5
Brasil	65.9	2.6	0.0	-6.8	61.7	53.4	11.3	-3.6	-16.4	44.7	58.7	-11.2	22.6	3.5	73.6	192.3
Corea del Sur	0.0	-2.8	-1.7	0.9	-3.7	-3.6	24.0	0.0	65.0	85.4	45.6	0.0	1.8	0.0	47.4	112.8
Suiza	21.8	-4.4	1.3	-5.2	13.4	5.6	39.1	12.5	11.7	68.9	0.0	19.0	3.0	12.1	34.1	410.5
Otros	82.9	39.7	0.7	127.8	251.2	33.8	263.1	-145.2	33.0	184.6	45.9	100.6	-26.9	101.6	221.2	1,845.9

Fuente: SEDECO, UIPPE con datos originales de la Secretaría de Economía

FUENTE: [https://desarrolloeconomico.edomex.gob.mx/inversion\\_extranjera\\_directa](https://desarrolloeconomico.edomex.gob.mx/inversion_extranjera_directa)



GOBIERNO DEL  
ESTADO DE  
MÉXICO



**FINANZAS**  
SECRETARÍA DE FINANZAS

## 2.5. UBICACIÓN ESTRATÉGICA



El Estado de México cuenta con **7 CORREDORES PRODUCTIVOS ESTRATEGICOS** que destacan por su ubicación, vocación económica y conectividad.

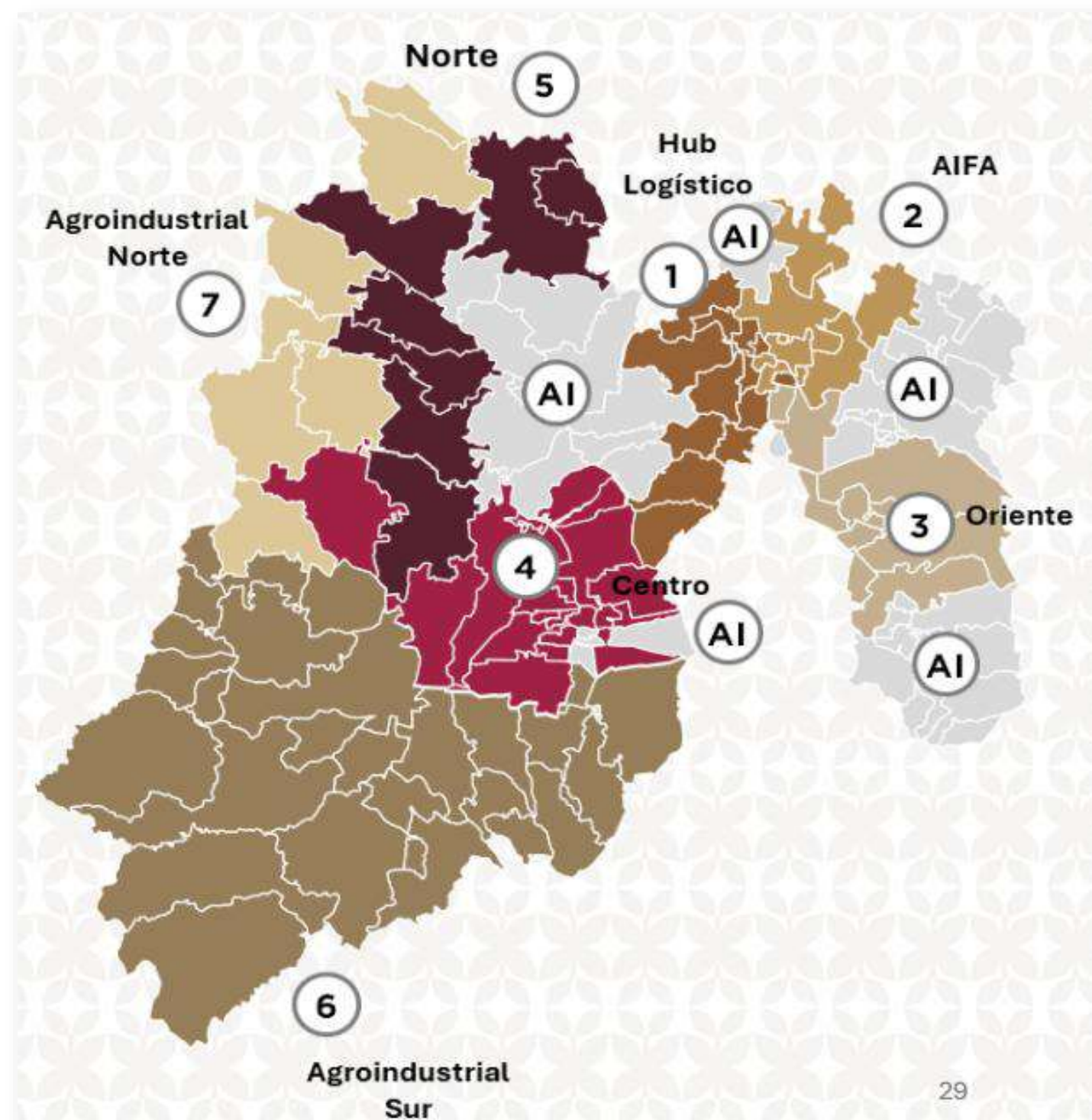

- 1. Corredor Hub Logístico - Industrial
  - 2. Corredor AIFA
  - 3. Corredor Oriente
  - 4. Corredor Centro
  - 5. Corredor Norte
  - 6. Corredor Agroindustrial Sur
  - 7. Corredor Agroindustrial Norte
- AI Áreas de Influencia

FUENTE: [Presentación de PowerPoint](#) Pag 22

## 2.6. INFRAESTRUCTURA



# INFRAESTRUCTURA DE COMUNICACIÓN

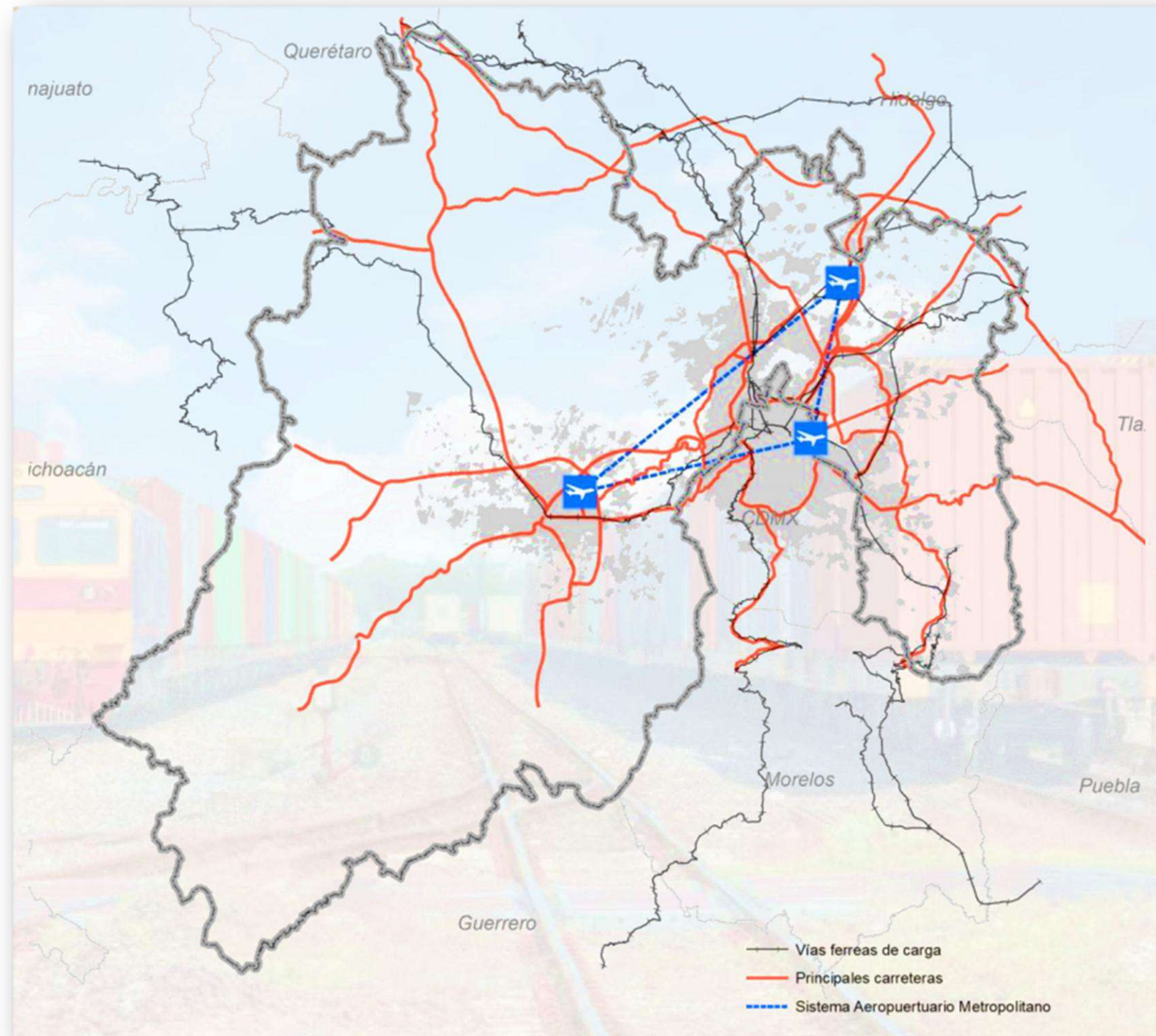

- **Nodo logístico más importante de México**
  - Conexión al Pacífico, Golfo, Bajío, Occidente y centro de México
- **Aduanas y Recintos:**
  - Aduana AIFA
  - Aduana Toluca y Puerta México (Toluca)
  - Pantaco (Azcapotzalco – Tlalnepantla)
- **Sistema Aeroportuario Metropolitano (SAM):**
  - Aeropuerto Internacional “Felipe Ángeles “ (AIFA)
  - Aeropuerto Internacional de Toluca (AIT)
  - Aeropuerto Internacional de la Ciudad de México (AICM)
- **Tren de pasajeros en operación**
  - Tren interurbano, México – Toluca
  - Tren suburbano del Valle de México
- **Conectividad por tren de carga:**
  - Vías de carga en operación: 743 km
  - Empresas de carga: Kansas City Southern, Ferrovalle, Ferrosur y Ferromex
- **Conectividad para tren de carga**
  - Norteamérica (Estados Unidos y Canadá)
  - Pacífico y Golfo de México
  - Norte, Occidente, Bajío y Sureste Mexicano

FUENTE: [Presentación de PowerPoint](#) Pag. 10

## 2.7. INFLACIÓN



# INFLACIÓN A MARZO 2026

Índice Nacional de Precios al Consumidor

FECHA	Nacional	EDOMEX	Zona Metropolitana	Atlacomulco	Toluca
Ago/2023	129.545	126.365	127.119	129.367	125.466
Sep/2023	130.120	126.628	127.603	129.367	125.466
Oct/2023	130.609	126.623	127.454	130.020	125.607
Abr/2024	134.336	130.405	131.117	134.286	129.243
May/2024	134.087	130.702	131.301	134.334	129.616
Jun/2024	134.594	130.889	132.072	134.760	129.730
Jul/2024	136.003	132.364	133.350	136.540	131.115
Ago/2024	136.013	131.989	133.139	136.300	130.706
Sep/2024	136.080	132.045	133.143	135.889	130.893
Oct/2024	136.828	132.812	133.518	137.096	131.536
Nov/2024	137.424	133.205	133.511	137.568	131.907
Dic/2024	137.949	133.516	134.107	137.742	132.256
Ene/2025	138.343	133.559	134.472	137.671	132.331
Feb/2025	138.726	133.488	135.011	137.775	132.211
Mar/2025	139.161	134.525	135.449	138.531	133.325
Abr/2025	139.620	135.337	136.145	139.227	134.169
May/2025	140.012	136.593	137.097	140.443	135.436
Jun/2025	140.405	136.395	137.511	140.589	135.142
Jul/2025	140.780	136.827	137.836	140.873	135.615
Ago/2025	140.867	136.917	137.817	141.364	135.593
Sep/2025	141.197	136.747	138.371	141.326	135.386
Oct/2025	141.708	136.881	138.514	141.052	135.635
Nov/2025	142.645	138.512	139.597	142.674	137.267
Dic/2025	143.042	138.804	139.981	142.953	137.563
Ene/2026	143.588	139.071	140.349	143.944	137.627
Feb/2026	144.307	139.955	141.030	145.274	138.386
Mar/2026	145.544	141.537	142.332	147.182	139.875

Fuente: INEGI. Índice Nacional de Precios al Consumidor, Marzo 2026.

## Variaciones del Índice Nacional de Precios al Consumidor

Periodo	Nacional	EDOMEX	Área Metropolitana	Atlacomulco	Toluca
Mensual	0.9	1.1	0.9	1.3	1.1
Acumulada	1.7	2.0	1.7	3.0	1.7
Anual	4.6	5.2	5.1	6.2	4.9

Fuente: INEGI. Índice Nacional de Precios al Consumidor, Marzo 2026.

FUENTE: <https://desarrolloeconomico.edomex.gob.mx/inflación>



# VARIACION DEL ÍNDICE NACIONAL DE PRECIOS AL CONSUMIDOR EN EL ESTADO DE MÉXICO A MARZO 2026

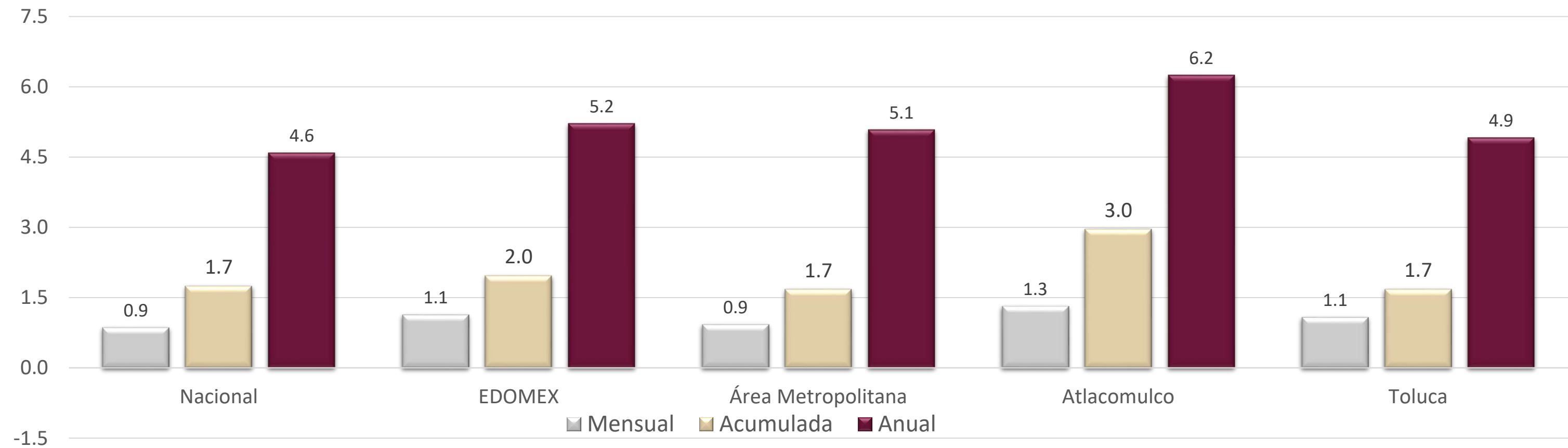

## 2.8. BALANZA COMERCIAL



## MAS DEL 50% DE LAS EXPORTACIONES SON DE EQUIPO DE TRANSPORTE

Exportaciones mexiquenses por sector económico, millones de dólares

SECTOR	2023				2024				2025				Participación
	I	II	III	IV	I	II	III	IV	I	II	III	IV	
<b>Exportaciones totales</b>	<b>4,827</b>	<b>6,200</b>	<b>6,136</b>	<b>5,687</b>	<b>5,230</b>	<b>6,034</b>	<b>5,533</b>	<b>5,655</b>	<b>5,810</b>	<b>5,310</b>	<b>5,381</b>	<b>4,986</b>	<b>100.0%</b>
Fabricación de equipo de transporte	2,528	3,899	3,801	3,429	3,068	3,670	3,176	3,349	3,583	2,985	3,012	2,684	53.8%
Industria química	459	456	463	450	453	498	507	497	450	497	471	469	9.4%
Industria alimentaria	327	349	362	334	327	379	408	394	373	393	387	393	7.9%
Industria del plástico y del hule	244	258	290	281	277	267	252	237	235	245	256	267	5.3%
Fabricación de productos metálicos	246	245	248	236	238	257	236	235	249	259	248	250	5.0%
Otros sectores	1,022	993	972	957	868	962	955	942	920	932	1,009	924	18.5%

Fuente: SEDECO. UIPPE. con datos del INEGI. Exportaciones trimestrales por entidad federativa.

FUENTE: [https://desarrolloeconomico.edomex.gob.mx/balanza\\_comercial](https://desarrolloeconomico.edomex.gob.mx/balanza_comercial)



## 2.9. UNIDADES ECONÓMICAS



# CONTAMOS CON MAS DE 816,000 MIL UNIDADES ECONÓMICAS

Unidades económicas por entidad federativa

Mayo 2025

Entidad	UNIDADES ECONOMICAS		Diferencia	
			Absoluta	Real
<b>Nacional</b>	<b>6,097,675</b>	<b>100.0%</b>		
<b>Estado de México</b>	<b>816,715</b>	<b>13.4%</b>		
Ciudad De México	460,760	7.6%	355,955	56.4%
Puebla	408,084	6.7%	408,631	50.0%
Jalisco	399,102	6.5%	417,613	48.9%
Veracruz	354,715	5.8%	462,000	43.4%
Guanajuato	294,350	4.8%	522,365	36.0%
Michoacán	285,392	4.7%	531,323	34.9%
Oaxaca	279,836	4.6%	536,879	34.3%
Chiapas	249,308	4.1%	567,407	30.5%
Nuevo León	207,781	3.4%	608,934	25.4%
Guerrero	185,017	3.0%	631,698	22.7%
Hidalgo	159,576	2.6%	657,139	19.5%
Tamaulipas	148,560	2.4%	668,155	18.2%
Yucatán	144,576	2.4%	672,139	17.7%
Chihuahua	141,421	2.3%	675,294	17.3%
Baja California	138,604	2.3%	678,111	17.0%
Sinaloa	136,550	2.2%	680,165	16.7%
Sonora	127,297	2.1%	689,418	15.6%
San Luis Potosí	126,961	2.1%	689,754	15.5%
Coahuila	126,048	2.1%	690,667	15.4%
Morelos	112,497	1.8%	704,218	13.8%
Querétaro	107,843	1.8%	708,872	13.2%
Tlaxcala	98,711	1.6%	718,004	12.1%
Tabasco	94,456	1.5%	722,259	11.6%
Durango	74,728	1.2%	741,987	9.1%
Zacatecas	74,615	1.2%	742,100	9.1%
Nayarit	73,032	1.2%	743,683	8.9%
Aguascalientes	71,270	1.2%	745,445	8.7%
Quintana Roo	68,845	1.1%	747,870	8.4%
Campeche	47,408	0.8%	769,307	5.8%
Baja California Sur	41,861	0.7%	774,854	5.1%
Colima	41,756	0.7%	774,959	5.1%

Fuente: SEDECO. UPEIG con información del INEGI. Directorio Estadístico Nacional de Unidades Económicas (DENUE), mayo 2025.

FUENTE: [https://desarrolloeconomico.edomex.gob.mx/unidades\\_economicas](https://desarrolloeconomico.edomex.gob.mx/unidades_economicas)



GOBIERNO DEL  
ESTADO DE  
MÉXICO



**FINANZAS**  
SECRETARÍA DE FINANZAS

# 50% DE LAS UNIDADES ECONÓMICAS, REALIZAN ACTIVIDADES COMERCIALES

Unidades económicas por sector económico, mayo 2025

ACTIVIDAD	ESTADO DE MÉXICO 2025	
	Mayo	%
(11) Agricultura, cría y explotación de animales, aprovechamiento forestal, pesca y caza	258	0.0%
(21) Minería	111	0.0%
(22) Generación, transmisión y distribución de energía eléctrica, suministro de agua y de gas por ductos al consumidor final	1,680	0.2%
(23) Construcción	1,203	0.1%
(31 - 33) Industrias manufactureras	75,333	9.2%
(43) Comercio al por mayor	18,966	2.3%
(46) Comercio al por menor	396,591	48.6%
(48 - 49) Transportes, correos y almacenamiento	2,945	0.4%
(51) Información en medios masivos	1,583	0.2%
(52) Servicios financieros y de seguros	7,566	0.9%
(53) Servicios inmobiliarios y de alquiler de bienes muebles e intangibles	7,780	1.0%
(54) Servicios profesionales, científicos y técnicos	11,373	1.4%
(55) Corporativos	19	0.0%
(56) Servicios de apoyo a los negocios y manejo de desechos y servicios de remediación	8,498	1.0%
(61) Servicios educativos	19,753	2.4%
(62) Servicios de salud y de asistencia social	31,260	3.8%
(71) Servicios de esparcimiento culturales y deportivos, y otros servicios recreativos	8,977	1.1%
(72) Servicios de alojamiento temporal y de preparación de alimentos y bebidas	94,042	11.5%
(81) Otros servicios excepto actividades gubernamentales	122,568	15.0%
(93) Actividades legislativas, gubernamentales, de impartición de justicia y de organismos internacionales y extraterritoriales	6,209	0.8%
<b>Total</b>	<b>816,715</b>	<b>100.0%</b>

Fuente: SEDECO. UPEIG con información del INEGI. Directorio Estadístico Nacional de Unidades Económicas (DENUE), mayo 2025

FUENTE: [https://desarrolloeconomico.edomex.gob.mx/unidades\\_economicas](https://desarrolloeconomico.edomex.gob.mx/unidades_economicas)



**FINANZAS**  
SECRETARÍA DE FINANZAS

# 99.7% DE LAS UNIDADES ECONÓMICAS SON MIPyMES

Unidades económicas según su tamaño, mayo 2025

SECTOR / TAMAÑO			Noviembre 2024			Mayo 2025			Absoluta	Real
TAMAÑO	SECTOR	Rango de número de trabajadores	Nacional	EDOMEX		Nacional	EDOMEX		Nov'24 - May 25	
Micro	Primarias	Hasta 10	9,506	210	0.0%	25,182	232	0.0%	22	10.5%
	Industria	Hasta 10	642,506	74,179	9.1%	663,258	73,494	9.0%	-685	-0.9%
	Comercio	Hasta 10	2,593,668	408,124	49.9%	2,676,838	408,223	50.0%	99	0.02%
	Servicios	Hasta 10	2,449,883	301,674	36.9%	2,528,402	303,212	37.1%	1,538	0.5%
<b>Total micro</b>			<b>5,695,563</b>	<b>784,187</b>	<b>96.0%</b>	<b>5,893,680</b>	<b>785,161</b>	<b>96.1%</b>	<b>974</b>	<b>0.1%</b>
Pequeña	Primarias	Desde 11 hasta 30	1,415	10	0.0%	211	22	0.0%	12	120.0%
	Industria	Desde 11 hasta 50	38,320	3,445	0.4%	21,004	3,051	0.4%	-394	-11.4%
	Comercio	Desde 11 hasta 30	57,446	4,721	0.6%	19,495	4,735	0.6%	14	0.3%
	Servicios	Desde 11 hasta 50	182,171	16,967	2.1%	140,145	16,553	2.0%	-414	-2.4%
<b>Total pequeña</b>			<b>279,352</b>	<b>25,143</b>	<b>3.1%</b>	<b>180,855</b>	<b>24,361</b>	<b>3.0%</b>	<b>-782</b>	<b>-3.1%</b>
Mediana	Primarias	Desde 31 hasta 100	781	4	0.0%	68	3	0.0%	-1	-25.0%
	Industria	Desde 51 Hasta 250	13,154	1,368	0.2%	1,636	1,211	0.1%	-157	-11.5%
	Comercio	Desde 31 hasta 100	18,215	1,806	0.2%	2,104	1,788	0.2%	-18	-1.0%
	Servicios	Desde 51 Hasta 100	21,313	1,776	0.2%	10,829	1,535	0.2%	-241	-13.6%
<b>Total mediana</b>			<b>53,463</b>	<b>4,954</b>	<b>0.6%</b>	<b>14,637</b>	<b>4,537</b>	<b>0.6%</b>	<b>-417</b>	<b>-8.4%</b>
MIPyMES	Primarias	De 1 a100	11,702	224	0.0%	25,461	256	0.0%	32	14.3%
	Industria	De 1 a 250	693,980	78,992	9.7%	685,898	77,752	9.5%	-1,240	-1.6%
	Comercio	De 1 a 100	2,669,329	414,651	50.7%	2,698,437	414,746	50.8%	95	0.0%
	Servicios	De 1 a 100	2,653,367	320,417	39.2%	2,679,376	321,305	39.3%	888	0.3%
<b>Total MIPyMES</b>			<b>6,028,378</b>	<b>814,284</b>	<b>99.7%</b>	<b>6,089,172</b>	<b>814,059</b>	<b>99.7%</b>	<b>-225</b>	<b>0.0%</b>
Grandes	Primarias	Más de 100	156	-		4	1	0.0%	1	
	Industria	Más de 250	5,408	534	0.1%	40	571	0.1%	37	6.9%
	Comercio	Más de 100	6,723	897	0.1%	130	811	0.1%	-86	-9.6%
	Servicios	Más de 100	17,883	1,379	0.2%	8,329	1,273	0.2%	-106	-7.7%
<b>Total grandes</b>			<b>30,170</b>	<b>2,810</b>	<b>0.3%</b>	<b>8,503</b>	<b>2,656</b>	<b>0.3%</b>	<b>-154</b>	<b>-5.5%</b>
<b>GRAN TOTAL</b>			<b>6,058,548</b>	<b>817,094</b>	<b>100.0%</b>	<b>6,097,675</b>	<b>816,715</b>	<b>100.0%</b>	<b>-379</b>	<b>-0.05%</b>

Fuente: SEDECO. UPEIG con información del INEGI. Directorio Estadístico Nacional de Unidades Económicas (DENUE), mayo 2025

FUENTE: [https://desarrolloeconomico.edomex.gob.mx/unidades\\_economicas](https://desarrolloeconomico.edomex.gob.mx/unidades_economicas)



## 2.10. PRINCIPALES RUBROS DE INVERSIÓN PÚBLICA Y POR EJECUTAR DEL GOBIERNO DEL ESTADO DE MÉXICO



GOBIERNO DEL  
ESTADO DE  
MÉXICO



**FINANZAS**  
SECRETARÍA DE FINANZAS



**FIDEICOMISO PARA EL DESARROLLO DE PARQUES Y ZONAS INDUSTRIALES EN EL ESTADO DE MÉXICO**  
**Informe de Obra Pública**  
**(Pesos)**  
**Del 01 de enero al 31 de marzo de 2026**

No.	Razón social del Contratista	Nombre de la Obra	Partida Presupuestal	Período de ejecución del contrato		Avance de Obra		Importe Autorizado	Importe Contratado con IVA	Importe ejercido con IVA	Fuente de Financiamiento
				Inicio	Término	Físico %	Financiero %				
				SIN INFORMACION EN EL PERIODO							
<b>TOTAL</b>								-	-	-	-



## 2.11. AVANCES DE LOS PROYECTOS DE INVERSIÓN PÚBLICA DESARROLLADOS CON LA EMISIÓN BURSÁTIL



**SUBSECRETARÍA DE PLANEACIÓN Y PRESUPUESTO**  
**DIRECCIÓN GENERAL DE INVERSIÓN**  
**REPORTE DE OBRAS FINANCIADAS CON RECURSOS DE LA EMISIÓN BURSÁTIL "EDOMEX 22X"**  
**AL 31 DE MARZO DEL EJERCICIO FISCAL 2026**

No.	Rubro	Nombre de la Obra	Municipios Beneficiados	Sector	Descripción	Datos Presupuestales				
						Presupuesto Emisión (Modificado)	Pagado (Ejercido)	Por Pagar	Av. Financiero	Av. Físico <sup>(1)</sup>
1	Acordado con la Federación	Trolebús Chalco Santa Martha	Ixtapaluca y Valle de Chalco	Movilidad	Infraestructura a realizar en el proyecto del Trolebús Chalco-Santa Martha para satisfacer la demanda de 230 mil pasajeros (vía útil del proyecto) para una longitud del trazo de 18.7 km de carriles confinados tanto superficial como elevados, el cual se compone de la siguiente manera: <ul style="list-style-type: none"> <li>•Troncal en Superficie 11.5 km (Pavimento Hidráulico)</li> <li>•Troncal en Viaducto Elevado 7.2 km (En el cruce México-Puebla será a doble altura)</li> <li>•Estaciones en Superficie (10 intermedias)</li> <li>•Estaciones en Viaducto Elevado (3 intermedias)</li> <li>•Estaciones de Término (2 terminales)</li> <li>•Nave de Taller y Centro de Control.</li> </ul>	1,139.0	1,158.1	-19.1	102%	99%
2	Acordado con la Federación	Ampliación Mexibús I	Ecatepec y Tecámac	Movilidad	Construir en total ocho estaciones tubulares, de las cuales, cuatro serán instaladas en el trayecto de Ojo de Agua, en las inmediaciones del nuevo aeropuerto, mientras que las otras cuatro estarán en el perímetro de la terminal para un kilometraje total de 20 km.	61.0	59.5	1.5	97%	100%
<b>Subtotal Acordado con la Federación</b>						<b>1,200.0</b>	<b>1,217.6</b>	<b>-17.6</b>	<b>101%</b>	<b>100%</b>
3	Estatad	Ciudad Mujer	La Paz, San Mateo Atenco y Amecameca	Desarrollo Urbano y Obra	Centros de atención integral a niñas, mujeres y adolescentes con el objetivo de garantizar el acceso a sus derechos humanos.	269.2	268.5	0.8	100%	100%
4	Estatad	Movilidad Valle de Bravo	Valle de Bravo	Movilidad	Proyecto Integral de Movilidad en el municipio de Valle de Bravo que consiste en la ejecución de las siguientes obras:  Construcción del Libramiento Norte del Km. 2+940 al 4+467 y del 4+467 al 4+770, construcción del entronque Av. Benito Juárez - Fray Gregorio Jiménez (Cruz Roja), construcción del entronque Valle de Bravo - San Gabriel Ixtla - Colónies (El Arco), construcción del acceso a la comunidad de Las Mesas (Rancho Las Mesas en el Centro Nacional Ecuestre del Ejército Mexicano) y pavimentación con concreto hidráulico del camino La Huerta de San Agustín en el tramo del Km. 2+240 al Km. 3+380, y reconstrucción en tramos aislados de huellas de concreto hidráulico en el tramo del Km. 0+785 al Km. 2+240.	127.6	123.0	4.6	96%	100%
5	Estatad	Parque de la Ciencia (La Paz)	La Paz	Desarrollo Urbano y Obra	Se llevarán a cabo los siguientes trabajos y se construirá la siguiente infraestructura: <ul style="list-style-type: none"> <li>• Construcción de dos volúmenes casi espejo que enmarcan el acceso, con estructura ligera de acero a base de marcos rígidos de acero y cubierta con acabados de material pétreo en muro y pisos, cancelería de aluminio, plafones prefabricados de yeso (sanitarios y zona de restaurante).</li> <li>• Construcción de volumetría transparente de estructura ligera de acero a base de marcos rígidos de acero y cubierta ligera con acabados de material pétreo en muros y pisos (salón de usos múltiples).</li> <li>• Construcción de depresión para la construcción de un teatro, gradas fabricadas en sitio de concreto y enmarcado con rampas de pasto; escenario de concreto que cuenta con un vestidor.</li> <li>• Delimitación de áreas con guarderías de concreto y madera triturada, construcción de estructuras de acero, madera, plástico y cuerdas.</li> <li>• Construcción de un montículo de tierra con colocación de pasto.</li> <li>• Construcción de área de transición entre parque y senderos; espacio conformado por plataformas de deck compuesto y áreas de redes/cuerdas, así como zonas para actividad física.</li> <li>• Estacionamiento para alojar 60 vehículos, de acceso controlado por medio de una caseta, pavimento con concreto estampado, asimismo, se ubica una bahía sobre el acceso para alojar camiones escolares o de servicio (estacionamiento).</li> </ul>	135.2	135.2	0.0	100%	100%
6	Estatad	Ampliación Mexibús III	Chimalhuacán y Chicoloapan	Movilidad	Servicio público de transporte en autobuses de tránsito rápido bajo la modalidad de corredores. Se construirá infraestructura física consistente en terracerías, obras de drenaje, obras complementarias, pavimentos, señalamiento horizontal y vertical y obras inducidas.  La línea 3 del Mexibús actualmente tiene una distancia de 18.2 kilómetros; por Chimalhuacán corre 7.2 kilómetros, por Nezahualcóyotl 8.5 y por la ciudad de México 2.6. Se pretende construir la ampliación de esta línea por 4.5 kilómetros, lo que le permitirá pasar de 30 a 54 estaciones y llegar a la central de abastos del municipio de Chicoloapan.  Atenderá a una población de 2 millones de habitantes, particularmente de los Municipios de Chimalhuacán, Nezahualcóyotl, Alcaldía Iztacalco y Venustiano Carranza de la Ciudad de México, con dicha ampliación se dejarán de emitir el año 14 mil 557 toneladas de Co2.	236.2	234.1	2.1	99%	100%

**SUBSECRETARÍA DE PLANEACIÓN Y PRESUPUESTO**  
**DIRECCIÓN GENERAL DE INVERSIÓN**  
**REPORTE DE OBRAS FINANCIADAS CON RECURSOS DE LA EMISIÓN BURSÁTIL "EDOMEX 22X"**  
**AL 31 DE MARZO DEL EJERCICIO FISCAL 2026**

No.	Rubro	Nombre de la Obra	Datos del Proyecto			Descripción	Presupuesto Emisión (Modificado)	Datos Presupuestales			
			Municipios Beneficiados	Sector				Pagado (Ejercido)	Por Pagar	Av. Financiero	Av. Físico <sup>(1)</sup>
7	Estatad	Parque de la Ciencia Xico	Valle de Chalco	Desarrollo Urbano y Obra	<p>Construcción de una trola pista construida a base de terracerías con materiales controlados y compactadas en capas, confinada con guarniciones laterales de concreto elaborado en obra, base de 20cm con corona de 15 cm y altura de 30cm, cimbra aparente.</p> <p>Además de un skatepit, tipo foso y acero de refuerzo con malla electrosoldada 6-6/10- 10, acabado pulido en área de patinaje, incluye excavación, muros de rampas a base de concreto armado y soportaria y berandales metálicos de acuerdo con diseño, fijados a piso con sistema de taquetes expansivos.</p> <p>Construcción de un área de Usos Múltiples elaborada a base de preliminares, terracerías, firme de concreto, acabado pulido, marco tipo multiusos con portería y tablero de basquetbol a base de pdr de 1-1/2" x 1-1/2", pintura en cancha, barda perimetral de 1mt de altura y reja-acero de 1.50 de altura.</p> <p>Asimismo tendrá un enfoque especial hacia los niños y su aprendizaje, sustentabilidad como el aprovechamiento del viento y el sol para producir energía. El parque se construirá con materiales durables y estará equipado con un sistema de riego con agua de lluvia, totalmente sustentable.</p>	97.6	97.6	0.0	100%	100%	
8	Estatad	Construcción del Boulevard en la Terminal	Zinacantepec	Movilidad	Primera Etapa de la Construcción del Boulevard en la Terminal Zinacantepec del Tren Interurbano México - Toluca	26.3	26.3	0.0	100%	100%	
9	Estatad	Infraestructura vial Atizapán	Atizapán de Zaragoza y Naucalpan de Juárez	Movilidad	Vialidad de conexión que tendrá una extensión de 3.10 km, más ciclovia confinada y banquetas	67.8	67.5	0.3	100%	100%	
10	Estatad	Entronque Camino Real	Valle de Bravo	Movilidad	Construcción del Entronque Camino Real Acatitán - Refugio Del Alto	181.5	181.5	0.0	100%	98%	
11	Estatad	Viaducto conexión Valle de Toluca	Zona Metropolitana del Valle de Toluca	Movilidad	Viaductos de conexión a desnivel en la carretera México-Toluca y Vialidad Av. Las Torres.	53.8	53.8	0.0	100%	100%	
12	Estatad	Carril confinado Mexibús	Varios	Movilidad	<p>Se llevarán a cabo los siguientes trabajos:</p> <ul style="list-style-type: none"> <li>• Reconstrucción de la superficie de rodamiento, pavimentos rígidos (6 kilómetros de concreto hidráulico de alta resistencia), reparación de superficie de rodamiento de pavimentos flexibles (asfalto), colocación de bolardos, obras inducidas y construcción de guarniciones y banquetas.</li> <li>• Terracerías, pavimentos; señalamiento horizontal, seguridad vial, preliminares y excavaciones.</li> </ul>	113.5	110.8	2.7	98%	100%	
13	Estatad	Teleférico Línea 2	Ecatepec y Tlalnepanitla	Movilidad	<p>Obras sociales para la puesta en operación del Teleférico Línea 2 Ecatepec-Tlalnepanitla. Se realizaran obras de infraestructura alrededor de las 7 estaciones que componen la Línea 2 del Teleférico, las cuales son necesarias para la comunidad que converge en las mismas.</p> <p>Los trabajos a ejecutar consisten en repavimentaciones, construcción de banquetas y guarniciones, casas de cultura, rehabilitación de vialidades, alumbrado público, rehabilitación de acueducto, estabilización de talud, entre otros.</p>	95.2	95.2	0.0	100%	100%	
14	Estatad	Vía Fresnos	Cuautilán Izcalli	Movilidad	<p>Construcción de un boulevard denominado Av. Fresnos, que apoyará con el flujo vehicular de la zona industrial del municipio, pretende también generar origen destino a los usuarios del AIFA.</p> <p>Los trabajos a ejecutar consisten en la construcción de una vía primaria con una longitud de 5.5 km, incluye trabajos de drenaje, encofrado de canal, excavaciones, afine, mejoramiento de estructura a base de filtro, subbase, base, superficie de concreto hidráulico, para vehículos pesados y ligeros, banquetas, guarniciones, camellón, alumbrado solar, señalamiento vertical y horizontal y obras inducidas.</p>	73.8	70.9	2.9	96%	100%	
15	Estatad	Paseo Tollocan	Toluca	Movilidad	Reconstrucción de carpeta asfáltica en tramos aislados y colocación de una capa de rodadura con mezcla asfáltica en caliente de granulometría discontinua, con la finalidad de contar con una superficie de rodadura uniforme, resistente al derrapamiento y segura, mejorar la visibilidad del señalamiento, incrementar las velocidades de recorrido y reducir los costos generalizados del viaje.	91.9	91.9	0.0	100%	100%	
16	Estatad	Boulevard Adolfo López Mateos	Atizapán de Zaragoza	Movilidad	Rehabilitación del camino Tlalnepanitla - Villa del Carbón, tramo del k.m. 4+000 al k.m. 6+100, ambos cuerpos con el objetivo de construir guarniciones y banquetas, demoliciones y desmantelamientos de concreto hidráulico simple, fresado de superficie de rodadura, capas de rodadura, bacheo profundo, señalamiento horizontal y vertical y trabajos de jardinería.	42.0	38.6	3.4	92%	100%	
17	Estatad	Avenida Primero de Mayo-Vía Luis Donald Colosio	Naucalpan	Movilidad	Reconstrucción del pavimento con concreto hidráulico del camino Avenida Primero de Mayo-Vía Luis Donald Colosio, tramo Av. Manuel Avila Camacho - Av. Gustavo Baz.	41.3	41.3	0.0	100%	100%	
18	Estatad	Rehabilitación Av. Río Papaloapan	Toluca, Almoloya de Juárez y Zinacantepec	Movilidad	Se ejecutarán trabajos de recompactación de base, recorta de pavimentos, cunetas, lavaderos, riego de impregnación, carpeta asfáltica de 6 cm de espesor, limpieza de pavimento y alcantarillas, bacheo superficial aislado, señalamiento vertical y horizontal	37.0	36.1	0.9	98%	100%	

SUBSECRETARÍA DE PLANEACIÓN Y PRESUPUESTO  
 DIRECCIÓN GENERAL DE INVERSIÓN  
 REPORTE DE OBRAS FINANCIADAS CON RECURSOS DE LA EMISIÓN BURSÁTIL "EDOMEX 22X"  
 AL 31 DE MARZO DEL EJERCICIO FISCAL 2026

Datos del Proyecto						Datos Presupuestales				
No.	Rubro	Nombre de la Obra	Municipios Beneficiados	Sector	Descripción	Presupuesto Emisión (Modificado)	Pagado (Ejercido)	Por Pagar	Av. Financiero	Av. Físico <sup>(1)</sup>
Subtotal Estatal						1,690.0	1,672.3	17.7	99%	100%
Totales						2,890.0	2,889.9	0.1	100%	100%

Cifras en millones de pesos (mdp).

(1) El avance físico fue proporcionado por las Unidades Ejecutoras del Gasto.

Elaboró



Mtra. Adriana González Camacho  
 Subdirectora de Programas y Proyectos de Inversión "II"

Revisó



Mtra. Arely Domínguez Torres  
 Directora de Programas y Proyectos de Inversión "A"

Validó



César Adrián Basilio Ortiz  
 Director General de Inversión

# 3. Información Administrativa

Fuente:

Dirección General de Personal  
Dirección General de Recursos Materiales



GOBIERNO DEL  
ESTADO DE  
MÉXICO



**FINANZAS**  
SECRETARÍA DE FINANZAS

# 3.1. PLANTILLA DE PERSONAL DEL GOBIERNO DEL ESTADO DE MÉXICO



GOBIERNO DEL  
ESTADO DE  
MÉXICO



ESTADO DE  
MÉXICO  
*¡El poder de servir!*

**FINANZAS**  
SECRETARÍA DE FINANZAS

Número de personas empleadas 1er. Trimestre 2026



**ENERO 2026**

TIPO DE PLAZAS	NÚMERO DE SERVIDORES PÚBLICOS
BURÓCRATAS	43,458
MAGISTERIO	116,388
<b>TOTAL DE PERSONAS</b>	<b>159,846</b>

**FEBRERO 2026**

TIPO DE PLAZAS	NÚMERO DE SERVIDORES PÚBLICOS
BURÓCRATAS	43,326
MAGISTERIO	114,385
<b>TOTAL DE PERSONAS</b>	<b>157,711</b>

**MARZO 2026**

TIPO DE PLAZAS	NÚMERO DE SERVIDORES PÚBLICOS
BURÓCRATAS	43,026
MAGISTERIO	116,048
<b>TOTAL DE PERSONAS</b>	<b>159,074</b>

FUENTE: "Dirección General de Personal."



GOBIERNO DEL ESTADO DE MÉXICO



**FINANZAS**  
SECRETARÍA DE FINANZAS

# PORCENTAJE DE EMPLEADOS ENTRE CONFIANZA Y SINDICALIZADOS

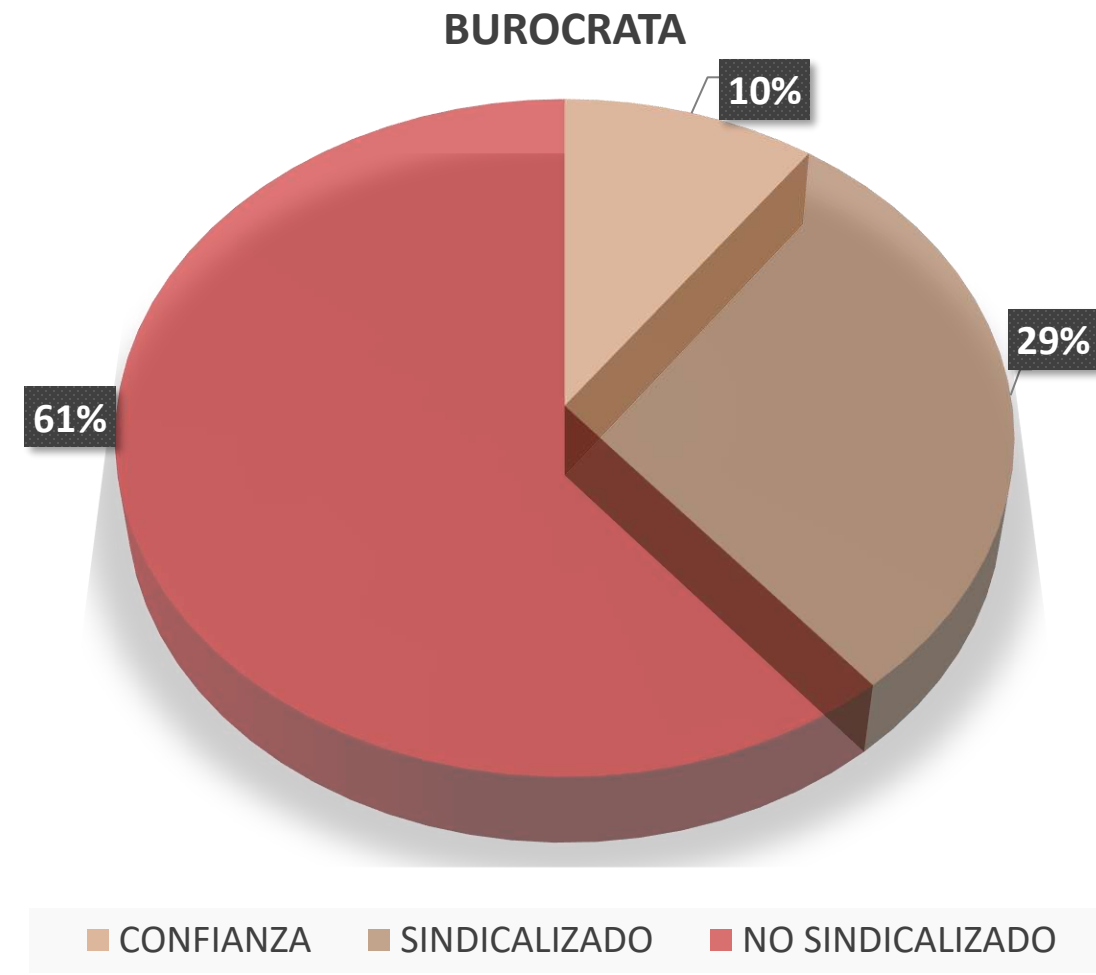
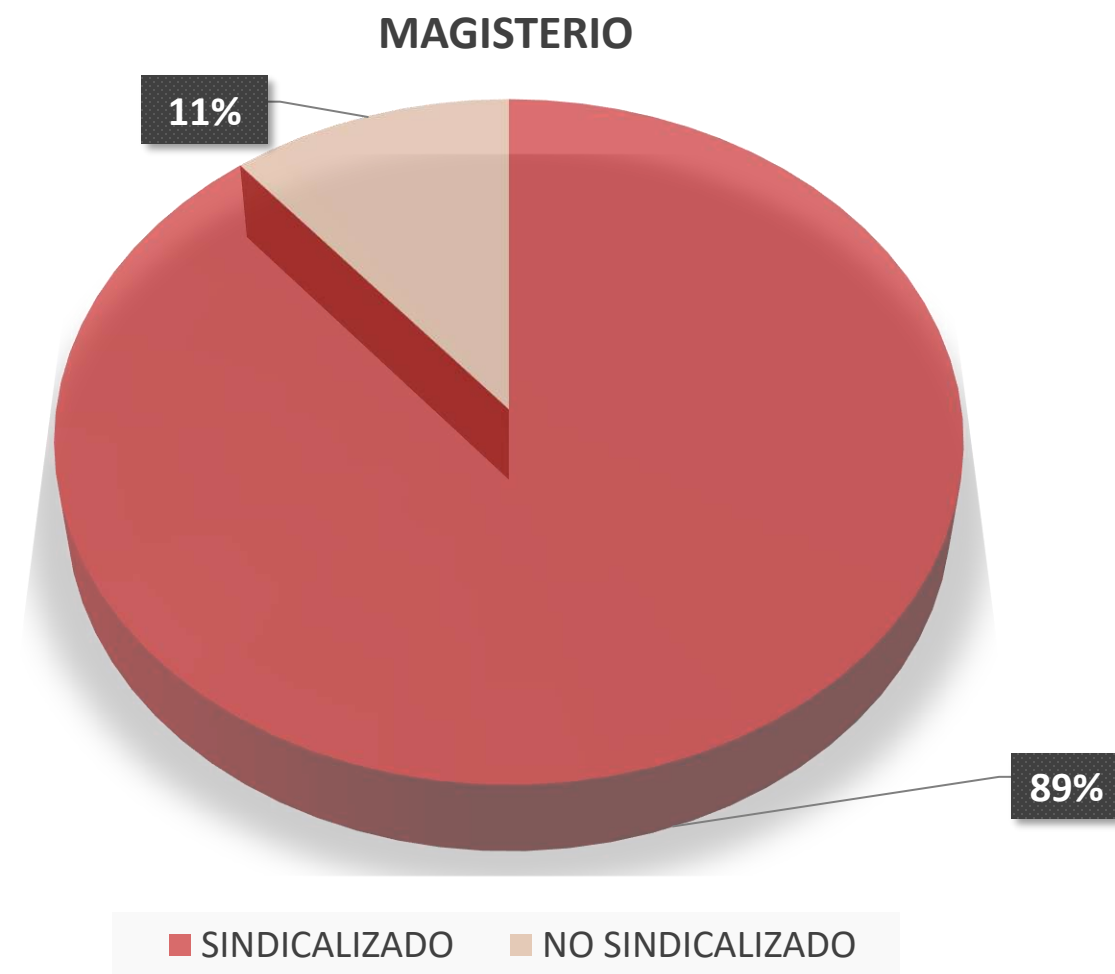

En el magisterio no hay plazas de confianza

**EMPLEADOS TEMPORALES CAPÍTULO 1000**

**4360**

FUENTE: "Dirección General de Personal."



## 3.2. PRINCIPALES ACTIVOS



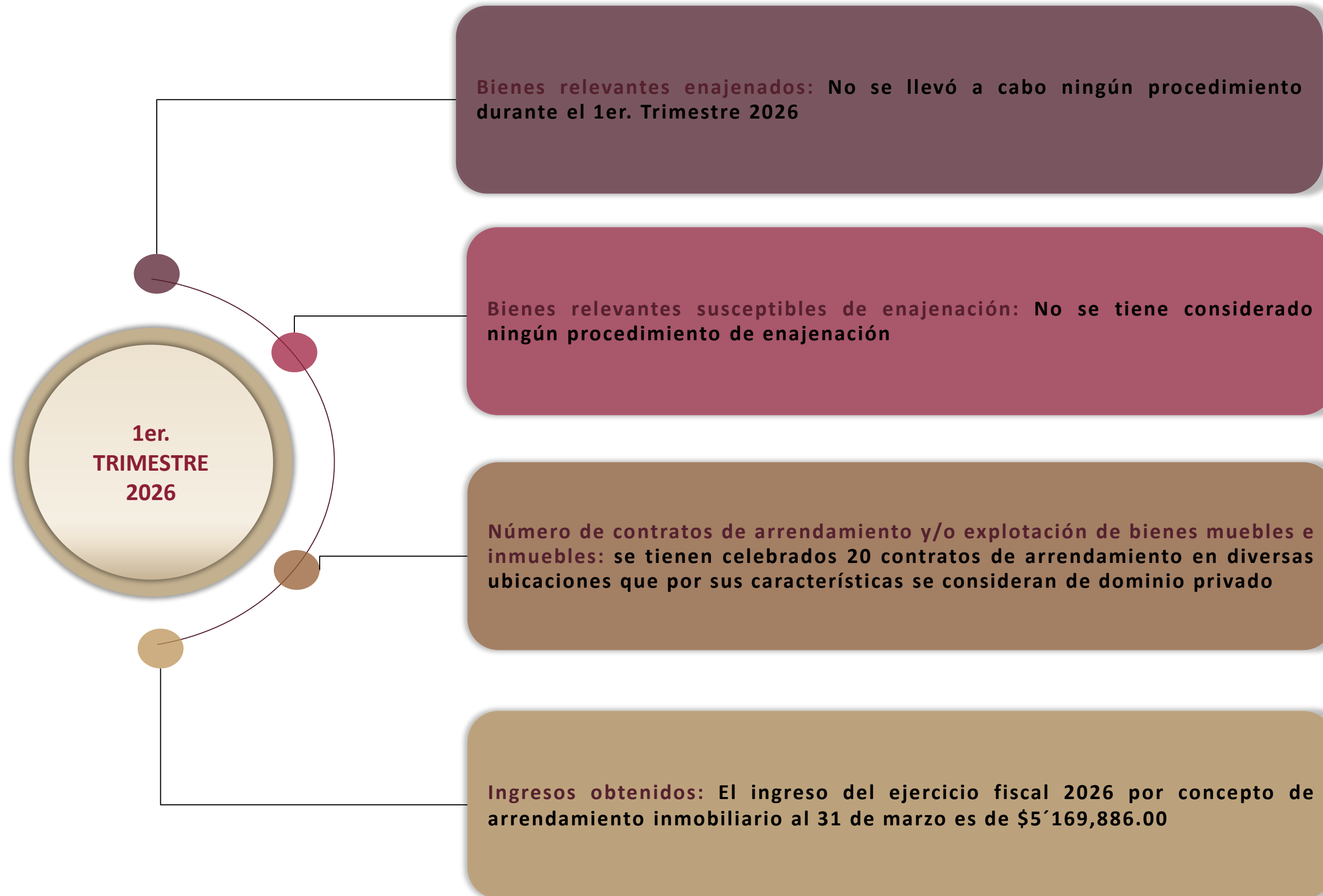

FUENTE: "Dirección General de Recursos Materiales"



## INGRESOS ACUMULADOS DURANTE EL EJERCICIO 2026

(CON CORTE AL 31 MARZO 2026)

MES	IMPORTE PROGRAMADO SIN IVA	IMPORTE RECAUDADO CON IVA
ENERO	\$ 1,635,667.00	\$ 1,897,373.00
FEBRERO	\$ 1,567,801.00	\$ 1,818,650.00
MARZO	\$ 1,253,330.00	\$ 1,453,863.00
INGRESOS ACUMULADOS	\$ 4,456,798.00	\$ 5,169,886.00

FUENTE: "Dirección General de Recursos Materiales"



GOBIERNO DEL  
ESTADO DE  
MÉXICO



**FINANZAS**  
SECRETARÍA DE FINANZAS



GOBIERNO DEL  
ESTADO DE  
MÉXICO



MEXICO

# OFICIALÍA MAYOR

Dirección General de Recursos Materiales  
Coordinación Técnica Operativa  
Dirección de Normatividad y Control Patrimonial  
Subdirección de Arrendamientos  
Departamento de Arrendamientos Inmobiliarios

## LISTADO DE ARRENDAMIENTOS DE INMUEBLES PROPIEDAD DEL GOBIERNO DEL ESTADO DE MÉXICO MARZO 2026

CVO	CTO	ARRENDATARIO	INMUEBLE DE PROPIEDAD ESTATAL	DOMICILIO	MUNICIPIO	USO DEL ESPACIO	SUPERFICIE M2	IMPORTE SIN IVA	IMPORTE CON IVA	VIGENCIA
1	6-A	BANCO NACIONAL DE MÉXICO (BANAMEX)	CENTRO DE SERVICIOS ADMINISTRATIVOS "VICENTE GUERRERO"	AVENIDA HIDALGO, NÚMERO 1, ESQUINA ATENCO, COLONIA LA ROMANA, MUNICIPIO DE TLALNEPANTLA DE BAZ, ESTADO DE MÉXICO, CÓDIGO POSTAL 54031	TLALNEPANTLA	SUCURSAL BANCARIA	637.00	\$207,916.00	\$241,183.00	01 DE ENERO AL 31 DE DICIEMBRE DE 2026
2	12-A	H. AYUNTAMIENTO DE TEMASCALTEPEC	CENTRO DE SERVICIOS ADMINISTRATIVOS DE TEMASCALTEPEC	CALLE RIVA PALACIO NO. 5, ESQUINA CON CALLEJÓN DE LA MALINCHE, MUNICIPIO DE TEMASCALTEPEC, ESTADO DE MÉXICO, CÓDIGO POSTAL 51300	TEMASCALTEPEC	OFICINAS DE TELECOMM Y SEPOMEX	114.72	\$888.00	\$1,030.00	01 DE ENERO AL 31 DE DICIEMBRE DE 2026
3	16-A	SERVICIO POSTAL MEXICANO (SEPOMEX)	CENTRO DE SERVICIOS ADMINISTRATIVOS DE CUAUTITLÁN IZCALLI	AVENIDA PRIMERO DE MAYO, ESQUINA LOS REYES, COLONIA CENTRO URBANO, MUNICIPIO DE CUAUTITLÁN IZCALLI, ESTADO DE MÉXICO, CÓDIGO POSTAL 54700	CUAUTITLÁN IZCALLI	OFICINAS DE ADMINISTRACIÓN DE CORREOS	214.90	\$4,472.00	\$5,188.00	01 DE ENERO AL 31 DE DICIEMBRE DE 2026
4	32-A	BANCO NACIONAL DE MÉXICO (BANAMEX)	CENTRO DE SERVICIOS ADMINISTRATIVOS "IGNACIO ALLENDE"	CALLE MEXICAS, NÚMERO 39, EN SAN MATEO NÓPALA, MUNICIPIO DE NAUCALPAN DE JUÁREZ, ESTADO DE MÉXICO, CÓDIGO POSTAL 53150	NAUCALPAN	SUCURSAL BANCARIA	600.00	\$163,711.00	\$189,905.00	01 DE ENERO AL 31 DE DICIEMBRE DE 2026
5	41-A	SERVICIO POSTAL MEXICANO (SEPOMEX)	CENTRO DE SERVICIOS ADMINISTRATIVOS "JOSEFA ORTIZ DE DOMÍNGUEZ"	AVENIDA SOR JUANA INÉS DE LA CRUZ, NÚMERO 100, ESQUINA INDIÓ TRISTE, COLONIA METROPOLITANA, MUNICIPIO DE NEZAHUALCÓYOTL, ESTADO DE MÉXICO, CÓDIGO POSTAL 57730	NEZAHUALCÓYOTL	OFICINAS DE ADMINISTRACIÓN DE CORREOS	203.72	\$1,764.00	\$2,046.00	01 DE ENERO AL 31 DE DICIEMBRE DE 2026
6	43-A	BANCA AFIRME	CENTRO DE SERVICIOS ADMINISTRATIVOS "JOSEFA ORTIZ DE DOMÍNGUEZ"	AVENIDA SOR JUANA INÉS DE LA CRUZ, NÚMERO 100, ESQUINA INDIÓ TRISTE, COLONIA METROPOLITANA, MUNICIPIO DE NEZAHUALCÓYOTL, ESTADO DE MÉXICO, CÓDIGO POSTAL 57730	NEZAHUALCÓYOTL	SUCURSAL BANCARIA	342.00	\$121,544.00	\$140,991.00	01 DE ENERO AL 31 DE DICIEMBRE DE 2026
7	77-A	LUCÍA MARICELA ELÍAS POPOCA	CENTRO TURÍSTICO "GRUTAS DE LA ESTRELLA"	MUNICIPIO DE TONATICO, ESTADO DE MÉXICO	TONATICO	VENTA DE ARTESANÍAS Y ARTÍCULOS MISCELÁNEOS	9.09	\$457.00	\$530.00	01 DE ENERO AL 31 DE DICIEMBRE DE 2026
8	78-A	ADÁN DOMÍNGUEZ BENÍTEZ	CENTRO TURÍSTICO "GRUTAS DE LA ESTRELLA"	MUNICIPIO DE TONATICO, ESTADO DE MÉXICO	TONATICO	VENTA DE ARTESANÍAS Y ARTÍCULOS MISCELÁNEOS	9.09	\$457.00	\$530.00	01 DE ENERO AL 31 DE DICIEMBRE DE 2026
9	79-A	MARtha LÓRENA BELTRÁN GONZÁLEZ	CENTRO TURÍSTICO "GRUTAS DE LA ESTRELLA"	MUNICIPIO DE TONATICO, ESTADO DE MÉXICO	TONATICO	VENTA DE ARTESANÍAS Y ARTÍCULOS MISCELÁNEOS	9.09	\$457.00	\$530.00	01 DE ENERO AL 31 DE DICIEMBRE DE 2026
10	80-A	DOROTEA TEÓFILA DOMÍNGUEZ HERRERA	CENTRO TURÍSTICO "GRUTAS DE LA ESTRELLA"	MUNICIPIO DE TONATICO, ESTADO DE MÉXICO	TONATICO	VENTA DE ARTESANÍAS Y ARTÍCULOS MISCELÁNEOS	9.09	\$457.00	\$530.00	01 DE ENERO AL 31 DE DICIEMBRE DE 2026

11	81-A	EVODIA JOSEFINA SERRANO REYNA	CENTRO TURÍSTICO "GRUTAS DE LA ESTRELLA"	MUNICIPIO DE TONATICO, ESTADO DE MÉXICO	TONATICO	VENTA DE ARTESANIAS Y ARTICULOS MISCELANEOS	9.09	\$457.00	\$530.00	01 DE ENERO AL 31 DE DICIEMBRE DE 2026
12	82-A	SILVIA ROSALÍA ANDRADE LAGUNAS	CENTRO TURÍSTICO "GRUTAS DE LA ESTRELLA"	MUNICIPIO DE TONATICO, ESTADO DE MÉXICO	TONATICO	VENTA DE ARTESANIAS Y ARTICULOS MISCELANEOS	9.09	\$457.00	\$530.00	01 DE ENERO AL 31 DE DICIEMBRE DE 2026
13	83-A	LUCIANO JAIME DOMÍNGUEZ HERRERA	CENTRO TURÍSTICO "GRUTAS DE LA ESTRELLA"	MUNICIPIO DE TONATICO, ESTADO DE MÉXICO	TONATICO	VENTA DE ARTESANIAS Y ARTICULOS MISCELANEOS	87.55	\$2,752.00	\$3,192.00	01 DE ENERO AL 31 DE DICIEMBRE DE 2026
14	84-A	FERNANDO AGUSTÍN GUADARRAMA REA	CENTRO TURÍSTICO "GRUTAS DE LA ESTRELLA"	MUNICIPIO DE TONATICO, ESTADO DE MÉXICO	TONATICO	VENTA DE ARTESANIAS Y ARTICULOS MISCELANEOS	13.94	\$700.00	\$812.00	01 DE ENERO AL 31 DE DICIEMBRE DE 2026
15	85-A	AGUSTÍN ADÁN DOMÍNGUEZ HERRERA	CENTRO TURÍSTICO "GRUTAS DE LA ESTRELLA"	MUNICIPIO DE TONATICO, ESTADO DE MÉXICO	TONATICO	VENTA DE ARTESANIAS Y ARTICULOS MISCELANEOS	13.28	\$667.00	\$774.00	01 DE ENERO AL 31 DE DICIEMBRE DE 2026
16	115-A	BBVA MÉXICO	EDIFICIO "JOSÉ MARÍA MORELOS Y PAVÓN" ROBERT BOSCH	AVENIDA PRIMERO DE MAYO, NÚMERO 1,731, ESQUINA ROBERT BOSCH, COLONIA ZONA INDUSTRIAL, MUNICIPIO DE TOLUCA, ESTADO DE MÉXICO, CÓDIGO POSTAL 50293	TOLUCA	SUCURSAL BANCARIA	2075.19	\$584,444.00	\$677,955.00	01 DE ENERO AL 31 DE DICIEMBRE DE 2026
17	136-A	TOMAS ROBERTO GUADARRAMA REA	CENTRO TURÍSTICO "GRUTAS DE LA ESTRELLA"	MUNICIPIO DE TONATICO, ESTADO DE MÉXICO	TONATICO	VENTA DE ARTESANIAS Y ARTICULOS MISCELANEOS	9.09	\$457.00	\$530.00	01 DE ENERO AL 31 DE DICIEMBRE DE 2026
18	145-A	BANORTE	CENTRO DE SERVICIOS ADMINISTRATIVOS "MIGUEL HIDALGO Y COSTILLA"	AVENIDA URAWA NÚMERO 100, COLONIA IZCALLI I.P.I.E.M., MUNICIPIO DE TOLUCA, ESTADO DE MÉXICO, CÓDIGO POSTAL 50150	TOLUCA	SUCURSAL BANCARIA	230.00	\$77,900.00	\$90,364.00	01 DE ENERO DE 2022 AL 31 DE DICIEMBRE DE 2026
19	175-A	BANORTE	DIVERSOS INMEUBLES PROPIEDAD ESTATAL	PALACIO DE GOBIERNO, EDIFICIO PLAZA TOLUCA, DIRECCIÓN GENERAL DE RECURSOS MATERIALES, CIUDAD DEPORTIVA, CENTRO CULTURAL MEXIQUENSE, EDIFICIO ADMINISTRATIVO ROBERT BOSCH, CONJUNTO SEDAGRO, CENTROS DE SERVICIOS ADMINISTRATIVOS DEL ESTADO DE MÉXICO EN LOS MUNICIPIOS DE ECATEPEC, NAUCALPAN, NEZAHUALCÓYOTL, TLALNEPANTLA Y CUAUTITLÁN IZCALLI	TOLUCA, ZINACANTEPEC, MÉTEPEC, ECATEPEC, NAUCALPAN, NEZAHUALCÓYOTL, TLALNEPANTLA Y CUAUTITLÁN IZCALLI	16 CAJEROS AUTOMÁTICOS	22.74	\$35,102.00	\$40,718.00	01 DE ENERO AL 31 DE DICIEMBRE DE 2026
20	176-A	PAULA GARCÍA GUADARRAMA	CENTRO TURÍSTICO "GRUTAS DE LA ESTRELLA"	MUNICIPIO DE TONATICO, ESTADO DE MÉXICO	TONATICO	FUENTE DE SODAS Y COMIDA RÁPIDA	9.19	\$462.00	\$536.00	01 DE ENERO AL 31 DE DICIEMBRE DE 2026



Urawa núm. 100-B, Col. Izcalli-IPIEM, C.P. 50150, Toluca, Estado de México.  
Tel.: (01 722) 276 85 50

## 3.3. CONTRATOS RELEVANTES



# UNIDAD EJECUTORA SECRETARÍA DE MOVILIDAD

SECRETARÍA DE MOVILIDAD							
Descripción de Contratos Celebrados con Monto Superior a 50 MDP							
1er. Trimestre 2026							
Nº	Núm. Control	Núm. de contrato	Empresa	Nombre de la Obra	Descripción de la Obra	Beneficio de los Trabajos	Monto contratado
1	N/A	SMEM-DGV-ANT-GIDEM-25-RE-20-C	CALZADA CONSTRUCCIONES, S.A. DE C.V.	Terminación del puente sobre la vialidad mexiquense (Segunda Etapa)	Consiste en la construcción de un puente vehicular elevado de dos cuerpos. El proyecto evitará que los vehículos de la zona de estudio realicen largos recorridos para conectarse entre el extremo oeste del municipio de Tecámac y el extremo este de Ecatepec, en el Estado de México.	Ecatepec y Tecamac	\$ 89,494,513.81
2	126350	SMOV-JC-DIC-26-GIDEM-001-C	ALLYCENT DESARROLLADORA, S.A. DE C. V.	Rehabilitación del camino No. 759 Vía Morelos - Av. Nacional, tramo 2 cuerpo poniente, en los municipios de Ecatepec y Tecámac.	N/A	N/A	\$ 86,835,924.70
3		LPN-002-SIYTRAMYTEM-2026	LINEAS UNIDAS MEXICO ZUMPANGO TEZONTEPEC PROGRESO HIDALGO Y ANEXAS, FLECHA ROJA S.A. DE C.V.	Servicio de Conservación y Operación de Flota	N/A	N/A	\$ 63,693,333.31

FUENTE: "Coordinación de Control Técnico, (Secretaría de Movilidad)"



GOBIERNO DEL  
ESTADO DE  
MÉXICO



**FINANZAS**  
SECRETARÍA DE FINANZAS

# 4. Calificadoras



GOBIERNO DEL  
ESTADO DE  
MÉXICO



**FINANZAS**  
SECRETARÍA DE FINANZAS

# 4.1. FITCH RATINGS

FitchRatings



ENTITY

# Mexico, Estado de

International Public Finance / Supranationals, Subnationals, and Agencies/Global / Latin America/Mexico

EU Endorsed, UK Endorsed; Solicited by or on behalf of the issuer (sell side)

## 01 Ratings

VIEW IN SPANISH (AS AVAILABLE)

RATING	ACTION	DATE	TYPE
AA+(mex)●	Review - No Action	14-Jul-2025	National Long Term Rating
bbb	Review - No Action	14-Jul-2025	Standalone Credit Profile
BBB-●	Review - No Action	14-Jul-2025	Local Currency Long Term Issuer Default Rating

## RATING ACTION COMMENTARY

# Fitch Ratifica las Calificaciones de Veintiséis Créditos del Estado de México en 'AAA(mex)vra'

Mexico Mon 19 May, 2025 - 12:07 p.m. ET

Fitch Ratings - Mexico City - 19 May 2025: Fitch Ratings ratificó la calificación de 'AAA(mex)vra' de veintiséis financiamientos del Estado de México. Los saldos son al 31 de marzo de 2025. El detalle de los créditos se enlista a continuación:

- Banorte 18, monto inicial de MXN13,400 millones, saldo de MXN12,345.0 millones;
- BBVA Bancomer 18-2, monto inicial de MXN8,500 millones, saldo de MXN8,274.1 millones;
- Banobras 18, monto inicial de MXN5,000 millones, saldo de MXN4,867.1 millones;
- Banobras 18-2, monto inicial de MXN5,000 millones, saldo de MXN4,866.4 millones;
- Santander 18, monto inicial de MXN3,000 millones saldo de MXN2,763.8 millones;
- BBVA Bancomer 18-3, monto inicial de MXN800 millones, saldo de MXN778.7 millones;
- Banobras (PROFISE) 12, monto inicial de MXN3,017.6 millones, saldo de MXN2,870 millones;
- Banobras (FONREC) 18, monto inicial de MXN1,300 millones, saldo de MXN763.1 millones;
- BBVA Bancomer 18, monto inicial de MXN1,500 millones, saldo de MXN1,243.1 millones;
- Santander 20, monto inicial de MXN1,500 millones, saldo de MXN1,477 millones;

- Banobras 20-1, monto inicial de MXN1,000 millones, saldo de MXN987.4 millones;
- Banobras 20-2, monto inicial de MXN1,500 millones, saldo de MXN1,482.3 millones;
- Banobras 20-3, monto inicial de MXN1,500 millones, saldo de MXN1,481.4 millones;
- Banobras 20-4, monto inicial de MXN600 millones, saldo de MXN590.5 millones;
- Banamex 20, monto inicial de MXN1,400 millones, saldo de MXN1,377.6 millones;
- Banamex 21, monto inicial de MXN2,000 millones, saldo de MXN1,983.6 millones;
- Banobras 21, monto inicial de MXN1,000 millones, saldo de MXN991.7 millones;
- Banorte 21, monto inicial de MXN500 millones, saldo de MXN496 millones;
- BBVA 21, monto inicial de MXN500 millones, saldo de MXN496 millones;
- BBVA 21-2, monto inicial de MXN1,637 millones, saldo de MXN1,626.3 millones;
- Banamex 22, monto inicial de MXN2,000 millones, saldo de MXN1,991.0 millones;
- BBVA 22, monto inicial de MXN1,000 millones, saldo de MXN995.0 millones;
- BBVA 23, monto inicial de MXN1,110 millones, saldo de MXN1,107.6 millones;
- Banamex 23, monto inicial de MXN1,500 millones, saldo de MXN1,495.7 millones;
- BBVA 23-2, monto inicial de MXN1,000 millones, saldo de MXN997.2 millones;
- BBVA 23-3, monto inicial de MXN500 millones, saldo de MXN498.8 millones.

Las calificaciones de los créditos alcanzan la máxima calificación en escala nacional al ubicarse un escalón sobre la calificación del Estado de México [AA+(mex) Perspectiva Estable], aunque cuentan con factores clave de calificación (FCC) que les permitirían estar hasta cuatro escalones sobre la calificación del emisor. Lo anterior con base en la combinación de los atributos asignados por Fitch a dichos factores, de acuerdo con la “Metodología de Calificación de Financiamientos de Gobiernos Locales y Regionales en Países de Mercados Emergentes”.

## FACTORES CLAVE DE CALIFICACIÓN

**Desempeño de Activo – ‘Más Fuerte’:** Para hacer frente al pago del servicio de la deuda, el Estado de México tiene afectado 38.315% del Fondo General de Participaciones (FGP). El dinamismo del activo ha sido adecuado, con certidumbre en su entrega. En el período de análisis (2020 a 2024), el FGP presentó una tasa media anual de crecimiento (TMAC) en términos reales de 4.9% que compara favorablemente con la tasa de crecimiento del PIB (3.6%).

El principal de Banobras (PROFISE) 12 y Banobras (FONREC) 18 se liquidará en una sola exhibición al vencimiento con la redención de los bonos cupón cero asociados a cada uno. Se asignó 10.08% del Fondo de Aportaciones para el Fortalecimiento de las Entidades Federativas (FAFEF) para el pago de intereses de estos dos préstamos. En el período de análisis, el FAFEF registró una TMAC en términos reales de 2.1%.

**Fundamento Legal – ‘Más Fuerte’:** Para el análisis legal de la estructura de los financiamientos, Fitch se apoyó de un despacho legal externo de prestigio reconocido. El dictamen legal concluyó que los documentos de las transacciones contienen obligaciones válidas y exigibles al estado y que cumplen con el marco regulatorio.

**Vehículo de Propósito Especial – ‘Más Fuerte’:** Los financiamientos están inscritos en el Fideicomiso Irrevocable de Administración y Fuente de Pago F/00105. La estructura opera bajo FAFEF o participaciones afectadas para cada crédito. Los recursos ingresan al fideicomiso mediante depósito directo de la Tesorería de la Federación (Tesofe) vía una instrucción irrevocable girada por el Estado. El fiduciario es CI Banco, Institución de Banca Múltiple, División Fiduciaria.

### Riesgo de Tasa de Interés

**Banobras (PROFISE) 12, Banorte 18, BBVA Bancomer 18-2, Banobras 18, Banobras 18-2, Santander 18, BBVA Bancomer 18-3, BBVA Bancomer 18, Santander 20, Banobras 20-1, Banobras 20-2, Banobras 20-3, Banamex 20, Banobras 20-4, Banamex 21, Banobras 21, Banorte 21 y BBVA 21 – ‘Más Fuerte’:** El estado asoció quince *swaps* (operaciones de intercambio de tasas) a estos financiamientos que protegen 41.3% del saldo insoluto de estos financiamientos contra la volatilidad de las tasas de interés. Al 31 de marzo de 2025, el valor nocional de dichas operaciones ascendía a MXN19,217.5 millones. El crédito Banobras (PROFISE) 12, al estar a tasa fija, está protegido debidamente ante aumentos en la tasa de interés.

**Banobras (FONREC) 18, BBVA 21-2, Banamex 22, BBVA 22, BBVA 23, Banamex 23, BBVA 23-2 y BBVA 23-3 – ‘Rango Medio’:** Los financiamientos están pactados a tasa variable. De acuerdo con los contratos de los créditos, el estado tiene la opción, más no la obligación, de contratar una cobertura de riesgo de tasa de interés. Actualmente, los créditos no cuentan con coberturas, por lo que están expuestos a movimientos abruptos al alza de la tasa de interés variable de referencia, por lo que 60% de la deuda bancaria del estado no tiene cobertura de tasa de interés.

## **Fondo de Reserva**

**Banobras (PROFISE) 12 y Banobras (FONREC) 18 – ‘Rango Medio’:** Ambos créditos cuentan con un fondo de reserva de un mes del servicio de la deuda. Estos créditos bono cupón cero únicamente pagan intereses y el capital se sirve al vencimiento con la redención del bono.

**Resto de Financiamientos – ‘Más Fuerte’:** Los financiamientos tienen la obligación de constituir y mantener un fondo de reserva equivalente a los siguientes tres meses del pago de capital e intereses, calculados a partir de la tasa de referencia vigente. La creación de reservas permite reducir los riesgos de liquidez enfrentados por el emisor y hacer frente a los compromisos de pago del servicio de deuda. De acuerdo con el seguimiento realizado por Fitch, a marzo de 2025 los fondos permanecían constituidos conforme lo pactado en los contratos.

**Razón de Cobertura de Servicio de Deuda – ‘Más Fuerte’:** De acuerdo con las coberturas del servicio de deuda proyectadas por Fitch, se prevé que superen 2.0x en un escenario de calificación (crecimiento menor del activo fideicomitido y tasas de interés elevadas). Conforme al seguimiento realizado por Fitch, al 31 de marzo de 2025, las coberturas naturales mínimas de los veintiséis financiamientos demostraron ser robustas y cumplían con las condiciones establecidas en los contratos correspondientes a cada financiamiento.

## **DERIVACIÓN DE CALIFICACIÓN**

La calificación ‘AAA(mex)vra’ de los financiamientos se basa en la combinación de los atributos asignados por Fitch a partir de la calidad crediticia del Estado de México. Asimismo, tiene un escalonamiento de hasta cuatro escalones por encima de la calificación del Estado debido a las mejoras crediticias con las que cuentan las estructuras de los créditos, no obstante, alcanza la máxima calificación en escala nacional al ubicarse únicamente un escalón sobre la calificación del emisor.

## **SUPUESTOS CLAVE**

El escenario de calificación de Fitch es a lo largo del ciclo e incorpora una combinación de estreses en el crecimiento real del activo, tasas de interés e inflación, entre otras variables. Considera la información histórica de dichas variables y las proyecciones mensuales de cobertura de servicio de deuda naturales y con reserva de los créditos hasta su fecha de vencimiento. Los supuestos clave para el escenario de calificación incluyen:

--activo: crecimiento real del FGP de -0.1% en 2025 y 1.1% a partir de 2026; crecimiento real del FAFEF de -2.9% en 2025 y -1.7% a partir de 2026;

--tasa de interés variable (TIIE 28): 8.3% en 2025 y creciente el resto del período proyectado, hasta alcanzar 12% en 2045;

--sobretasa de créditos de acuerdo con los contratos en función de la calificación;

--inflación: 3.5% anual durante todo el período proyectado;

--PIB nacional: crecimiento real de -1.4% en 2025 y -0.2% a partir de 2026.

## **SENSIBILIDAD DE CALIFICACIÓN**

### **Factores que Podrían, Individual o Colectivamente, Conducir a una Acción de Calificación Negativa/Baja**

--un cambio a la baja en la calificación del Estado de México a 'A(mex)' afectaría la calificación de los financiamientos en el mismo sentido;

--un incumplimiento en las obligaciones establecidas en los documentos de las transacciones;

--algún otro factor que, en opinión de Fitch, incremente el riesgo de las transacciones.

### **Factores que Podrían, Individual o Colectivamente, Conducir a una Acción de Calificación Positiva/Alza**

--la calificación nacional de largo plazo de los créditos es la más alta de la escala, por lo que no es posible una acción de calificación positiva.

## **PARTICIPACIÓN**

La(s) calificación(es) mencionada(s) fue(ron) requerida(s) y se asignó(aron) o se le(s) dio seguimiento por solicitud del (los) emisor(es) o entidad(es) calificada(s) o de un tercero relacionado. Cualquier excepción se indicará.

## **CALIFICACIONES PÚBLICAS CON VÍNCULOS CREDITICIOS A OTRAS CALIFICACIONES**

Las calificaciones de los 26 financiamientos están estrechamente ligadas a la calificación del Estado de México.

## **CRITERIOS APLICADOS EN ESCALA NACIONAL**

--Metodología de Calificación de Gobiernos Locales y Regionales Internacionales (Diciembre 19, 2024);

--Metodología de Calificación de Financiamientos de Gobiernos Locales y Regionales en Países de Mercados Emergentes (Octubre 24, 2023);

--Metodología de Calificaciones en Escala Nacional (Diciembre 22, 2020).

## **INFORMACIÓN REGULATORIA - MÉXICO**

FECHA DE LA ÚLTIMA ACTUALIZACIÓN DE CALIFICACIÓN: 20/mayo/2024.

FUENTE(S) DE INFORMACIÓN: Fideicomiso CI Banco F/00105, Estado de México; también puede incorporar información de otras fuentes externas.

IDENTIFICAR INFORMACIÓN UTILIZADA: estados de cuenta del Fideicomiso CI Banco F/00105, documentos relacionados con los créditos calificados, entre los que se encuentran los contratos de crédito, fideicomiso, afectación de ingresos, reportes del fideicomiso, entre otros. Estados financieros de la entidad, presupuestos, estados financieros trimestrales públicos, información de los sistemas de pensiones, estadísticas comparativas, datos socioeconómicos municipales, estatales y nacionales, entre otros.

PERÍODO QUE ABARCA LA INFORMACIÓN FINANCIERA: 31/diciembre/2020 a 31/diciembre/2024, presupuesto 2025 y primer trimestre 2025. La información del Fideicomiso CI Banco F/00105 fue proporcionada a marzo/2025.

La(s) calificación(es) constituye(n) solamente una opinión con respecto a la calidad crediticia del emisor, administrador o valor(es) y no una recomendación de inversión. Para conocer el significado de la(s) calificación(es) asignada(s), los procedimientos para darles

seguimiento, la periodicidad de las revisiones y los criterios para su retiro visite <https://www.fitchratings.com/site/mexico>. La estructura y los procesos de calificación y de votación de los comités se encuentran en el documento denominado “Proceso de Calificación” disponible en el apartado “Temas Regulatorios” de <https://www.fitchratings.com/site/mexico>.

El proceso de calificación también puede incorporar información de otras fuentes externas tales como: información pública, reportes de entidades regulatorias, datos socioeconómicos, estadísticas comparativas, y análisis sectoriales y regulatorios para el emisor, la industria o el valor, entre otras. La información y las cifras utilizadas, para determinar esta(s) calificación(es), de ninguna manera son auditadas por Fitch México, S.A. de C.V. (Fitch México) por lo que su veracidad y autenticidad son responsabilidad del emisor o de la fuente que las emite. En caso de que el valor o la solvencia del emisor, administrador o valor(es) se modifiquen en el transcurso del tiempo, la(s) calificación(es) puede(n) modificarse al alza o a la baja, sin que esto implique responsabilidad alguna a cargo de Fitch México.

## RATING ACTIONS

ENTITY / DEBT ⇅	RATING ⇅			PRIOR ⇅
Mexico, Estado de				
senior secured	ENac LP	AAA(mex)vra	Afirmada	AAA(mex)vra
Banobras- PROFISE 12	ENac LP	AAA(mex)vra	Afirmada	AAA(mex)vra
Banobras- FONREC 18	ENac LP	AAA(mex)vra	Afirmada	AAA(mex)vra
BBVA Bancomer 18	ENac LP	AAA(mex)vra	Afirmada	AAA(mex)vra

Banorte 18	ENac LP	AAA(mex)vra	Afirmada	AAA(mex)vra
BBVA Bancomer 18-2	ENac LP	AAA(mex)vra	Afirmada	AAA(mex)vra
BBVA Bancomer 18-3	ENac LP	AAA(mex)vra	Afirmada	AAA(mex)vra
Banobras 18	ENac LP	AAA(mex)vra	Afirmada	AAA(mex)vra
Banobras 18-2	ENac LP	AAA(mex)vra	Afirmada	AAA(mex)vra

[VIEW ADDITIONAL RATING DETAILS](#)

## FITCH RATINGS ANALYSTS

### Gerardo Enrique Carrillo Aguado

Senior Director

Analista Líder

+52 55 5955 1610

gerardo.carrillo@fitchratings.com

Fitch Mexico S.A. de C.V.

Bldv Manuel Avila Camacho #36 Floor 23 Edificio Esmeralda II Col. Lomas de Chapultepec,  
Alcaldia Miguel Hidalgo Mexico City 11000

### Marco Velazquez

Senior Analyst

Analista Secundario

+52 55 5955 1625

marco.velazquez@fitchratings.com

### Guilhem Costes

Senior Director

Presidente del Comité de Calificación

+34 91 076 1986

guilhem.costes@fitchratings.com

## MEDIA CONTACTS

**Maggie Guimaraes**

São Paulo

+55 11 4504 2207

maggie.guimaraes@thefitchgroup.com

Información adicional disponible en [www.fitchratings.com/site/mexico](http://www.fitchratings.com/site/mexico).

## PARTICIPATION STATUS

The rated entity (and/or its agents) or, in the case of structured finance, one or more of the transaction parties participated in the rating process except that the following issuer(s), if any, did not participate in the rating process, or provide additional information, beyond the issuer's available public disclosure.

## APPLICABLE CRITERIA

[Metodología de Calificaciones en Escala Nacional \(pub. 22 Dec 2020\)](#)

[Metodología de Calificación de Financiamientos de Gobiernos Locales y Regionales en Países de Mercados Emergentes \(pub. 24 Oct 2023\)](#)

[Metodología de Calificación de Gobiernos Locales y Regionales Internacionales \(pub. 19 Dec 2024\)](#)

## ADDITIONAL DISCLOSURES

[Solicitation Status](#)

[Endorsement Policy](#)

## ENDORSEMENT STATUS

Mexico, Estado de

EU Endorsed, UK Endorsed

## DISCLAIMER & COPYRIGHT

Todas las calificaciones crediticias de Fitch Ratings (Fitch) están sujetas a ciertas limitaciones y estipulaciones. Por favor, lea estas limitaciones y estipulaciones en el siguiente enlace: <https://www.fitchratings.com/understandingcreditratings>. Además, las definiciones de calificación de Fitch para cada escala de calificación y categorías de calificación, incluidas las definiciones relacionadas con incumplimiento, están disponibles en [www.fitchratings.com](http://www.fitchratings.com) bajo el apartado de Definiciones de Calificación. ESMA y FCA

están obligadas a publicar las tasas de incumplimiento históricas en un archivo central de acuerdo al Artículo 11(2) de la Regulación (EC) No. 1060/2009 del Parlamento Europeo y del Consejo del 16 de septiembre de 2009 y la Regulación de las Agencias de Calificación Crediticia (Enmienda, etc.) (Salida de la UE) de 2019, respectivamente.

Las calificaciones públicas, criterios y metodologías están disponibles en este sitio en todo momento. El código de conducta, las políticas sobre confidencialidad, conflictos de interés, barreras para la información para con sus afiliadas, cumplimiento, y demás políticas y procedimientos de Fitch están también disponibles en la sección de Código de Conducta de este sitio. Los intereses relevantes de los directores y accionistas están disponibles en <https://www.fitchratings.com/site/regulatory>. Fitch puede haber proporcionado otro servicio admisible o complementario a la entidad calificada o a terceros relacionados. Los detalles del(los) servicio(s) admisible(s) de calificación o del(los) servicio(s) complementario(s) para el(los) cual(es) el analista líder tenga sede en una compañía de Fitch Ratings registrada ante ESMA o FCA (o una sucursal de dicha compañía) se pueden encontrar en el resumen de la entidad en el sitio web de Fitch Ratings.

En la asignación y el mantenimiento de sus calificaciones, así como en la realización de otros informes (incluyendo información prospectiva), Fitch se basa en información factual que recibe de los emisores y sus agentes y de otras fuentes que Fitch considera creíbles. Fitch lleva a cabo una investigación razonable de la información factual sobre la que se basa de acuerdo con sus metodologías de calificación, y obtiene verificación razonable de dicha información de fuentes independientes, en la medida de que dichas fuentes se encuentren disponibles para una emisión dada o en una determinada jurisdicción. La forma en que Fitch lleve a cabo la investigación factual y el alcance de la verificación por parte de terceros que se obtenga variará dependiendo de la naturaleza de la emisión calificada y el emisor, los requisitos y prácticas en la jurisdicción en que se ofrece y coloca la emisión y/o donde el emisor se encuentra, la disponibilidad y la naturaleza de la información pública relevante, el acceso a representantes de la administración del emisor y sus asesores, la disponibilidad de verificaciones preexistentes de terceros tales como los informes de auditoría, cartas de procedimientos acordadas, evaluaciones, informes actuariales, informes técnicos, dictámenes legales y otros informes proporcionados por terceros, la disponibilidad de fuentes de verificación independiente y competentes de terceros con respecto a la emisión en particular o en la jurisdicción del emisor, y una variedad de otros factores. Los usuarios de calificaciones e informes de Fitch deben entender que ni una investigación mayor de hechos ni la verificación por terceros puede asegurar que toda la información en la que Fitch se basa en relación con una calificación o un informe será exacta y completa. En última instancia, el emisor y sus asesores son responsables de la exactitud de la información que

proporcionan a Fitch y al mercado en los documentos de oferta y otros informes. Al emitir sus calificaciones y sus informes, Fitch debe confiar en la labor de los expertos, incluyendo los auditores independientes con respecto a los estados financieros y abogados con respecto a los aspectos legales y fiscales. Además, las calificaciones y las proyecciones de información financiera y de otro tipo son intrínsecamente una visión hacia el futuro e incorporan las hipótesis y predicciones sobre acontecimientos futuros que por su naturaleza no se pueden comprobar como hechos. Como resultado, a pesar de la comprobación de los hechos actuales, las calificaciones y proyecciones pueden verse afectadas por eventos futuros o condiciones que no se previeron en el momento en que se emitió o afirmó una calificación o una proyección. Fitch Ratings realiza ajustes rutinarios y generalmente aceptados a la información financiera presentada, mismos que son acordes a las metodologías relevantes y/o estándares de la industria, a fin de procurar consistencia entre las métricas financieras de las entidades del mismo sector o clase de activos.

El espectro completo de mejor y peor escenario para las calificaciones crediticias en todas las categorías de calificación va de 'AAA' a 'D'. Fitch también brinda información del mejor escenario para un alza de calificación y del peor escenario para una baja de calificación con base en el desempeño histórico de los emisores (lo que Fitch establece como el percentil 99 de las transiciones de calificación, tanto al alza como a la baja), para calificaciones crediticias internacionales. En el percentil 99, una media entre tipos de activos muestra alzas de cuatro escalones en el mejor escenario de calificación y bajas de ocho escalones en el peor escenario. Las calificaciones crediticias de sector específico en mejor y peor escenario se describen a mayor detalle en <https://www.fitchratings.com/site/re/10111579>.

La información contenida en este informe se proporciona "tal cual" sin ninguna representación o garantía de ningún tipo, y Fitch no representa o garantiza que el informe o cualquiera de sus contenidos cumplirán alguno de los requerimientos de un destinatario del informe. Una calificación de Fitch es una opinión en cuanto a la calidad crediticia de una emisión. Esta opinión y los informes realizados por Fitch se basan en criterios establecidos y metodologías que Fitch evalúa y actualiza en forma continua. Por lo tanto, las calificaciones y los informes son un producto de trabajo colectivo de Fitch y ningún individuo, o grupo de individuos, es únicamente responsable por una calificación o un informe. La calificación no incorpora el riesgo de pérdida debido a los riesgos que no sean relacionados a riesgo de crédito, a menos que dichos riesgos sean mencionados específicamente. Fitch no está comprometido en la oferta o venta de ningún título. Todos los informes de Fitch son de autoría compartida. Los individuos identificados en un informe de Fitch estuvieron involucrados en, pero no son individualmente responsables por, las opiniones vertidas en él. Los individuos son nombrados solo con el propósito de ser contactos. Un informe con una

calificación de Fitch no es un prospecto de emisión ni un sustituto de la información elaborada, verificada y presentada a los inversores por el emisor y sus agentes en relación con la venta de los títulos. Las calificaciones pueden ser modificadas o retiradas en cualquier momento por cualquier razón a sola discreción de Fitch. Fitch no proporciona asesoramiento de inversión de cualquier tipo. Las calificaciones no son una recomendación para comprar, vender o mantener cualquier título. Las calificaciones no hacen ningún comentario sobre la adecuación del precio de mercado, la conveniencia de cualquier título para un inversor particular, o la naturaleza impositiva o fiscal de los pagos efectuados en relación a los títulos. Fitch recibe honorarios por parte de los emisores, aseguradores, garantes, otros agentes y originadores de títulos, por las calificaciones. Dichos honorarios generalmente varían desde USD1,000 a USD750,000 (u otras monedas aplicables) por emisión. En algunos casos, Fitch calificará todas o algunas de las emisiones de un emisor en particular, o emisiones aseguradas o garantizadas por un asegurador o garante en particular, por una cuota anual. Se espera que dichos honorarios varíen entre USD10,000 y USD1,500,000 (u otras monedas aplicables). La asignación, publicación o diseminación de una calificación de Fitch no constituye el consentimiento de Fitch a usar su nombre como un experto en conexión con cualquier declaración de registro presentada bajo las leyes de mercado de Estados Unidos, el “Financial Services and Markets Act of 2000” de Gran Bretaña, o las leyes de títulos y valores de cualquier jurisdicción en particular. Debido a la relativa eficiencia de la publicación y distribución electrónica, los informes de Fitch pueden estar disponibles hasta tres días antes para los suscriptores electrónicos que para otros suscriptores de imprenta.

Fitch Ratings, Inc. está registrada en la Comisión de Bolsa y Valores de Estados Unidos (en inglés, U.S. Securities and Exchange Commission) como una Organización de Calificación Estadística Reconocida a Nivel Nacional (“NRSRO”; Nationally Recognized Statistical Rating Organization). Aunque ciertas subsidiarias de calificación crediticia de la NRSRO están enlistadas en el Ítem 3 del documento “Form NRSRO” y, como tales, están autorizadas para emitir calificaciones crediticias en nombre de la NRSRO (ver <https://www.fitchratings.com/site/regulatory>), otras subsidiarias no están enlistadas en el documento “Form NRSRO” (las “no NRSRO”) y, por tanto, las calificaciones crediticias emitidas por estas subsidiarias no son emitidas en nombre de la NRSRO. Sin embargo, personal de las subsidiarias no NRSRO puede participar en la determinación de calificaciones crediticias emitidas por, o en nombre de, la NRSRO.

Solamente para Australia, Nueva Zelanda, Taiwán y Corea del Norte: Fitch Australia Pty Ltd tiene una licencia australiana de servicios financieros (licencia no. 337123) que le autoriza a proveer calificaciones crediticias solamente a “clientes mayoristas”. La información de

calificaciones crediticias publicada por Fitch no tiene el fin de ser utilizada por personas que sean “clientes minoristas” según la definición de la “Corporations Act 2001”.

Derechos de autor © 2025 por Fitch Ratings, Inc. y Fitch Ratings, Ltd. y sus subsidiarias. 33 Whitehall Street, New York, NY 10004. Teléfono: 1-800-753-4824, (212) 908-0500. La reproducción o distribución total o parcial está prohibida, salvo con permiso. Todos los derechos reservados.

[READ LESS](#)

## **SOLICITATION STATUS**

The ratings above were solicited and assigned or maintained at the request of the rated entity/issuer or a related third party. Any exceptions follow below.

Fitch's solicitation status policy can be found at [www.fitchratings.com/ethics](http://www.fitchratings.com/ethics).

## **ENDORSEMENT POLICY**

Fitch's international credit ratings produced outside the EU or the UK, as the case may be, are endorsed for use by regulated entities within the EU or the UK, respectively, for regulatory purposes, pursuant to the terms of the EU CRA Regulation or the UK Credit Rating Agencies (Amendment etc.) (EU Exit) Regulations 2019, as the case may be. Fitch's approach to endorsement in the EU and the UK can be found on Fitch's [Regulatory Affairs](#) page on Fitch's website. The endorsement status of international credit ratings is provided within the entity summary page for each rated entity and in the transaction detail pages for structured finance transactions on the Fitch website. These disclosures are updated on a daily basis.

# 4.2. MOODY'S

Moody's



**INFORME CREDITICIO**

11 de noviembre de 2025

**Estado de México**

**CALIFICACIÓN PÚBLICA**

**Actualización**

**CALIFICACIONES ACTUALES (\*)**

	Calificación	Perspectiva
Calificación de Emisor de Largo Plazo en Moneda Local	AA-.mx	Estable

(\*) Calificaciones de Riesgo asignadas por Moody's Local MX, S.A. de C.V., Institución Calificadora de Valores.

Para mayor detalle sobre las calificaciones asignadas ver la sección de información complementaria, al final de este reporte.

**CONTACTOS**

Matthew Walter  
Associate Director – Credit Analyst/ML  
+52.55.1253.5736  
[matthew.walter@moodys.com](mailto:matthew.walter@moodys.com)

Andrea Gutiérrez  
Associate Analyst  
+52.55.1555.5305  
[andrea.gutierrez@moodys.com](mailto:andrea.gutierrez@moodys.com)

Vicente Gómez  
Ratings Manager  
+52.55.1555.5304  
[vicente.gomez@moodys.com](mailto:vicente.gomez@moodys.com)

**SERVICIO AL CLIENTE**

México  
+52.55.12535700

**RESUMEN**

El 11 de julio de 2025 Moody's Local México afirmó la calificación de emisor de largo plazo en moneda local del Estado de México en AA-.mx, con perspectiva estable, reflejando sólidos balances operativos, una amplia base económica, crecientes ingresos propios, una adecuada posición de liquidez y un nivel de endeudamiento moderado. El estado ha mantenido balances operativos positivos de manera recurrente, a la vez que ha registrado moderados déficits financieros, impulsados por un incremento en el gasto operativo y un aumento en el gasto de capital. Para 2025-2026, proyectamos que el estado seguirá reportando balances operativos positivos, una reducción en el nivel de endeudamiento y sin uso de deuda de corto plazo, junto con una leve reducción en la liquidez ocasionada por el gasto de capital. El perfil crediticio del estado también considera un muy alto nivel de pasivos no fondeados por pensiones.

**FIGURA 1.** El Estado de México seguirá reportando superávits operativos sólidos

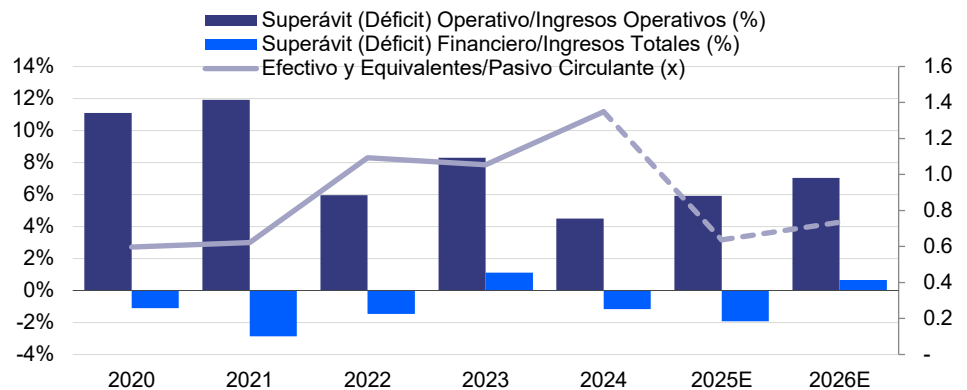

Fuente: Estados financieros del Estado de México, Moody's Local México.

**Fortalezas crediticias**

- Fuerte y diversificada base económica
- Sólidos balances operativos positivos
- Nivel de endeudamiento moderado

**Debilidades crediticias**

- Presiones de gasto que generen resultados financieros negativos
- Alto nivel del pasivo no fondeado por pensiones

**Factores que pueden generar una mejora de la calificación**

- Fortalecimiento de los balances financieros
- Sostener un indicador de liquidez (efectivo/pasivo circulante) arriba de 1.0x
- Reducción del pasivo no fondeado por pensiones

**Factores que pueden generar un deterioro de la calificación**

- Déficits financieros mayores a los esperados
- Debilitamiento de la posición de liquidez
- Incremento del nivel de endeudamiento

**Perspectiva**

La perspectiva de la calificación es estable y refleja sólidos balances operativos, un nivel de endeudamiento moderado, así como un creciente nivel de ingresos propios respaldado por la amplia base económica de la entidad. También refleja la expectativa que el estado reporte déficits financieros acotados que limitan presiones en su liquidez.

**Indicadores clave**

(Al Cierre)	2020	2021	2022	2023	2024	2025E	2026E
Deuda Directa e Indirecta Neta/Ingresos Operativos (%)	35.8	39.9	37.5	37.4	35.5	32.0	29.5
Servicio de la Deuda/Ingresos Operativos (%)	3.5	3.2	3.3	3.8	3.8	3.2	3.0
Superávit (Déficit) Operativo/Ingresos Operativos (%)	11.1	11.9	6.0	8.3	4.5	5.9	7.0
Superávit (Déficit) Financiero/Ingresos Totales (%)	-1.1	-2.9	-1.5	1.1	-1.2	-1.9	0.6
Efectivo y Equivalentes/Pasivo Circulante (x)	0.6	0.6	1.1	1.1	1.3	0.6	0.7
PIB per Cápita/PIB per Cápita Nacional (%)	68.4	65.0	67.8	66.8	-	-	-

Fuente: Estados financieros del Estado de México, Moody's Local México

**Principales aspectos crediticios**

**Fortaleza Económica y Diversificación**

El Estado de México es la entidad más poblada del país, con 17 millones de habitantes (INEGI, 2020), y representa la segunda mayor contribución al PIB nacional, con una participación de 9.1%<sup>1</sup>. La economía estatal presenta una estructura diversificada, con una base manufacturera sólida –particularmente en las industrias alimentaria, química y de maquinaria y equipo–, así como una importante actividad en los sectores de construcción, logística y servicios vinculados a la Ciudad de México. La actividad económica estatal creció 1.8% en el segundo trimestre de 2025 versus el mismo periodo de 2024, de acuerdo con el Indicador Trimestral de la Actividad Económica Estatal (ITAE, INEGI). La fortaleza económica del estado se refleja en un mercado laboral dinámico

Estos factores sustentan una amplia y estable base económica que respalda la recaudación de ingresos propios.

**Ingresos Propios**

La amplia base económica y laboral de la entidad, en conjunto con una política fiscal proactiva orientada a fortalecer la recaudación local, han derivado en un crecimiento sostenido de los ingresos propios, los cuales pasaron de representar

<sup>1</sup> PIB por entidad federativa 2023, Base 2013. Instituto Nacional de Estadística y Geografía (INEGI).

el 17.2% de los ingresos operativos en 2020 a 22.1% en 2024. Este desempeño refleja una administración eficiente y una estrategia fiscal consistente con el fortalecimiento de la autonomía financiera.

El estado ha empezado cobrar impuestos ambientales, y se espera una recaudación de MXN 290.9 millones en 2025, con un avance de 80% a septiembre, por lo que se prevé superar la meta establecida. Asimismo, el programa de reemplazamiento registró un cumplimiento del 96.6% en 2024 y continúa avanzando en 2025 con la regularización de más de 180 mil vehículos adicionales, lo que ha impactado los derechos de manera positiva con un aumento de 33.2% en 2024 y de 25.8% al primer trimestre de 2025.

A junio de 2025, la recaudación de ingresos propios se sigue incrementando, ubicándose 13.5% por arriba del mismo periodo del año anterior. Para 2025-2026, estimamos que el Estado de México mantendrá un desempeño sólido en la recaudación de impuestos, impulsado por la continuidad de medidas de fiscalización y modernización administrativa. En consecuencia, se proyecta que el indicador de ingresos propios se mantenga en promedio a 22% de los ingresos operativos durante el periodo de proyección.

### **Margen Operativo**

Durante 2020-2024 el Estado de México registró balances operativos equivalentes en promedio a 8.4% de los ingresos operativos, representando una de sus principales fortalezas crediticias. En dicho periodo, los ingresos operativos del estado crecieron a una tasa de crecimiento compuesta anualizada de 6.3%, observándose un crecimiento compuesto anualizado de 11.8% en los ingresos propios, mientras que las participaciones registraron una tasa de 5.1%. Por el lado del gasto operativo, se ha incrementado a un ritmo levemente mayor a los ingresos, observándose un crecimiento compuesto anualizado de 7.9% durante 2020-2024.

En 2024, el balance operativo del estado se redujo a 4.5% desde 8.3% en 2023, reflejo de un crecimiento del gasto operativo por encima del incremento en los ingresos operativos. Los ingresos operativos aumentaron 4.4%, impulsados principalmente por mayores ingresos propios (+15.1%) y una desaceleración en las participaciones (+1.8%). No obstante, el gasto operativo creció 8.8%, explicado por incrementos en materiales y suministros (+32.1%), transferencias y subsidios (+15.4%) y servicios personales (+15.3%), mientras que los servicios generales registraron una ligera disminución de -1.9% (capítulo 3000).

A junio de 2025, se observa una recuperación en el crecimiento de los ingresos operativos (+12.0%), ahora superando el crecimiento en el gasto operativo (+5.1%) versus el mismo periodo de 2024. Por parte de los ingresos operativos, las participaciones crecieron 11.4% y los ingresos propios 13.5%. Para 2025-2026, estimamos que el estado registrará un balance operativo equivalente al 6.5% de los ingresos operativos en promedio, un nivel sólido y mayor al observado en 2024.

### **Resultado Financiero**

En los últimos cinco años el Estado de México ha registrado en promedio un balance financiero deficitario y equivalente al -1.1% de los ingresos totales. En 2024 se presentó un déficit de un nivel equivalente al -1.2% de los totales, resultado de un incremento en el gasto total (+5.4%) mayor al de los ingresos totales (+3.1%). En cuanto al gasto de capital (Inversión Pública y Bienes Muebles e Inmuebles), en 2024 este se mantuvo con un ligero incremento de 1.1% respecto al año anterior, representando 5.1% de los ingresos totales, mientras las transferencias federales etiquetadas crecieron apenas 0.7%.

A junio de 2025, el gasto de capital ha disminuido 3.4% versus el mismo periodo del año anterior. Sin embargo, de acuerdo con el presupuesto del estado, estimamos que durante 2025-2026, el gasto de capital se mantendrá en un nivel similar al observado en 2024 y representará en promedio el 5.2% de los ingresos totales. Por lo tanto, proyectamos que el estado de México registrará un balance financiero negativo de 1.9% en 2025 seguido por un balance positivo de 0.6% en 2026, cuando proyectamos un crecimiento mayor en los ingresos. El déficit proyectado para 2025 no ejercerá presiones negativas en el perfil crediticio del estado.

### Liquidez

Entre 2020 y 2021, el indicador de efectivo a pasivo circulante fue en promedio de 0.6x, mientras que en 2022 y 2023 se observó una mejora en el indicador alcanzando un nivel de 1.1x. Este incremento fue resultado de una mayor acumulación de reservas de efectivo al cierre de los ejercicios, así como de una reducción en el pasivo circulante. Al cierre de 2024, se observó un incremento de 30.8% en el saldo de cuentas por pagar, sin embargo, esto fue compensando por un aumento en las reservas de efectivo (+69.0%), por lo que el indicador de liquidez se incrementó a un nivel de 1.3x.

Estimamos que el déficit financiero proyectado para el cierre de 2025 resulte en una reducción de la liquidez, seguido por una recuperación en 2026, terminando con un promedio de 0.7x, nivel similar al rango histórico del estado.

### Deuda

El estado de México ha mostrado una gestión adecuada de la deuda, con una tendencia decreciente en años recientes. La deuda directa e indirecta neta se ubicó en 35.5% de los ingresos operativos al cierre de 2024, y se integró por MXN 60,199 millones correspondientes a créditos bancarios de largo plazo y a una emisión de certificados bursátiles. Del total de la deuda, Moody's Local México asignó calificaciones de AAA.mx a 26 créditos y a los certificados bursátiles (ver página 6).

Por otra parte, el estado cuenta con dos instrumentos denominados Bono Cupón Cero contratados con Banobras. Respecto a estos instrumentos, el estado realiza el pago de los intereses ordinarios de manera mensual, mientras que el capital se pagará al final de la vida de los créditos con la redención de unos bonos emitidos por el Gobierno Federal, por lo que excluimos estas operaciones dentro de nuestros cálculos de deuda directa.

Dentro de las obligaciones incluidas dentro del cálculo de deuda directa, también consideramos el saldo correspondiente a la potenciación del FEIEF durante 2020 y 2023, pues el estado realizó un convenio individual con el Gobierno Federal para que anticipe al fideicomiso de pago los montos requeridos para restituir cualquier pago. Dicho anticipo se compensará con hasta el 4% del Fondo General de Participaciones. Para el Estado de México, calculamos que tuvo un saldo estimado de MXN 9,717 millones al cierre de 2024 y proyectamos que disminuirá a MXN 9,301 millones para el cierre de 2025. También, consideramos como una obligación para el estado la potenciación del Fondo de Aportaciones Múltiples (FAM) cuyos recursos se destinaron a infraestructura educativa y donde estimamos un saldo correspondiente de MXN 4,037 millones para la entidad al cierre de 2024.

Respecto a la deuda indirecta del estado, consideramos las emisiones realizadas por el Instituto de la Función Registral (IFREM), organismo descentralizado del estado y los proyectos de asociación pública y privada (APPs) donde participa la entidad. Las APPs, que en general proveen servicios esenciales, derivan sus ingresos de los pagos efectuados por el gobierno en cuestión. Los pagos están diseñados para cubrir los costos, incluyendo los costos operativos y los costos por servicio de la deuda, los cuales es muy probable que el estado asuma directamente en caso de que las APPs fracasen. Sin embargo, es importante mencionar que, durante la pandemia en 2020, a pesar de la caída en ingresos en dichos organismos, el estado no se vio obligado a cubrir estas obligaciones. En el caso del IFREM, el estado únicamente autorizó la aplicación de los remanentes fiduciarios que normalmente recibe del organismo para cubrir el pago de amortización e intereses temporalmente.

Proyectamos que para 2024-2025 la deuda directa e indirecta neta de la entidad será equivalente en promedio al 30.8% de los ingresos operativos, mientras que el servicio de la deuda será del 3.1% de los ingresos operativos. El estado mantiene la práctica de buscar oportunidades de reestructuración de sus pasivos, y durante 2025 ha firmado convenios modificatorios con algunos bancos para reducir la sobretasa en una porción de sus créditos bancarios.

### Pensiones

En términos de pensiones, el Instituto de Seguridad Social del Estado de México y Municipios (ISSEMyM) es el organismo público a cargo de las pensiones y de los servicios de salud de los empleados del estado, municipios y otros organismos del estado. El sistema de pensiones tiene una estructura mixta, con algunos empleados bajo un sistema de pensiones de cuentas individuales, lo que limita la acumulación de pasivos en el futuro.

De acuerdo con el estudio actuarial, el déficit actuarial era de MXN 828.8 mil millones, equivalente al 396% de los ingresos operativos de 2024. Adicionalmente, de acuerdo con la estimación del estudio actuarial, las aportaciones extraordinarias eventualmente representarán alrededor de 3% de los ingresos totales, un nivel aún manejable, pero que podría incrementar en los siguientes años. Para mitigar el impacto en las finanzas, el estado está llevando a cabo acciones que buscan cubrir el pasivo en el corto y mediano plazo, incluyendo la recuperación de adeudos de los municipios y organismos públicos que participan en el sistema y la venta de terrenos para levantar fondos.

**Gobernanza**

El gobierno corporativo es material para el estado. La calidad institucional del estado de México se define primordialmente por el marco institucional determinado por la legislación nacional para todos los gobiernos estatales y municipales. El estado de México cumple con las reglas y regulaciones de este marco institucional y presenta estados financieros de manera clara, detallada y a tiempo. Adicionalmente, los balances operativos positivos y los niveles estables y manejables de endeudamiento son un reflejo de las buenas prácticas de administración del presupuesto y del manejo de deuda. Estos factores se encuentran incorporados en las calificaciones del estado.

**Soporte**

Consideramos que hay una baja probabilidad de que el Gobierno de México (AAA.mx, estable) tome acciones para prevenir un incumplimiento por parte del Estado de México. La baja probabilidad refleja nuestra apreciación de las medidas que ha tomado el ejecutivo federal para impulsar la autonomía y responsabilidad fiscal de los estados.

**Información Complementaria**

<b>Tipo de calificación / Instrumento</b>	<b>Calificación actual</b>	<b>Perspectiva actual</b>
<b>Gobierno del Estado de México</b>		
Calificación de crédito bancario en moneda local a largo plazo - Banamex MXN 2,000 millones	AAA.mx	N.A.
Calificación de crédito bancario en moneda local a largo plazo - Banamex MXN 2,000 millones	AAA.mx	N.A.
Calificación de crédito bancario en moneda local a largo plazo - Banamex MXN 1,500 millones	AAA.mx	N.A.
Calificación de crédito bancario en moneda local a largo plazo - Banamex MXN 1,400 millones	AAA.mx	N.A.
Calificación de crédito bancario en moneda local a largo plazo - Banobras MXN 5,000 millones	AAA.mx	N.A.
Calificación de crédito bancario en moneda local a largo plazo - Banobras MXN 5,000 millones	AAA.mx	N.A.
Calificación de crédito bancario en moneda local a largo plazo - Banobras Profise (FAFEF) MXN 3,017.5 millones	AAA.mx	N.A.
Calificación de crédito bancario en moneda local a largo plazo - Banobras MXN 1,500 millones	AAA.mx	N.A.
Calificación de crédito bancario en moneda local a largo plazo - Banobras MXN 1,500 millones	AAA.mx	N.A.
Calificación de crédito bancario en moneda local a largo plazo - Banobras - FONREC (FAFEF) MXN 1,300 millones	AAA.mx	N.A.
Calificación de crédito bancario en moneda local a largo plazo - Banobras MXN 1,000 millones	AAA.mx	N.A.
Calificación de crédito bancario en moneda local a largo plazo - Banobras MXN 1,000 millones	AAA.mx	N.A.
Calificación de crédito bancario en moneda local a largo plazo - Banobras MXN 600 millones	AAA.mx	N.A.
Calificación de crédito bancario en moneda local a largo plazo - Banorte MXN 13,400 millones	AAA.mx	N.A.
Calificación de crédito bancario en moneda local a largo plazo - Banorte MXN 500 millones	AAA.mx	N.A.
Calificación de crédito bancario en moneda local a largo plazo - BBVA MXN 8,500 millones	AAA.mx	N.A.
Calificación de crédito bancario en moneda local a largo plazo - BBVA MXN 1,637 millones	AAA.mx	N.A.
Calificación de crédito bancario en moneda local a largo plazo - BBVA MXN 1,110 millones	AAA.mx	N.A.

Calificación de crédito bancario en moneda local a largo plazo - BBVA MXN 1,000 millones	AAA.mx	N.A.
Calificación de crédito bancario en moneda local a largo plazo - BBVA MXN 1,000 millones	AAA.mx	N.A.
Calificación de crédito bancario en moneda local a largo plazo - BBVA MXN 1,500 millones	AAA.mx	N.A.
Calificación de crédito bancario en moneda local a largo plazo - BBVA MXN 800 millones	AAA.mx	N.A.
Calificación de crédito bancario en moneda local a largo plazo - BBVA MXN 500 millones	AAA.mx	N.A.
Calificación de crédito bancario en moneda local a largo plazo - BBVA MXN 500 millones	AAA.mx	N.A.
Calificación de crédito bancario en moneda local a largo plazo - Santander MXN 3,000 millones	AAA.mx	N.A.
Calificación de crédito bancario en moneda local a largo plazo - Santander MXN 1,500 millones	AAA.mx	N.A.
Calificación de deuda en moneda local a largo plazo - CEBUR 22X MXN 2,890 millones	AAA.mx	N.A.

**Información considerada para la calificación.**

Estados financieros del Estado de México 2020-2024 y al primer semestre de 2025.

Información económica del Instituto Nacional de Estadística y Geografía (INEGI).

**Definición de las calificaciones asignadas.**

Consulte el documento Escalas de Calificación de México, disponible en <https://www.moodyslocal.com/country/mx>, para obtener más información sobre las definiciones de las calificaciones asignadas.

*Moody's Local México agrega los modificadores "+" y "-" a cada categoría de calificación genérica que va de AA a CCC, El modificador "+" indica que la obligación se ubica en el extremo superior de su categoría de calificación genérica, ningún modificador indica una calificación media, y el modificador "-" indica una calificación en el extremo inferior de la categoría de calificación genérica*

**Metodología Utilizada.**

→ Metodología de Calificación de Gobiernos Locales, Regionales y Federal y de Créditos Respaldados - (26/1/2024), disponible en <https://www.moodyslocal.com/country/mx>

El presente informe no debe considerarse una publicidad, propaganda, difusión o recomendación para adquirir, vender o negociar los instrumentos objeto de calificación.

© 2025 Moody's Corporation, Moody's Investors Service, Inc., Moody's Analytics, Inc. y/o sus licenciadores y filiales (conjuntamente "MOODY'S"). Todos los derechos reservados.

**LAS CALIFICACIONES CREDITICIAS EMITIDAS POR LAS FILIALES DE CALIFICACIÓN CREDITICIA DE MOODY'S CONSTITUYEN SUS OPINIONES ACTUALES RESPECTO AL RIESGO CREDITICIO FUTURO RELATIVO DE ENTIDADES, COMPROMISOS CREDITICIOS, O INSTRUMENTOS DE DEUDA O SIMILARES, Y LOS MATERIALES, PRODUCTOS, SERVICIOS E INFORMACIÓN PUBLICADA O DE CUALQUIER OTRA MANERA PUESTA A DISPOSICIÓN POR MOODY'S (COLECTIVAMENTE LOS "MATERIALES") PUEDEN INCLUIR DICHAS OPINIONES ACTUALES. MOODY'S DEFINE EL RIESGO CREDITICIO COMO EL RIESGO DERIVADO DE LA IMPOSIBILIDAD POR PARTE DE UNA ENTIDAD DE CUMPLIR CON SUS OBLIGACIONES FINANCIERAS CONTRACTUALES A SU VENCIMIENTO Y LAS PÉRDIDAS ECONÓMICAS ESTIMADAS EN CASO DE INCUMPLIMIENTO O INCAPACIDAD. CONSULTE LOS SIMBOLOS Y LAS DEFINICIONES DE CALIFICACIÓN DE MOODY'S PARA OBTENER INFORMACIÓN SOBRE LOS TIPOS DE OBLIGACIONES FINANCIERAS CONTRACTUALES ENUNCIADAS POR LAS CALIFICACIONES CREDITICIAS DE MOODY'S. LAS CALIFICACIONES CREDITICIAS NO HACEN REFERENCIA A NINGÚN OTRO RIESGO, INCLUIDOS A MODO ENUNCIATIVO Y NO LIMITATIVO: RIESGO DE LIQUIDEZ, RIESGO RELATIVO AL VALOR DE MERCADO O VOLATILIDAD DE PRECIOS. LAS CALIFICACIONES CREDITICIAS, EVALUACIONES NO CREDITICIAS ("EVALUACIONES") Y OTRAS OPINIONES INCLUIDAS EN LOS MATERIALES DE MOODY'S NO SON DECLARACIONES DE HECHOS ACTUALES O HISTÓRICOS. LOS MATERIALES DE MOODY'S PODRÁN INCLUIR ASIMISMO PREVISIONES BASADAS EN UN MODELO CUANTITATIVO DE RIESGO CREDITICIO Y OPINIONES O COMENTARIOS RELACIONADOS PUBLICADOS POR MOODY'S ANALYTICS, INC. Y/O SUS FILIALES. LAS CALIFICACIONES CREDITICIAS, EVALUACIONES, OTRAS OPINIONES Y MATERIALES DE MOODY'S NO CONSTITUYEN NI PROPORCIONAN ASESORAMIENTO FINANCIERO O DE INVERSIÓN, Y LAS CALIFICACIONES CREDITICIAS, EVALUACIONES Y OTRAS OPINIONES DE MOODY'S NO SON NI SUPONEN RECOMENDACIÓN ALGUNA PARA LA COMPRA, VENTA O MANTENIMIENTO DE TÍTULOS DE VALOR CONCRETOS. LAS CALIFICACIONES CREDITICIAS, EVALUACIONES, OTRAS OPINIONES Y MATERIALES DE MOODY'S NO EMITEN OPINIÓN SOBRE LA IDONEIDAD DE UNA INVERSIÓN PARA UN INVERSOR CONCRETO. MOODY'S EMITE SUS CALIFICACIONES CREDITICIAS, EVALUACIONES Y OTRAS OPINIONES Y PUBLICA O DE CUALQUIER OTRA MANERA PONE A DISPOSICIÓN SUS MATERIALES EN LA CONFIANZA Y EN EL ENTENDIMIENTO DE QUE CADA INVERSOR LLEVARÁ A CABO, CON LA DEBIDA DILIGENCIA, SU PROPIO ESTUDIO Y EVALUACIÓN DEL TÍTULO DE VALOR QUE ESTÉ CONSIDERANDO COMPRAR, CONSERVAR O VENDER.**

LAS CALIFICACIONES CREDITICIAS, EVALUACIONES, OTRAS OPINIONES Y MATERIALES NO ESTÁN DESTINADAS PARA EL USO DE INVERSORES MINORISTAS Y SERÍA TEMERARIO E INAPROPIADO POR PARTE DE LOS INVERSORES MINORISTAS TENER EN CUENTA LAS CALIFICACIONES CREDITICIAS, EVALUACIONES, OTRAS OPINIONES O LOS MATERIALES DE MOODY'S AL TOMAR CUALQUIER DECISIÓN EN MATERIA DE INVERSIÓN. EN CASO DE DUDA, DEBERÍA PONERSE EN CONTACTO CON SU ASESOR FINANCIERO U OTRO ASESOR PROFESIONAL.

TODA LA INFORMACIÓN CONTENIDA EN EL PRESENTE DOCUMENTO ESTÁ PROTEGIDA POR LEY, INCLUIDA PERO NO LIMITADA A LA LEY DE DERECHOS DE AUTOR (COPYRIGHT), NO PUDIENDO PARTE ALGUNA DE DICHA INFORMACIÓN SER COPIADA O EN MODO ALGUNO REPRODUCIDA, RECOPIADA, TRANSMITIDA, TRANSFERIDA, DIFUNDIR, REDISTRIBUIDA O REVENDIDA, NI ARCHIVADA PARA SU USO POSTERIOR CON ALGUNO DE DICHS FINES, EN TODO O EN PARTE, EN FORMATO, MANERA O MEDIO ALGUNO POR NINGUNA PERSONA SIN EL PREVIO CONSENTIMIENTO ESCRITO DE MOODY'S. PARA MAYOR CLARIDAD, NINGUNA INFORMACIÓN CONTENIDA AQUÍ PUEDE SER UTILIZADA PARA DESARROLLAR, MEJORAR, ENTRENAR O REENTRENAR CUALQUIER PROGRAMA DE SOFTWARE O BASE DE DATOS, INCLUYENDO, PERO SIN LIMITARSE A, CUALQUIER SOFTWARE DE INTELIGENCIA ARTIFICIAL, APRENDIZAJE AUTOMÁTICO O PROCESAMIENTO DEL LENGUAJE NATURAL, ALGORITMO, METODOLOGÍA Y/O MODELO.

LAS CALIFICACIONES CREDITICIAS, EVALUACIONES, OTRAS OPINIONES Y LOS MATERIALES DE MOODY'S NO ESTÁN DESTINADOS PARA SER UTILIZADOS POR NINGUNA PERSONA COMO UN REFERENTE, SEGÚN SE DEFINE DICHO TÉRMINO A EFECTOS REGULATORIOS, Y NO DEBEN SER UTILIZADOS EN MODO ALGUNO QUE PUDIERA DAR LUGAR A QUE SE LOS CONSIDERE COMO UN REFERENTE.

Toda la información incluida en el presente documento ha sido obtenida por MOODY'S a partir de fuentes que estima correctas y fiables. No obstante, debido a la posibilidad de error humano o mecánico, así como de otros factores, toda la información aquí contenida se proporciona "TAL Y COMO ESTA", sin garantía de ningún tipo. MOODY'S adopta todas las medidas necesarias para que la información que utiliza al asignar una calificación crediticia sea de suficiente calidad y de fuentes que Moody's considera fiables, incluidos, en su caso, terceros independientes. Sin embargo, Moody's no es una firma de auditoría y no puede en todos los casos verificar o validar de manera independiente la información recibida en el proceso de calificación crediticia o en la elaboración de los Materiales.

En la medida en que las leyes así lo permitan, MOODY'S y sus directores, oficiales, empleados, agentes, representantes, licenciadores y proveedores declinan toda responsabilidad frente a cualesquier persona o entidad con relación a pérdidas o daños indirectos, especiales, derivados o accidentales de cualquier naturaleza, derivados de o relacionados con la información aquí contenida o el uso o imposibilidad de uso de dicha información, incluso cuando MOODY'S o cualquiera de sus directores, oficiales, empleados, agentes, representantes, licenciadores o proveedores fuera advertido previamente de la posibilidad de dichas pérdidas o daños, incluido pero no limitado a: (a) lucro cesante presente o futuro o (b) cualquier pérdida o daño que surja cuando el instrumento financiero en cuestión no sea objeto de una calificación crediticia concreta otorgada por MOODY'S.

En la medida en que las leyes así lo permitan, MOODY'S y sus directores, oficiales, empleados, agentes, representantes, licenciadores y proveedores exime de cualquier responsabilidad con respecto a pérdidas o daños directos o indemnizatorios causados a cualquier persona o entidad, incluido pero no limitado a, negligencia (pero excluyendo fraude, conducta dolosa o cualquier otro tipo de responsabilidad que, en aras de la claridad, no pueda ser excluida por ley), por parte de MOODY'S o cualquiera de sus directores, oficiales, empleados, agentes, representantes, licenciadores o proveedores, o con respecto a toda contingencia dentro o fuera del control de cualquiera de los anteriores, derivada de o relacionada con la información aquí contenida o el uso o imposibilidad de uso de tal información.

MOODY'S NO OTORGA NI OFRECE GARANTÍA ALGUNA, EXPRESA O IMPLÍCITA, CON RESPECTO A LA PRECISIÓN, OPORTUNIDAD, EXHAUSTIVIDAD, COMERCIALIZACIÓN O IDONEIDAD PARA UN FIN DETERMINADO SOBRE CALIFICACIONES CREDITICIAS, EVALUACIONES Y DEMÁS OPINIONES O INFORMACIÓN.

Moody's Investors Service, Inc., agencia de calificación crediticia, subsidiaria de propiedad total de Moody's Corporation ("MCO"), informa por la presente que la mayoría de los emisores de títulos de deuda (incluidos bonos corporativos y municipales, obligaciones, notas y pagarés) y acciones preferentes calificados por Moody's Investors Service, Inc. han acordado, con anterioridad a la asignación de cualquier calificación, abonar a Moody's Investors Service, Inc. por sus servicios de opinión y calificación. MCO y todas las entidades de MCO que emiten calificaciones bajo la marca "Moody's Ratings" ("Moody's Ratings") también mantienen políticas y procedimientos para garantizar la independencia de las calificaciones y los procesos de asignación de calificaciones crediticias de Moody's Ratings. La información relativa a ciertas afiliaciones que pudieran existir entre directores de MCO y entidades calificadas, y entre entidades que tienen asignadas calificaciones crediticias de Moody's Investors Service y asimismo han notificado públicamente a la SEC que poseen una participación en MCO superior al 5%, se publica anualmente en [ir.moody.com](http://ir.moody.com) bajo el capítulo de "Investor Relations - Corporate Governance - Charter Documents - Director and Shareholder Affiliation Policy" ["Relaciones con Inversores - Gestión Corporativa - Documentos Constitutivos - Política sobre Relaciones entre Directores y Accionistas"].

Moody's SF Japan K.K., Moody's Local AR Agente de Calificación de Riesgo S.A., Moody's Local BR Agência de Classificação de Risco LTDA, Moody's Local MX S.A. de C.V., I.C.V., Moody's Local PE Clasificadora de Riesgo S.A., y Moody's Local PA Clasificadora de Riesgo S.A. (conjuntamente, las "Moody's Non-NRSRO CRAs", por sus siglas en inglés) son subsidiarias de agencias de calificación crediticia de propiedad total indirecta de MCO. Ninguna de las Moody's Non-NRSRO CRAs es una Organización Reconocida Nacionalmente como Organización Estadística de Calificación Crediticia.

Términos adicionales solo para Australia: Cualquier publicación en Australia de este documento se realiza conforme a la Licencia de Servicios Financieros en Australia de la filial de MOODY'S, Moody's Investors Service Pty Limited ABN 61 003 399 657AFSL 336969 y/o Moody's Analytics Australia Pty Ltd ABN 94 105 136 972 AFSL 383569 (según corresponda). Este documento está destinado únicamente a "clientes mayoristas" según lo dispuesto en el artículo 761G de la Ley de Sociedades de 2001. Al acceder a este documento desde cualquier lugar dentro de Australia, usted declara ante MOODY'S ser un "cliente mayorista" o estar accediendo al mismo como un representante de aquél, así como que ni usted ni la entidad a la que representa divulgarán, directa o indirectamente, este documento ni su contenido a "clientes minoristas" según se desprende del artículo 761G de la Ley de Sociedades de 2001. Las calificaciones crediticias de MOODY'S son opiniones sobre la calidad crediticia de una obligación de deuda del emisor y no sobre los valores de capital del emisor ni ninguna otra forma de instrumento que se encuentre a disposición de clientes minoristas.

Términos adicionales solo para India: Las calificaciones crediticias, Evaluaciones, otras opiniones y Materiales de Moody's no están destinados a ser utilizados ni deben ser confiados por usuarios ubicados en India en relación con valores cotizados o propuestos para su cotización en bolsas de valores de la India.

Términos adicionales con respecto a las Opiniones de Segunda Parte y las Evaluaciones de Cero Emisiones Netas (según se definen en los Símbolos y Definiciones de Calificaciones de Moody's Ratings): Por favor notar que ni una Opinión de Segunda Parte ("OSP") ni una Evaluación de Cero Emisiones Netas ("NZA") son "calificaciones crediticias". La emisión de OSP y NZA no es una actividad regulada en muchas jurisdicciones, incluida Singapur. JAPÓN: En Japón, el desarrollo y la provisión de OSP y NZA se clasifican como "Negocios Secundarios", no como "Negocios de Calificación Crediticia", y no están sujetos a las regulaciones aplicables a los "Negocios de Calificación Crediticia" según la Ley de Instrumentos Financieros y la Ley de Intercambio de Japón y su regulación relevante. RPC: Cualquier OSP: (1) no constituye una Evaluación de Bonos Verdes de la RPC según se define en las leyes o regulaciones pertinentes de la RPC; (2) no puede incluirse en ninguna declaración de registro, circular de oferta, prospecto ni en ningún otro documento presentado a las autoridades regulatorias de la RPC ni utilizarse para cumplir con ningún requisito de divulgación regulatoria de la RPC; y (3) no puede utilizarse en la RPC para ningún propósito regulatorio ni para ningún otro propósito que no esté permitido por las leyes o regulaciones pertinentes de la RPC. Para los fines de este descargo de responsabilidad, "RPC" se refiere a la parte continental de la República Popular China, excluyendo Hong Kong, Macao y Taiwán.



GOBIERNO DEL  
ESTADO DE  
MÉXICO



ESTADO DE  
MÉXICO  
*¡El poder de servir!*

**FINANZAS**  
SECRETARÍA DE FINANZAS