

1T26

start

respaldado × banregio



DE CONFORMIDAD CON LAS DISPOSICIONES DE CARÁCTER GENERAL APLICABLES A LA INFORMACIÓN FINANCIERA DE SOCIEDADES FINANCIERAS MÚLTIPLES ENTIDADES REGULADAS EMITIDAS POR LA CNBV.

RESUMEN EJECUTIVO	3
Rentabilidad	3
Crecimientos	3
Riesgos	3
Descripción de la Compañía	3
Resultados	4
Margen Financiero	4
Utilidad de Operación	4
Cartera de Créditos	4
Pasivos bursátiles	4
Capitalización	5
Acontecimientos relevantes	5
Eventos subsecuentes	5
Indicadores Financieros	6
RESULTADO DE LA OPERACIÓN	7
Resultados	7
Margen Financiero	7
Comisiones y Tarifas Netas	8
Resultado por arrendamiento operativo	8
Otros Ingresos (egresos) de la Operación	9
Gastos de Administración y Promoción	9
Información por Segmentos	9
SITUACIÓN FINANCIERA	10
Efectivo y Equivalentes	10
Operaciones con Instrumentos Financieros Derivados	10
Cartera de Crédito con Riesgo de Crédito Etapa 1 y 2	11
Cartera de Crédito con Riesgo de Crédito Etapa 3	11
Calificación de Cartera de Crédito	12
Activos en arrendamiento puro	13
Impuestos Causados y Diferidos	14
Pasivos Bursátiles (Títulos de Crédito Emitidos)	15
Préstamos interbancarios	15
Índice de Capitalización de StartBanregio	16
Valor en Riesgo de Mercado (VaR)	17
Red de Sucursales regional	17
Política de Tesorería	17
Fuentes Internas y Externas de Recursos y Liquidez	17
CONTROL INTERNO	18
OPERACIONES INTERCOMPAÑÍA Y PARTES RELACIONADAS	20
	1



Créditos a Partes Relacionadas	21
ESTRUCTURA CORPORATIVA	22
Consejo de Administración	22
ADMINISTRACIÓN INTEGRAL DE RIESGOS	22
Calificaciones	23
Principales Funcionarios	24
Política de Dividendos	24
FUSIÓN	29
Nota Técnica	30
ESTADOS FINANCIEROS	31
Estado de Resultados Acumulado	31
Estado de Resultados Trimestral	32
Balance General: Activo	33
Balance General: Pasivo, capital Contable y cuentas de orden	34
Indicadores Financieros Criterio CNBV	35
CERTIFICACIÓN	36

RESUMEN EJECUTIVO

DURANTE EL 1T26, START BANREGIO REPORTÓ UNA UTILIDAD NETA TRIMESTRAL DE \$220 ALCANZANDO UN ROAE DEL 16.8%.

Rentabilidad

- La utilidad neta acumulada del primer trimestre de 2026 fue de \$220, con una variación del (8%), respecto al mismo periodo del año anterior.
- El ROE de los últimos doce meses fue de 16.8%.
- El margen financiero en el primer trimestre de 2026 fue de \$297
- El índice de eficiencia¹ del primer trimestre del 2026 fue de 10.4%.

Crecimientos

- La cartera de crédito etapa 1 y 2 del primer trimestre de 2026 cerró en \$27,959 representando una variación del 1% en comparación con marzo del año anterior.
- Los equipos en arrendamiento puro del primer trimestre de 2026 registran \$195 presentando una variación de (5%) respecto al 1T25.
- Los pasivos bursátiles de Start Banregio registran \$5,878 a marzo del 2026, presentando una variación de 28% respecto a marzo de 2025.

Riesgos

- El índice de cartera vencida fue de 0.9% al 1T26, 25 puntos base mayor que en marzo de 2025.
- Start Banregio tiene reservas que cubren 1.5 veces el total de la cartera vencida.

Descripción de la Compañía

Start Banregio S.A. de C.V. SOFOM, E.R. Banregio Grupo Financiero tiene como actividad principal celebrar contratos de arrendamiento financiero y operativo de bienes muebles e inmuebles, celebrar contratos de factoraje financiero, operaciones para la adquisición de derechos de crédito a favor de proveedores de bienes y servicios, contratos de promesa de factoraje, contratos de derecho de crédito y efectuar otras operaciones establecidas por la Ley General de Organizaciones y Actividades Auxiliares del Crédito (LGOAAC).

Resultados

Start Banregio generó durante el Primer trimestre de 2026 una utilidad trimestral de \$220, reflejando una variación del (8%), respecto al mismo periodo del 2025 y alcanzando un retorno sobre el capital promedio de los últimos 12 meses (ROAE) del 16.8%.

Margen Financiero

Al término de marzo de 2026 el margen financiero trimestral registró \$297, cifra que presenta una variación de 40% respecto al año anterior.

¹De los últimos 12 meses

Utilidad de Operación

La utilidad de operación ascendió a \$308 durante el 1T26, con una variación de (9%) respecto al mismo periodo del año anterior.

El resultado neto del 1T26:

Resultado neto (Millones de pesos)	1T25	4T25	1T25	1T26 vs		03M25	03M26	03M26 vs 03M25
				1T25	4T25			
Margen financiero	213	302	297	40%	(2%)	213	297	40%
Ingresos totales de la operación	379	397	349	(8%)	(12%)	379	349	(8%)
Gastos de administración y promoción	(39)	(48)	(41)	6%	(13%)	(39)	(41)	6%
Utilidad de operación	340	349	308	(9%)	(12%)	340	308	(9%)
Resultado neto	238	247	220	(8%)	(11%)	238	220	(8%)

Cartera de Créditos

La cartera de crédito etapa 1 y 2 alcanzó al 1T26 un saldo de \$27,959, registrando una variación de 1% respecto al 1T25. El 97% de la cartera de crédito etapa 1 y 2 corresponde a la cartera de crédito comercial o empresarial, que al Primer trimestre de 2026 asciende a \$27,007, saldo que presenta una variación de 1% respecto al mismo trimestre del año anterior.

El índice de morosidad se ubica en 0.9%, 25% puntos base mayor al índice del 1T25, y se cuenta con una cobertura de reservas de 1.5 veces el total de cartera vencida.

Pasivos bursátiles

Los pasivos bursátiles al 1T26 registraron \$5,878, que representa una variación de 28% respecto al mismo periodo del año anterior.

Capitalización

El índice de capitalización respecto a activos en riesgo totales de Start Banregio a febrero del 2026 se ubicó en 15.20%, con una variación de 248 puntos base (p.b.) en relación a marzo del año pasado.

Acontecimientos relevantes

La Sociedad está sujeta a las disposiciones en materia de prevención de operaciones con recursos de procedencia ilícita, emitidas por la Secretaría de Hacienda y Crédito Público (SHCP).

La Sociedad es subsidiaria de Banco Regional, S.A., Institución de Banca Múltiple, Banregio Grupo Financiero (el Banco), quien a su vez es subsidiaria de Banregio Grupo Financiero, S.A. de C.V. (el Grupo Financiero).

Eventos subsecuentes

Entre la fecha de cierre del trimestre y la fecha de emisión de este documento, la Administración no identificó eventos subsecuentes que generen ajustes a los estados financieros ni revelaciones adicionales.

Indicadores Financieros

El cuadro de indicadores que se presenta a continuación tiene la finalidad de mostrar información en un horizonte de 12 meses, para evitar distorsiones derivadas de la estacionalidad de los datos.

Indicadores financieros	1T25	2T25	3T25	4T25	1T26	Variación 1T26	
						1T25	4T25
Últimos 12 meses							
MIN antes de estimación preventiva ¹	3.0%	3.2%	3.5%	3.7%	4.0%	98 p.b.	28 p.b.
Rendimiento del Capital (ROAE) ²	19.6%	20.3%	20.0%	17.9%	16.8%	(282) p.b.	(106) p.b.
Rendimiento del Activo (ROAA) ³	3.3%	3.5%	3.6%	3.3%	3.2%	(9) p.b.	(7) p.b.
Índice de Eficiencia ⁴	8.1%	7.1%	6.9%	10.4%	10.4%	230 p.b.	4 p.b.

1. MIN: Margen financiero de los últimos 4 trimestres / Activos productivos promedio de los últimos 12 meses.
2. ROAE: Utilidad neta de los últimos 4 trimestres / capital contable promedio de los últimos 4 trimestres.
3. ROAA: Utilidad neta de los últimos 4 trimestres / activo total promedio de los últimos 4 trimestres.
4. Índice de Eficiencia: Gastos de administración y promoción de los últimos 4 trimestres / (Margen Financiero + Comisiones + Intermediación+ Otros ingresos) de los últimos 4 trimestres.

RESULTADO DE LA OPERACIÓN

Resultados

Start Banregio presenta al 1T26 una utilidad trimestral de \$220, que varía (8%) respecto a la del 1T25, alcanzando un ROAE de 16.8%.

Resultado neto (Millones de pesos)	1T25	4T25	1T26	1T26 vs		03M25	03M26	03M26 vs 03M25
				1T25	4T25			
Margen financiero	213	302	297	40%	(2%)	213	297	40%
Ingresos totales de la operación	379	397	349	(8%)	(12%)	379	349	(8%)
Gastos de administración y promoción	(39)	(48)	(41)	6%	(13%)	(39)	(41)	6%
Utilidad de operación	340	349	308	(9%)	(12%)	340	308	(9%)
Resultado neto	238	247	220	(8%)	(11%)	238	220	(8%)

Margen Financiero

En el 1T26 el Margen Financiero registró \$297 cifra que presenta una variación de 40% a la del mismo trimestre del año anterior.

A continuación se presenta el cuadro con la información tomada de los estados financieros del año actual y su comparación con los parciales del año anterior:

Margen Financiero (Millones de pesos)	1T25	4T25	1T26	1T26 vs		03M25	03M26	03M26 vs 03M25
				1T25	4T25			
Ingresos por intereses	875	887	844	(3%)	(5%)	875	844	(3%)
Gastos por intereses	(662)	(585)	(547)	(17%)	(6%)	(662)	(547)	(17%)
Margen financiero	213	302	297	40%	(2%)	213	297	40%
Estimación preventiva para riesgos crediticios	(18)	(42)	(65)	+100%	54%	(18)	(65)	+100%
Margen financiero ajustado por riesgos creditic	195	260	232	19%	(11%)	195	232	19%

Comisiones y Tarifas Netas

Las comisiones y tarifas netas del 1T26 alcanzaron un total de \$10, sobresalen los ingresos por mantenimiento en comisiones cobradas, registraron \$11, afirmándose como el principal concepto de comisiones para Start Banregio, representa el 87% de las comisiones cobradas durante el trimestre.

Los gastos por mantenimiento descienden a \$7 durante el Primer trimestre de 2026, presentando una variación del (27%) respecto al 1T25. Este concepto representa el 59% de las comisiones pagadas y constituye la principal fuente de gastos de este rubro.

Comisiones netas (Millones de pesos)	1T26 vs							
	1T25	4T25	1T26	1T25	4T25	03M25	03M26	03M26 vs 03M25
Ingreso por mantenimiento	10	9	8	(18%)	(5%)	10	8	(18%)
Ingreso por operación de créditos	0	0	1	28%	28%	0	1	28%
Ingreso por costo variable	1	1	1	(21%)	(4%)	1	1	(21%)
Ingreso por costo fijo	0	0	0	21%	2%	0	0	21%
Comisiones cobradas	12	10	10	(16%)	(3%)	12	10	(16%)
Gastos por mantenimiento	9	8	7	(27%)	(21%)	9	7	(27%)
Inscripción de Certificados Bursátiles	2	2	3	20%	24%	2	3	20%
Colocación de factoraje	2	2	2	(5%)	(0%)	2	2	(5%)
Otras comisiones pagadas	2	6	0	(92%)	(97%)	2	0	(92%)
Comisiones pagadas	15	18	11	(26%)	(38%)	15	11	(26%)
Comisiones netas	(4)	(8)	(1)	(60%)	(82%)	(4)	(1)	(60%)

Resultado por arrendamiento operativo

Durante el Primer trimestre de 2026 el resultado por arrendamiento operativo registró \$61, cifra que observa una variación de 1% en relación al registro del Primer trimestre de 2025.

Resultado por arrendamiento operativo (Millones de pesos)	1T26 vs							
	1T25	4T25	1T26	1T25	4T25	03M25	03M26	03M26 vs 03M25
Ingresos por arrendamiento operativo	53	37	52	(1%)	41%	53	52	(1%)
Otros beneficios por arrendamiento	32	43	28	(13%)	(36%)	32	28	(13%)
Dep. de bienes en arrendamiento operativo	(24)	(18)	(19)	(21%)	4%	(24)	(19)	(21%)
Resultado por arrendamiento operativo	61	62	61	1%	(2%)	61	61	1%

Otros Ingresos (egresos) de la Operación

En cuanto a los ingresos recurrentes destaca el rubro de recuperaciones por seguros, que registró \$84 durante el Primer trimestre, que presenta una variación de (27%) respecto al mismo trimestre del año anterior. Los ingresos por recuperación por seguros representan el 40 % del rubro de otros ingresos.

Otros ingresos (Millones de pesos)	1T26 vs							
	1T25	4T25	1T26	1T25	4T25	03M25	03M26	03M26 vs 03M25
Ingresos por arrendamiento operativo	53	37	52	(1%)	41%	53	52	(1%)
Recuperaciones por seguros	114	78	84	(27%)	7%	114	84	(27%)
Otras recuperaciones y otros ingresos	52	58	74	41%	28%	52	74	41%
Otros ingresos	219	173	210	(4%)	21%	219	210	(4%)

Gastos de Administración y Promoción

Los gastos de administración y promoción del 1T26 ascienden a \$41, con una variación del 7% en relación al 1T25. Los gastos de personal ascienden a \$15 durante el 1T26, representando una variación de este concepto de (9%) con relación al Primer trimestre de 2025.

Gastos de administración y promoción (Millones de pesos)	1T26 vs							
	1T25	4T25	1T26	1T25	4T25	03M25	03M26	03M26 vs 03M25
Gastos de personal	16	14	15	(9%)	7%	16	15	(9%)
Gastos de operación	22	33	26	20%	(22%)	22	26	20%
Depreciaciones y amortizaciones	1	1	1	(3%)	1%	1	1	(3%)
Gastos de Administración y Promoción	39	48	41	7%	(13%)	39	41	7%

Información por Segmentos

Para llevar a cabo la segmentación de los resultados de la compañía, se determinaron diferentes áreas de negocio a través de los tipos de productos y perfil de los clientes.

Millones de pesos			
	Empresas	Personas	Total
Margen neto de reservas	115	117	232
Otros ingresos no financieros	4	112	117
Ingresos totales	120	230	349

SITUACIÓN FINANCIERA

Efectivo y Equivalentes

El rubro de disponibilidades se integra como se muestra a continuación. A marzo de 2026 el saldo en disponibilidades es de \$17, presentando una variación de (54%) a los presentados 12 meses antes. Las disponibilidades en moneda nacional contabilizan \$17 al cierre de marzo de 2026 observando una variación de (47%) en comparación con marzo de 2025.

Disponibilidades (Millones de pesos)	1T25	4T25	1T26	1T26 vs	
				1T25	4T25
Moneda nacional	33	25	17	(47%)	(30%)
Moneda extranjera	5	0	0	(96%)	100%
Total	38	25	17	(54%)	(29%)

Operaciones con Instrumentos Financieros Derivados

Los derivados implícitos son aquellos componentes de un contrato que en forma explícita no pretenden originar un instrumento financiero derivado por sí mismo, pero que los riesgos implícitos generados o cubiertos por esos componentes difieren en sus características económicas y riesgos de los de dicho contrato y consecuentemente, resultan en un comportamiento y características similares a los que presenta un instrumento derivado común.

Al 31 de marzo de 2025 y 2026, los importes registrados en el estado de situación financiera de Start Banregio en el rubro de otras cuentas por cobrar, corresponden únicamente al registro contable de derivados implícitos originados por contratos de arrendamiento operativo en dólares, colocados ante clientes cuya moneda funcional es el peso mexicano; por lo cual, contablemente son considerados como derivados implícitos susceptibles a evaluaciones periódicas para determinar el cumplimiento de ciertas condiciones definidas en la normatividad aplicable a instrumentos financieros derivados y analizar la necesidad de segregarlos del contrato anfitrión para ser valuados a valor razonable.

Los cambios en el valor razonable son reconocidos en el resultado por intermediación del periodo ya sea como utilidad o pérdida cambiaria, según corresponda. Al 31 de marzo de 2026 y 2025, el efecto por cambios en el valor razonable asciende a \$0 y \$1 respectivamente.

Por lo tanto, StartBanregio en ningún momento ha contratado, ni realizado ninguna operación con instrumentos financieros derivados comunes, esto significa que no cuenta con ningún contrato derivado que sustente al derivado implícito registrado en su contabilidad. Por consiguiente, en ningún momento existe ni ha existido, concertación alguna con otra contraparte financiera, al amparo de un contrato y/o documento legal, por lo que no existe confirmación alguna del derivado implícito. En consecuencia para efecto de la revelación de información al público inversionista sobre operaciones con instrumentos financieros derivados que demanda el Oficio 151-2/76211/2009, de fecha 20 de enero de 2009, emitido por esa Comisión y dirigido a la Bolsa Mexicana de Valores, Start Banregio da cumplimiento al mismo.

Cartera de Crédito con Riesgo de Crédito Etapa 1 y 2

La cartera de crédito con riesgo de crédito etapa 1 alcanzó al cierre del 1T26 un saldo de \$27,699 millones de pesos. La cartera empresarial de la cartera de crédito etapa 1, actividad principal de Start, alcanzó un saldo de \$26,757 millones de pesos al cierre de marzo de 2026.

La cartera de crédito comercial con riesgo de crédito etapa 2 alcanzó al cierre del 1T26 un saldo de \$260

Cartera de Credito Neta (Millones de pesos)	1T25	4T25	1T26	1T26 vs	
				1T25	4T25
Actividad empresarial o comercial	26,674	26,846	26,754	0%	(0%)
Entidades financieras	598	632	706	18%	12%
Entidades gubernamentales	166	122	113	(32%)	(8%)
Créditos de consumo	83	108	111	34%	3%
Créditos a la vivienda	26	18	15	(42%)	(16%)
Cartera de Credito Etapa 1	27,547	27,726	27,699	1%	(0%)
Actividad empresarial o comercial	170	253	253	49%	(0%)
Créditos de consumo	1	1	3	+100%	+100%
Créditos a la vivienda	6	4	4	(31%)	(0%)
Cartera de Credito Etapa 2	177	258	260	47%	1%
Cartera de Credito Etapa 3	191	170	264	38%	55%
Total de cartera de crédito	27,915	28,154	28,223	1%	0%
(+/-) Partidas Diferidas	74	76	85	15%	13%
Estimacion preventiva para riesgos crediticios	(375)	(347)	(393)	5%	13%
Cartera de crédito (neto)	27,614	27,883	27,915	1%	0%

Cartera de Crédito con Riesgo de Crédito Etapa 3

A marzo del 2026, la cartera de crédito con riesgo de crédito etapa 3 registró un saldo de \$264 millones de pesos. El índice de morosidad fue 0.9% al final del Primer trimestre del 2026.

Se cuenta con una cobertura de reservas de 1.5 veces la cartera vencida al cierre del 1T26.

El 97% de la cartera de crédito con riesgo de crédito etapa 3 corresponde a créditos comerciales, el 3% corresponde a créditos a la vivienda y 0% corresponde a créditos al consumo.

Cartera de Credito con riesgo de credito etapa 3 (Millones de pesos)	1T25	4T25	1T26	1T26 vs	
				1T25	4T25
Actividad empresarial o comercial	174	153	256	47%	67%
Créditos de consumo	1	1	1	(36%)	0%
Créditos a la vivienda	16	16	7	(54%)	(54%)
Cartera de Credito con riesgo de credito etapa 3	191	170	264	38%	55%

A continuación se presenta el desglose de movimientos de cartera vencida por tipo de cartera durante el 1T26:

MOVIMIENTOS EN LA CARTERA VENCIDA

Concepto	Créditos comerciales	Créditos al consumo	Créditos a la vivienda	Total
Saldo al inicio del período	160	1	16	177
(+) Entradas de cartera vencida	128	-	-	128
Traspaso de cartera Etapa 1	22	-	-	22
Traspaso de cartera Etapa 2	106	-	-	106
Compra de cartera	-	-	-	-
Intereses devengados no cobrados	-	-	-	-
(-) Salidas de cartera vencida	32	-	9	41
Reestructuras	-	-	-	-
Créditos liquidados	24	-	1	25
Aplicaciones de cartera	8	-	8	16
Traspaso de cartera Etapa 1	-	-	-	-
Traspaso de cartera Etapa 2	-	-	-	-
Saldo al final del período	256	1	7	264

Calificación de Cartera de Crédito

A marzo del 2026 se calificó cartera por \$28,223, que requirió reservas por \$393. Cabe señalar que el 98% de la cartera de Start Banregio cuenta con calificaciones A o B, lo que demuestra la alta calidad del portafolio de créditos.

El resultado de la calificación integral se observa a continuación:

Concepto	Importe cartera crediticia	Cartera comercial	Reservas		
			Cartera de consumo	Cartera hipotecaria de vivienda	Total reservas preventivas
Exceptuada	-				
Calificada					
Riesgo A-1	24,320	114	1	-	115
Riesgo A-2	2,209	28	-	-	28
Riesgo B-1	458	9	-	-	9
Riesgo B-2	186	5	-	-	5
Riesgo B-3	385	17	-	-	17
Riesgo C-1	149	11	-	-	11
Riesgo C-2	86	10	-	1	11
Riesgo D	238	85	-	-	85
Riesgo E	192	111	1	-	112
Total	28,223	390	2	1	393
Menos:					
Reservas constituidas					393
Exceso					-

¹ Reservas adicionales, obedecen a estimaciones requeridas por la CNBV a través de la Circular Única de Bancos (CUB). Las reglamentaciones actuales adicionales a la metodología de calificación son:

- Reservas derivadas de la interpretación de la consulta al buró de crédito y/o ausencia de ésta última. Artículo 39 - CUB.- Las Instituciones, deberán constituir estimaciones preventivas adicionales a las que deben crear como resultado del proceso de calificación de su Cartera de Crédito, hasta por la cantidad que se requiera para provisionar el 100% de aquéllos que sean otorgados sin que exista en los expedientes de crédito respectivos.
- Reservas para reservar al 100% los intereses vencidos. "Intereses devengados no cobrados.- Por lo que respecta a los intereses o ingresos financieros devengados no cobrados correspondientes a créditos que se consideren como cartera vencida, se deberá crear una estimación por un monto equivalente al total de éstos, al momento del traspaso del crédito como cartera vencida. (B-6 - CUB)".

Los indicadores de riesgo asociados a cada una de las carteras crediticias son:

Tipo Cartera	Exposición al Incumplimiento	Probabilidad de Incumplimiento Ponderada	Severidad de la Perdida Ponderada
Comercial	28,080 ponderadas	2.80%	47.18%
Hipotecario	27 ponderadas	35.38%	11.22%
Consumo No Revolvente	115 ponderadas	2.40%	72.15%
Consumo Revolvente			

Activos en arrendamiento puro

Al Primer trimestre de 2026, Start Banregio cuenta con \$195 en equipo en arrendamiento puro, cifra que presenta una variación de (5%) a la registrada en diciembre del año pasado. El 63% de este importe corresponde a equipo de transporte, que registra una variación del 16% en relación al mismo periodo de 2025.

Equipo en arrendamiento puro (neto) (Millones de pesos)	1T25	4T25	1T26	1T26 vs	
				1T25	4T25
Equipo de transporte (neto)	106	109	123	16%	13%
Equipo de cómputo (neto)	-	-	-	-	-
Inmuebles (neto)	44	42	41	(8%)	(2%)
Mobiliario y equipo de oficina (neto)	-	-	-	-	-
Maquinaria y equipo (neto)	54	33	31	(44%)	(7%)
Equipo en arrendamiento puro (neto)	205	184	195	(5%)	6%

Impuestos Causados y Diferidos

Los impuestos a la utilidad causados y diferidos durante el 1T26 contabilizaron \$ 88 millones de pesos, presentando una variación de 14% respecto a lo registrado en el 1T25 de \$102 millones de pesos, que se explica por una disminución en la base para el cálculo de los impuestos tanto causados como diferidos.

Relativo a los impuestos diferidos que se muestran en el Balance General, estos se integran por las siguientes partidas:

Impuestos Diferidos (Millones de pesos)	ISR DIFERIDO		
	Mar-25	Dic-25	Mar-26
Comisiones diferidas	(11)	(12)	(15)
Impuesto diferido (pasivo)	0	(11)	(11)
Exceso del valor fiscal sobre contable del activo fijo	747	721	719
Pago inicial de arrendamiento puro	108	111	111
Estimación preventiva para riesgos crediticios	172	174	182
Comisiones diferidas	0	0	0
Otros	4	3	4
Impuesto diferido activo	1,031	1,009	1,016
Neto (Cargo) o a Favor	1,020	997	1,001

Start Banregio a la fecha no tiene créditos o adeudos fiscales.

Pasivos Bursátiles (Títulos de Crédito Emitidos)

Start Banregio continuó con el desarrollo de su estrategia de fondeo en el mercado de valores mediante la autorización de un nuevo programa revolvente de colocación de Certificados Bursátiles de corto y largo plazo por hasta \$20,000 millones de pesos, o su equivalente en UDIS o dólares, con vigencia de cinco años. Este programa, autorizado por la CNBV mediante oficio 153/1449/2025 de fecha 27 de junio de 2025, permite a la emisora realizar ofertas públicas nacionales primarias bajo la clave de pizarra "START", mediante mecanismos de construcción de libro o subasta electrónica, como parte de su estructura de financiamiento y de su participación en el mercado de deuda. De este importe autorizado se tienen en circulación CBs de Start Banregio S.A. de C.V. por \$5,878 millones de pesos al final del Primer trimestre del 2026.

Préstamos interbancarios

Los préstamos interbancarios a marzo de 2026 ascienden a \$16,814, que representa una variación de (12%) al observado al finalizar el Primer trimestre de 2025, de los cuales el 67% tiene vencimiento menor a un año.

(Millones de pesos)	1T25	4T25	1T26	1T26 vs	
				1T25	4T25
Corto plazo	4,857	11,600	11,228	+100%	(3%)
Largo plazo	14,215	6,563	5,587	(61%)	(15%)
Préstamos interbancarios	19,072	18,163	16,814	(12%)	(7%)

Índice de Capitalización de StartBanregio

El Índice de capitalización (ICAP) para febrero del 2026 de Start Banregio fue de 15.20% que resulta de dividir el Capital Neto de \$5,439 entre los activos en riesgo totales de \$35,778. Durante los últimos 12 meses el ICAP tuvo una variación de 248 puntos base.

Índice de Capitalización (Millones de pesos)	1T25	4T25	1T26	1T26	
				1T25	4T25
Capital Básico	4,378	5,273	5,439	24%	3%
Capital Complementario	2.5	0.1	0.1	(96%)	0%
Capital Neto	4,380	5,273	5,439	24%	3%
Activos en Riesgo de Crédito	27,140	27,350	27,268	0%	(0%)
Activos en Riesgo de Mercado	5,655	6,474	6,708	19%	4%
Activos en Riesgo de Operación	1,638	1,806	1,802	10%	(0%)
Activos en Riesgo, Total	34,433	35,629	35,778	4%	0%
Capital Básico / Activos en Riesgo Total	12.7%	14.8%	15.2%	248 p.b.	40 p.b.
Capital Complementario / Activos en Riesgo Total	0.0%	0.0%	0.0%	(1) p.b.	(0) p.b.
Capital Neto / Activos en Riesgo Total	12.72%	14.80%	15.20%	248 p.b.	40 p.b.

*información 1t26 a febrero 2026

Para mayor información respecto a capitalización, puede consultar la sección de "Regulators-2026", en el portal de Relación con Inversionistas de Regional, en el apartado de "Capital Information".

Valor en Riesgo de Mercado (VaR)

Al término del Primer trimestre no se tuvo posición de inversiones en instrumentos financieros, igual que el trimestre anterior. El Valor en Riesgo (VaR) al finalizar marzo 2026 fue de \$0, lo que representó un consumo del 0% sobre el límite VaR autorizado (\$15.8 millones, Perfil de Riesgo Deseado). Durante el periodo referido no se presentaron desviaciones a los objetivos, lineamientos y políticas que rigen la administración de riesgos de mercado.

Red de Sucursales regional

Al cierre de marzo del 2026, Banregio cuenta con presencia en 22 entidades de la República Mexicana, mediante la red de sucursales de Banco Regional. La red de sucursales está conformada por 223 unidades con fuerte participación de mercado en los estados del norte del país, particularmente en la zona metropolitana de la ciudad de Monterrey.

Política de Tesorería

La Tesorería es la unidad responsable de intercambiar día con día, el flujo proveniente de los clientes, para posteriormente nivelar los excedentes o requerimientos de fondeo de recursos de los mismos.

Asimismo, se encarga en maximizar la eficiencia en el uso de recursos, así como un mejor control operativo y permite una administración adecuada de los riesgos de mercado, contraparte y liquidez.

Cabe mencionar que las políticas que rigen la Tesorería están establecidas en apego a las disposiciones oficiales de El Banco de México y de la Comisión Nacional Bancaria y de Valores y otras autoridades regulatorias.

Fuentes Internas y Externas de Recursos y Liquidez

Las principales fuentes de liquidez con las que se cuenta son:

- Banca de desarrollo y fondos de fomento,
- Líneas bancarias
- Emisión en los mercados de deuda.

■ CONTROL INTERNO

Las empresas que conforman Regional, cuentan con un Sistema de Control Interno (SCIB) que ha sido estructurado de acuerdo con los lineamientos establecidos por su Consejo de Administración y que atiende los requerimientos señalados por las autoridades regulatorias en esta materia.

El Sistema de Control Interno tiene como misión coadyuvar en el funcionamiento de un adecuado control interno en las operaciones y en la generación y registro de información; y está conformado por varios elementos:

- I. Consejo de Administración con el apoyo del Comité de Auditoría y Prácticas Societarias (CAPS), del Comité de Remuneraciones, del Comité de Riesgos, del Comité de Análisis de Productos Financieros y del Comité de Comunicación y Control.
- II. Dirección General y las áreas de apoyo que son la Unidad de Administración Integral de Riesgos (UAIR), Jurídico, Cumplimiento Normativo, Prevención de Lavado de Dinero y Control Interno, quienes son responsables de procurar que se mantengan niveles adecuados de control al riesgo en las operaciones del Grupo, así como de cumplimiento de la regulación.
- III. Auditoría Interna, Auditoría Externa y Comisario (el Comisario aplica solamente para las subsidiarias de Banregio Grupo Financiero), como estructuras de apoyo adicional para vigilar el funcionamiento del Sistema de Control Interno de Banregio y dar seguridad razonable sobre la confiabilidad de la información que se genera. El área de Auditoría Interna reporta al CAPS y mantiene una total independencia de las áreas administrativas. El responsable del Área de Auditoría Interna es designado por el Consejo de Administración a propuesta del Comité de Auditoría, quien es la encargada de evaluar el Sistema de Control Interno, mediante la aplicación de técnicas y procedimientos de auditoría para verificar el adecuado funcionamiento operativo y el cumplimiento de políticas, procedimientos y Código de Conducta.
- IV. El Grupo Directivo, como principales responsables del aseguramiento del SCIB de acuerdo a las funciones y responsabilidad que les fueron asignadas, y como promotores en sus respectivas áreas de influencia del cumplimiento de la regulación establecida para la Institución y de las estrategias definidas por la Dirección General.
- V. Documentos que establecen los criterios generales de control que se deben seguir en la operación y registro de las transacciones, en el aprovechamiento de los recursos humanos, materiales y tecnológicos; en el uso, seguridad, oportunidad y confiabilidad de la información; y en el debido cumplimiento de la normatividad externa e interna.
- VI. El Código de Conducta Institucional que norma el comportamiento que debe asumir todo consejero, funcionario o empleado del Grupo en la práctica de sus actividades en el ámbito de los negocios y en sus relaciones con clientes, proveedores, autoridades y compañeros de trabajo, con el fin de consolidar la imagen como una empresa sólida, confiable y que actúa siempre en el marco de la legalidad. Este es elaborado por la Dirección General y aprobado por el Consejo de Administración.
- VII. Manuales de políticas y procedimientos que norman las operaciones de documentación, registro y liquidación que la Institución realiza y establecen los puntos de control que deben observarse, asegurando la segregación

- de funciones, la clara asignación de responsabilidades, el resguardo de la información y la prevención de actos ilícitos.
- VIII. Comité de Control y Prevención de Pérdidas por Riesgo Operacional, cuya función es la de dar seguimiento a las iniciativas de control encaminadas a prevenir y mitigar eventos de pérdida.
- IX. La institución fomenta la cultura de riesgos a través de la evaluación del curso de control interno que va dirigido a todos los colaboradores de la institución, así como también se imparte un taller de riesgos y control a los colaboradores de nuevo ingreso.
- X. La Dirección General es responsable de la implementación del Plan de Gestión de Prevención de Fraude y delegó la responsabilidad de elaborar y dar seguimiento a dicho plan al área de Contraloría Interna; el Plan tiene como objetivo prevenir, detectar y dar respuesta a las conductas observables para la gestión del fraude. La ejecución de los proyectos asociados al Plan de Gestión de Prevención de Fraudes es responsabilidad de las áreas Tecnología, Seguridad, Prevención de Fraudes, Recursos Humanos, Normatividad y diversas áreas de negocio.

OPERACIONES INTERCOMPAÑÍA Y PARTES RELACIONADAS

Detalle de operaciones Intercompañía de Start Banregio al cierre de marzo de 2026.

Las operaciones que se listan a continuación están celebradas al amparo de los contratos que les dan origen.

1. Servicio de cuentas de cheques:

<u>Controladora</u>	<u>Saldo</u>
Banco Regional	\$17

2. Operaciones de créditos recibidos:

<u>Controladora</u>	<u>Saldo</u>
Banco Regional	\$16,618

3. Operaciones de créditos otorgados:

<u>Subsidiarias</u>	<u>Saldo</u>
Banco Regional	\$197
Hey Banco	\$7
Inmobiliaria	\$426
	<u>\$630</u>

4. Operaciones de arrendamiento financiero otorgados a:

<u>Subsidiarias</u>	<u>Saldo</u>
Banco Regional	\$4
Inmobiliaria	\$7
	<u>\$11</u>

5. Servicios de Administración recibidos por:

<u>Controladora</u>	<u>Importe</u>
Banco Regional	\$8

6. Operaciones de arrendamiento puro prestados a:

<u>Controladora</u>	<u>Saldo</u>
Banco Regional	\$0

7. Intereses por préstamos pagados a:

<u>Controladora</u>	<u>Saldo</u>
Banco Regional	\$417

Créditos a Partes Relacionadas

Integración al 31 de marzo del 2026 de los créditos otorgados por Start a personas relacionadas: (Millones de pesos)

Partes relacionadas de acuerdo al artículo 73 de la LIC	Importe (mdp)
Fracción II.- Los miembros del consejo de administración, de la institución, de la sociedad controladora o de las entidades financieras y empresas integrantes del grupo financiero al que, en su caso, ésta pertenezca	\$5
Fracción III.- Cónyuges y las personas que tengan parentesco con las personas señaladas en las fracciones I y II del artículo 73.	\$1
Fracción V.- Personas morales, así como los consejeros y funcionarios de éstas, en las que la institución o la sociedad controladora del grupo financiero al que, en su caso, pertenezca la propia institución, posean directa o indirectamente el control del diez por ciento o más de los títulos representativos de su capital.	\$214
Fracción VI: Las personas morales en las que los funcionarios de las instituciones sean consejeros o administradores u ocupen cualquiera de los tres primeros niveles jerárquicos en dichas personas morales.	\$1
Fracción VII.- Personas morales en las que cualesquiera de las personas señaladas en las fracciones de la I a la VI del artículo 73, así como las personas a las que se refiere la fracción VI del artículo 106 de la LIC posean directa o indirectamente el control del diez por ciento o más de los títulos representativos de su capital.	\$72
Total	\$293

ESTRUCTURA CORPORATIVA

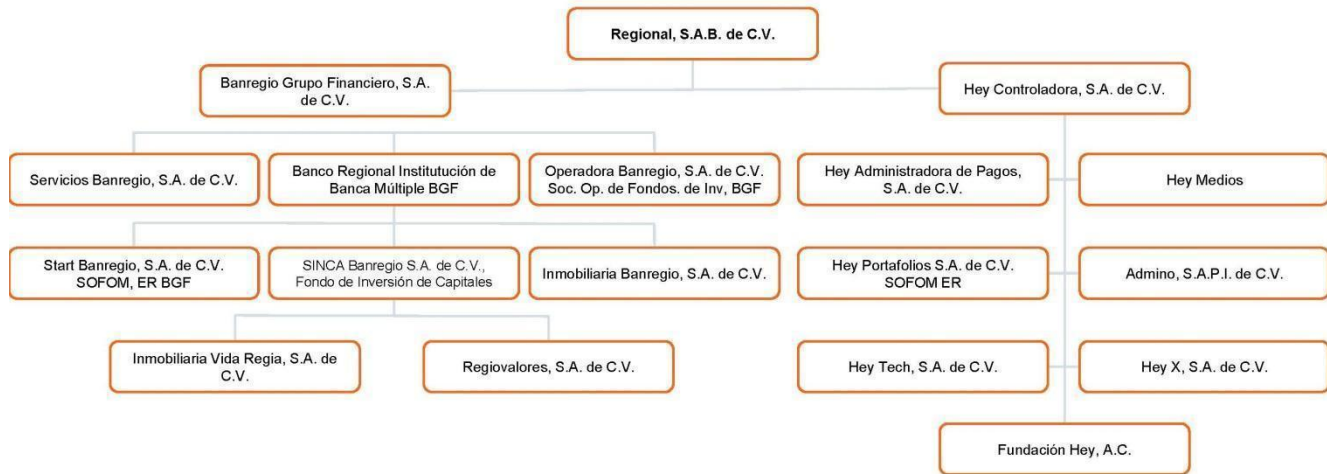

Para mayor información sobre la estructura corporativa de Regional, consulte el portal de Relación con Inversionistas de Regional en la dirección electrónica: <http://www.regional.mx>

Consejo de Administración

CONSEJEROS PROPIETARIOS	CONSEJEROS SUPLENTE
Lic. Héctor Cantú Reyes Ing. Jorge Arturo Reyes García	
CONSEJEROS INDEPENDIENTES:	
(*) (i) C.P. Jorge Humberto Santos Reyna (*) Ing. Alfonso González Migoya (*) C.P. Luis Miguel Torre Amione	(*) Ing. Eugenio Garza y Garza (*) C.P. Carlos Arreola Enríquez

La información relacionada con este punto se puede consultar accediendo al documento a través del siguiente vínculo: <http://regional.mx> en la sección de CorporateInformation/Board of Directors

ADMINISTRACIÓN INTEGRAL DE RIESGOS

La información relacionada con este punto se puede consultar en el Reporte de Administración Integral de Riesgos ingresando al portal de relación con inversionistas de Regional, en la sección de "Regulators" en el apartado de "Risk Management Information".

Calificaciones

De acuerdo a la regla Décima Segunda de las Reglas de Capitalización "Las instituciones de banca múltiple deberán revelar al público su nivel de riesgo, conforme a la calidad crediticia que les otorguen dos agencias calificadoras de valores de reconocido prestigio internacional, incorporando para tal efecto ambas calificaciones en notas a sus estados financieros. Dichas calificaciones deberán ser al emisor en escala nacional y en ningún caso podrán tener

una antigüedad superior a doce meses” a continuación se presentan las calificaciones de las agencias calificadoras de valores para las subsidiarias de Regional.

HR Ratings

HR Ratings inició la cobertura de Banco Regional el 9 de junio de 2015. El 27 de junio del 2025, la calificadora ratificó la calificación de largo plazo a HR AAA con Perspectiva Estable para Start Banregio y Banco Regional, mientras que la calificación de corto plazo se mantuvo con la misma calificación con HR+1. Asimismo, HR Ratings asignó la calificación de HR AAA y HR+1 al Programa Dual de CEBURES de carácter revolvente de Start Banregio.

HR Ratings <i>27- Junio-2025</i>	Perspectiva	Largo Plazo	Corto Plazo
Banco Regional S.A.	Estable	HR AAA	HR+1
Start Banregio S.A. de C.V.	Estable	HR AAA	HR+1
Certificados Bursátiles	Estable	HR AAA	HR+1

Moody's

Moody's comenzó a otorgar cobertura a Banco Regional el 19 de diciembre del 2022. El 18 de Junio del 2025, Moody's ratificó la calificación de AA+.mx para los depósitos de largo plazo en moneda local y de ML A-1.mx para los depósitos de corto plazo, cambiando la perspectiva a “Positiva” de “Estable”. Para más información, se puede consultar el documento disponible en el sitio web <https://www.moodylocal.com/country/mx/ratings/finance>

Moody's <i>18-junio-2025</i>	Perspectiva	Largo Plazo	Corto Plazo
Banco Regional S.A.	Positiva	AA+.mx	ML A-1.mx

Verum Calificadora de Valores

El 27 de mayo del 2025, Verum Calificadora de Valores confirmó las calificaciones de riesgo contraparte de largo plazo 'AAA/M' a Banco Regional, S.A., y de Start Banregio, S.A. de C.V., mientras que la calificación de corto plazo fue '1+/M' para ambas entidades. La perspectiva de las calificaciones de largo plazo es “Estable”. Por otra parte, la porción de corto plazo del programa dual de certificados bursátiles de Start Banregio, por hasta MXN \$10,000 millones mantuvo la calificación '1+/M'.

Para mayor información sobre esta metodología, los interesados pueden consultar el documento disponible en la página de internet www.verum.mx.

Verum Calificadora de Valores <i>27-Mayo-2025</i>	Perspectiva	Largo Plazo	Corto Plazo
Banco Regional S.A.	Estable	AAA/M	1+/M
Start Banregio S.A. de C.V.	Estable	AAA/M	1+/M
Certificados Bursátiles			1+/M

Principales Funcionarios

<p>Presidente del Consejo de Administración Regional</p>	<p>Director General Regional</p>	<p>Director General StartBanregio</p>
<p>Lic. Manuel G. Rivero Santos</p>	<p>Lic. Manuel G. Rivero Zambrano</p>	<p>Lic. Manuel G. Rivero Zambrano</p>
<p>Director General de Banco Regional</p>		<p>Director de Finanzas y Planeación</p>
<p>Lic. Héctor Cantú Reyes</p>		<p>Ing. Enrique Navarro Ramírez</p>

Política de Dividendos

StartBanregio cuenta con una política de dividendos de acuerdo a los resultados de la operación, situación financiera, necesidad de capital, consideraciones fiscales, expectativas de crecimiento y aquellos factores que los miembros del Consejo de Administración o los accionistas estimen convenientes.

NORMAS Y CRITERIOS CONTABLES

Derivado de que Start es una sociedad financiera de objeto múltiple, entidad regulada, por su relación patrimonial con una institución de crédito, los estados financieros son preparados conforme al marco normativo contable aplicable a las instituciones de crédito, emitido por la CNBV. Este marco normativo establece que las entidades deben observar los lineamientos contables de las Normas de Información Financiera mexicanas (NIFs), emitidas y adoptadas por el Consejo Mexicano de Normas de Información Financiera y Sostenibilidad, A.C. (CINIF), y demás disposiciones del marco normativo de información financiera emitido por la CNBV que resultan de aplicación, contemplando normas específicas de reconocimiento, valuación, presentación y revelación. Asimismo, conforme a lo establecido en las normas contables, no es necesaria la reexpresión de los estados financieros a partir de enero del 2008, y los años previos se mantienen expresados en pesos del último periodo de actualización, que en este caso es diciembre del 2007.

Start ha elaborado su estado de situación financiera considerando su nivel de liquidez o exigibilidad, según sea el caso, así como su estado de resultado integral conforme a la presentación requerida por la CNBV, el cual tiene por objetivo presentar información sobre las operaciones desarrolladas por Start, así como otros eventos económicos que le afecten, que no necesariamente provengan de decisiones o transacciones derivadas de los propietarios de la misma en su carácter de accionistas, durante el período.

De conformidad con los Criterios Contables, a falta de un criterio contable específico de la Comisión, deberán aplicarse en forma supletoria, conforme lo establecido en la NIF A-1, Capítulo 90, Supletoriedad, en dicho orden, las Normas Internacionales de Información Financiera (NIIF) aprobadas y emitidas por el Consejo de Normas Internacionales de Contabilidad (International Accounting Standards Board, IASB), así como los Principios de Contabilidad Generalmente Aceptados (PCGA) aplicables en los Estados Unidos de América, tanto de fuentes oficiales como no oficiales conforme a lo establecido en el Tópico 105 de la Codificación del Consejo de Normas de Contabilidad Financiera (Financial Accounting Standards Board, FASB), o en su caso, cualquier norma de contabilidad que forme parte de un conjunto de normas formal y reconocido.

De acuerdo con la NIF A-1, Capítulo 90, Supletoriedad, mientras se utilice una norma supletoria, debe revelarse este hecho en notas a los estados financieros, además de información tales como una breve descripción de la transacción u otro evento para el que se utiliza la norma supletoria; nombre de la norma supletoria, organismo que la emite, la fecha en que inició la supletoriedad, un breve comentario del objetivo, alcance y normas de reconocimiento contable contenidos en la norma supletoria, así como las razones que sustenten su utilización y en el periodo en el que la norma utilizada inicialmente como supletoria se sustituya por otra norma supletoria, deben comentarse las diferencias importantes entre la norma supletoria inicial y la nueva adoptada.

Adicionalmente, de conformidad con lo señalado en la Ley, la Comisión podrá ordenar que los estados financieros de las instituciones de crédito se difundan con las modificaciones pertinentes, en los plazos que al efecto establezca.

■ TRANSICIÓN DE LA TASA DE INTERÉS INTERBANCARIA DE EQUILIBRIO

En las circulares 3/2023 y 4/2023 publicadas por Banco de México el 13 de Abril del 2023, relativas a la Transición de la TIIE a plazos mayores a un día hábil bancario, a la TIIE de Fondeo, se señala que a partir del 1 de enero de 2024, las Instituciones Financieras que celebren contratos para formalizar nuevos créditos u operaciones deberán abstenerse de utilizar como referencia en dichos contratos las Tasas de Interés Interbancarias de Equilibrio en moneda nacional (TIIE) a plazos de 91 y 182 días; y que a partir del 1 de enero de 2025, las Instituciones Financieras que celebren contratos para formalizar nuevos créditos u operaciones deberán abstenerse de utilizar como referencia en dichos contratos la TIIE en moneda nacional a plazo de 28 días.

No obstante lo anterior, las Instituciones podrán continuar utilizando, como tasa de referencia, las TIIE a plazos de 91 y 182 días, así como la TIIE a plazo de 28 días, únicamente en aquellos créditos u operaciones que se lleven a cabo al amparo de contratos celebrados con anterioridad al 1 de enero de 2024 y 1 de enero de 2025, respectivamente, hasta el vencimiento de los contratos referidos.

MODIFICACIÓN A LAS DISPOSICIONES DE CARÁCTER GENERAL APLICABLES LAS INSTITUCIONES DE CRÉDITO

1) Durante el tercer trimestre del año 2025, se publicaron en el Diario Oficial de la Federación (DOF) las modificaciones a los Criterios Contables de las "Disposiciones de carácter general aplicables a las instituciones de crédito", que se resumen a continuación.

Criterios y registros contables especiales: Se establecen los mecanismos mediante los cuales las instituciones pueden solicitar a la CNBV la autorización de la aplicación de criterios o registros contables especiales distintos a los previstos en la regulación bancaria estándar, cuando ello se considere necesario como consecuencia de declaratorias de emergencia o desastres naturales, o bien, durante procesos de saneamiento financiero o reestructuraciones corporativas.

Valuación de inversiones de capital no negociadas a corto plazo: Se incorpora en los estados financieros un nuevo rubro dentro del apartado de Otros Resultados Integrales (ORI), denominado "Valuación de instrumentos financieros negociables (IFN)", cuyo propósito es reflejar la valuación de las inversiones de capital que no se negocian en el corto plazo y que la entidad haya optado por registrar en el ORI.

Convergencia al Marco Conceptual de las NIF: Se integran precisiones a los criterios contables de la CNBV con el propósito de alinearlos al Marco Conceptual de las Normas de Información Financiera Mexicanas (NIF).

Los cambios señalados no tienen impacto en Start.

2) Con el objetivo de realizar precisiones respecto del traspaso a cartera de crédito con riesgo de crédito etapa 3 de los créditos a la vivienda adquiridos al Instituto del Fondo Nacional de la Vivienda para los Trabajadores o al Fondo de la Vivienda del Instituto de Seguridad y Servicios Sociales de los Trabajadores del Estado; mediante publicación realizada el 30 de diciembre de 2024 en el Diario Oficial de la Federación, se reformó el párrafo 93 del Criterio B-6 "Cartera de crédito" del Anexo 33, de las "Disposiciones de carácter general aplicables a las instituciones de crédito"; para quedar como sigue:

El traspaso a cartera de crédito con riesgo de crédito etapa 3 de los créditos que la entidad haya adquirido del INFONAVIT o el FOVISSSTE conforme a la modalidad de pago ROA, contarán con el plazo establecido en el numeral 5 del párrafo anterior (90 días) más un plazo adicional de 90 días, es decir, no podrán exceder de 180 días naturales vencidos para el

■ *traspaso a cartera de crédito con riesgo de crédito etapa 3 contados a partir de la fecha en la que ocurra alguno de los siguientes eventos:*

- a) *tratándose de créditos de nueva originación, a partir de la fecha en que se efectúe el reconocimiento inicial del crédito en los registros contables del INFONAVIT o FOVISSSTE;*
- b) *el acreditado inicie una nueva relación laboral por la que tenga un nuevo patrón, o*
- c) *la entidad haya recibido el pago parcial de la amortización correspondiente. La excepción contenida en el presente inciso será aplicable siempre y cuando cada uno de los pagos realizados, representen al menos, el 5 % de la amortización pactada.*

Los cambios realizados no tienen impacto en Start.

NORMAS Y MEJORAS A LAS NIF

Mejoras a las NIF 2026

En diciembre de 2025 y 2024 el Consejo Mexicano de Normas de Información Financiera y de Sostenibilidad, A. C. (CINIF) emitió el documento llamado “Mejoras a las NIF 2026”, que contiene modificaciones puntuales a algunas NIF ya existentes. Las principales mejoras que generan cambios contables son las siguientes:

NIF A-2 Incertidumbres sobre negocio en marcha- Entra en vigor para los ejercicios que inicien a partir del 1o. de enero de 2026. Establece los requerimientos aplicables a una entidad cuando se trata de un negocio en marcha o cuando no es un negocio en marcha, conforme se menciona en a continuación:

Si es negocio en marcha, debe utilizar las NIF en su conjunto para la preparación de sus estados financieros y, de acuerdo con el supuesto en que se ubique de los aquí mencionados, se requiere:

- **negocio en marcha sin incertidumbres importantes:** No es necesario que realice una revelación explícita a este respecto;
- **negocio en marcha con incertidumbres importantes:** revelar las incertidumbres importantes, las acciones de mitigación y juicios y supuestos empleados por la administración como parte de la evaluación sobre la capacidad de la entidad para continuar como negocio en marcha; o
- **negocio en marcha en reorganización legal:** revelar que la entidad está en proceso de reorganización legal y, en materia de presentación, en el estado de situación financiera se requiere separar los pasivos sujetos a convenio, mientras que en el estado de resultado integral se requiere separar los efectos de ganancia o pérdida a consecuencia de la reorganización.

Si no es negocio en marcha, para la preparación de sus estados financieros debe utilizarse el valor neto de realización para la valuación de activos y pasivos; permite reconocer activos intangibles que antes no se habían reconocido, siempre y cuando puedan valuarse confiablemente y se espere que generarán beneficios económicos a la entidad como consecuencia de la liquidación. Cambia el requerimiento de estados financieros básicos para solo requerir el estado de activos (pasivos) netos en liquidación y el estado de cambios en los activos netos (pasivos) netos en liquidación.

NIF B-1 Bases para la preparación de los estados financieros- Entra en vigor para los ejercicios que inicien a partir del 1o. de enero de 2028, permitiendo su aplicación anticipada para los ejercicios que inicien el 1 de enero de 2027. Deja sin efecto la NIF B-1, Cambios contables y correcciones de errores. Busca alinear la norma con las Normas de Contabilidad NIIF, específicamente NIC 8 y NIIF 18 que entrarán en vigor en 2027, y fortalecer los

■ criterios para selección, aplicación y revelación de políticas contables, promoviendo transparencia y consistencia en la preparación de estados financieros. Principales cambios:

- Amplia su alcance y redefine su objetivo: ahora establece las bases generales para la preparación y presentación de estados financieros, no solo cambios contables y correcciones de errores.
- Elimina el concepto genérico “cambio contable”, dando tratamiento específico a estimaciones, reclasificaciones y estructura de la entidad.
- Incorpora las políticas contables como eje central, con reglas para su definición, cambios y revelación.
- Incorpora normas generales de preparación, presentación y revelación en los estados financieros, que antes se incluían en el marco conceptual.

NIF B-3 Estado de resultado integral- Entra en vigor para los ejercicios que inicien a partir del 1o. de enero de 2028, permitiendo su aplicación anticipada para los ejercicios que inicien el 1 de enero de 2027 siempre y cuando se realice en conjunto con la adopción de la NIF B-1. Deja sin efecto la anterior NIF B-3, Estado de resultado integral. Se alinea con la Norma de Contabilidad NIIF 18 (Presentación e Información a Revelar en los Estados Financieros) que entra en vigor en 2027, para actualizar la estructura y revelaciones del estado de resultado integral, asegurando comparabilidad internacional y mayor utilidad para la toma de decisiones. Entre los principales cambios se incluyen en la hoja siguiente.

- Establece que, al elaborar el estado de resultado integral, además de aplicar esta NIF, una entidad debe atender a lo establecido en la NIF B-1, Bases para la preparación de los estados financieros.
- Cambia la estructura del estado de resultado integral, clasificando ingresos, costos y gastos en cinco categorías: operación, inversión, financiamiento, impuestos a la utilidad y operaciones discontinuadas.
- Elimina el rubro “Resultado Integral de Financiamiento” (RIF); ahora las partidas se presentan en la categoría que les dio origen.
- Establece normas específicas para entidades con actividades principales de negocio en inversión o financiamiento, que permiten reclasificar dichas partidas como operación.
- Incorpora una revelación obligatoria para EIP de Medidas de Desempeño (MDM) definidas por la Máxima Autoridad en la Toma de Decisiones de Operación, con conciliación y explicación detallada.

NIF C-19 Instrumentos financieros por pagar- Entra en vigor para los ejercicios que inicien a partir del 1º. de enero de 2026. Cualquier cambio que genere debe reconocerse conforme a la NIF B-1. Esta mejora adiciona ciertos requisitos para dar de baja un pasivo financiero cuando se realiza su pago en efectivo utilizando un sistema de pagos electrónico.

NIF C-19 Instrumentos financieros por pagar y NIF C-20 Instrumentos financieros para cobrar principal e interés- Entra en vigor para los ejercicios que inicien a partir del 1º. de enero de 2026. Cualquier cambio que genere debe reconocerse conforme a la NIF B-1. Esta mejora adiciona requerimientos aplicables a Entidades de Interés Público (EIP) respecto a revelar información que permita a los usuarios de los estados financieros conocer la incertidumbre de los flujos de efectivo futuros, como inversionista y/o emisor de este tipo de instrumentos

NIF B-11 Disposición de activos de larga duración y operaciones discontinuadas- Entra en vigor para los ejercicios que inicien a partir del 1º. de enero de 2026. Cualquier cambio que genere debe reconocerse conforme a la NIF B-1. Esta mejora especifica cómo presentar los estados de flujos de efectivo en forma comparativa cuando

■ en el periodo existen efectos derivados de la disposición de activos de larga duración y de la discontinuación de operaciones.

NIF C-10, Instrumentos financieros para cobrar principal e interés - Entra en vigor para los ejercicios que inicien a partir del 1º. de enero de 2026. Cualquier cambio que genere debe reconocerse conforme a la NIF B-1. Esta mejora modifica la norma para considerar como instrumentos financieros derivados (IFD), contratos específicos, solo en los casos en los que la entidad, en su valuación inicial, los designa como valuados a valor razonable con cambios en resultados para evitar una asimetría contable. Adicionalmente, precisa que sólo los instrumentos financieros (IF) contratados con terceros (partes externas a la entidad informante, ya sea al grupo consolidado o a la entidad individual) pueden calificar como instrumentos de cobertura.

La Administración de Start estima que la adopción de estas mejoras a las NIF no generará efectos importantes.

Mejoras a las NIF 2025

En diciembre de 2024 el Consejo Mexicano de Normas de Información Financiera y de Sostenibilidad, A. C. (CINIF) emitió el documento llamado “Mejoras a las NIF 2025”, que contiene modificaciones puntuales a algunas NIF ya existentes. Las principales mejoras que generan cambios contables son las siguientes:

NIF A-1, Marco Conceptual de las Normas de Información Financiera- Entra en vigor para los ejercicios que inicien a partir del 1º. de enero de 2025, permitiendo su aplicación anticipada en 2024. Cualquier cambio que genere debe reconocerse conforme a la NIF B-1 Cambios contables y correcciones de errores. Realiza precisiones a los requerimientos de revelación de políticas contables importantes para enfatizar que incluyan información específica de la entidad y el cómo ha aplicado los requerimientos de las NIF a sus propias circunstancias.

NIF B-2 Estado de flujos de efectivo- Entra en vigor para los ejercicios que inicien a partir del 1º. de enero de 2025, permitiendo su aplicación anticipada en 2024. Cualquier cambio que genere debe reconocerse conforme a la NIF B-1. Esta mejora adiciona requerimientos de revelación sobre los acuerdos de financiamiento a proveedores.

NIF B-15 Conversión de monedas extranjeras- Entra en vigor para los ejercicios que inicien a partir del 1º. de enero de 2025, permitiendo su aplicación anticipada en 2024. Cualquier cambio que genere debe reconocerse conforme a la NIF B-1. Establece la normativa aplicable a la intercambiabilidad de la moneda.

NIF C-19 Instrumentos financieros por pagar y NIF C-20 Instrumentos financieros para cobrar principal e interés- Entra en vigor para los ejercicios que inicien a partir del 1º. de enero de 2026, permitiendo su aplicación anticipada en 2024. Cualquier cambio que genere debe reconocerse conforme a la NIF B-1. Esta mejora adiciona requerimientos aplicables a Entidades de Interés Público (EIP) respecto a revelar información que permita a los usuarios de los estados financieros conocer la incertidumbre de los flujos de efectivo futuros, como inversionista y/o emisor de este tipo de instrumentos.

La Administración de Start estima que la adopción de estas mejoras a las NIF no generarán efectos importantes.

■ **FUSIÓN**

En cumplimiento a los acuerdos adoptados en la Asamblea General Extraordinaria de Accionistas celebrada el día 12 de noviembre de 2019, ha sido aprobado por unanimidad en los términos del artículo 17 y 19 de la Ley para Regular las Agrupaciones Financieras la FUSIÓN de las empresas FINANCIERA BANREGIO, S.A. de C.V., SOFOM, E.R., Banregio Grupo Financiero y BANREGIO SOLUCIONES FINANCIERAS, S.A. DE C.V., SOFOM, E.R., Banregio Grupo Financiero, empresas fusionadas que se extinguen, por START BANREGIO, S. A. de C. V., SOFOM, E.R. Banregio Grupo Financiero, como la empresa FUSIONANTE que subsiste y que por unanimidad aprobaron instrumentar el Convenio de Fusión, con apego a las bases aprobadas.

La Fusión surgió efectos el 5 de diciembre del 2019, fecha de su inscripción ante el registro público del comercio y se reportó como Evento Relevante a la Bolsa Mexicana de Valores el día 9 de diciembre del 2019.

■ **Nota Técnica**

La información financiera contenida en este informe está basada en los estados financieros de StartBanregio y ha sido preparada de acuerdo con las reglas y principios contables establecidos por la Comisión Nacional Bancaria y de Valores (CNBV) mediante los Criterios de Contabilidad para Sociedades Financieras Reguladas.

Debido a los cambios en las normas y criterios contables antes citados, las cifras correspondientes a los estados financieros de los trimestres anteriores han sido homologadas con las disposiciones actuales, a fin de facilitar su comparación y análisis.

A menos que se especifique lo contrario, las cifras del presente documento se exhiben en millones de pesos.

Ciertas cantidades y porcentajes incluidos en este documento han sido objeto de ajustes por redondeo. Consecuentemente, las cifras presentadas en diferentes tablas pueden variar ligeramente y es posible que las cifras que aparezcan como tal en ciertas tablas no sean una suma aritmética de las cifras que les preceden.

ESTADOS FINANCIEROS

Estado de Resultados Acumulado

	1T25	2T25	3T25	4T25	1T26
Ingresos por intereses	875	1,767	2,652	3,539	844
Gastos por intereses	(662)	(1,304)	(1,922)	(2,507)	(547)
Margen financiero	213	463	730	1,032	297
Estimación preventiva para riesgos crediticios	18	41	65	107	65
Margen financiero ajustado por riesgos crediticios	195	422	665	925	232
Comisiones y tarifas cobradas	12	22	34	45	10
Comisiones y tarifas pagadas	(15)	(30)	(44)	(62)	(11)
Intermediación	1	0	3	4	61
Otros ingresos (egresos) de la operación	125	263	514	656	57
Gastos de administración y promoción	(39)	(80)	(126)	(174)	(41)
Resultado antes de participación en subsidiarias	340	714	1,046	1,394	308
Participación en subsidiarias					
Resultado antes de impuestos a la utilidad	340	714	1,046	1,394	308
Impuestos a la utilidad causados	(126)	(179)	(286)	(418)	(93)
Impuestos a la utilidad diferidos (Neto)	24	(35)	(28)	2	5
Resultado antes de operaciones discontinuadas	238	500	732	978	220
Operaciones discontinuadas					
Resultado neto	238	500	732	978	220
Otros Resultados Integrales					
Remedición de beneficios definidos a los empleados	0	0	0	(7)	0
Resultado por tenencia de activos no monetarios	0	0	0	0	0
Participación en ORI de otras entidades					
Resultado integral	238	500	732	971	220
Resultado neto atribuible a:					
Participación controladora	238	500	732	978	220
Resultado integral atribuible a:					
Participación controladora	238	500	732	971	220
Utilidad básica por acción ordinaria	24.63	51.81	75.82	101.90	22.73

Estado de Resultados Trimestral

	1T25	2T25	3T25	4T25	1T26
Ingresos por intereses	875	892	885	887	844
Gastos por intereses	(662)	(642)	(618)	(585)	(547)
Margen financiero	213	250	267	302	297
Estimación preventiva para riesgos crediticios	18	23	24	42	65
Margen financiero ajustado por riesgos crediticios	195	227	243	260	232
Comisiones y tarifas cobradas	12	10	12	11	10
Comisiones y tarifas pagadas	(15)	(15)	(14)	(18)	(11)
Intermediación	1	(1)	3	1	61
Otros ingresos (egresos) de la operación	125	138	251	142	57
Gastos de administración y promoción	(39)	(41)	(46)	(48)	(41)
Resultado antes de participación en subsidiarias	340	374	332	349	308
Participación en subsidiarias	0	0	0	0	0
Resultado antes de impuestos a la utilidad	340	374	332	349	308
Impuestos a la utilidad causados	(126)	(53)	(107)	(132)	(93)
Impuestos a la utilidad diferidos (Neto)	24	(59)	7	30	5
Resultado antes de operaciones discontinuadas	238	262	232	247	220
Operaciones discontinuadas	0				
Resultado neto	238	262	232	247	220

Balance General: Activo

	1T25	2T25	3T25	4T25	1T26
Disponibilidades y Valores	38	48	20	25	17
Efectivo y Equivalentes de Efectivo	38	48	20	25	17
Cuentas de Margen (Instrumentos Financieros Derivados)	-	-	-	-	-
Inversiones en Instrumentos Financieros	-	-	-	-	-
Instrumentos Financieros Negociables	-	-	-	-	-
Instrumentos Financieros para Cobrar o Vender	-	-	-	-	-
Instrumentos Financieros para Cobrar Principal e Interés (valores)	-	-	-	-	-
Deudores por Reporto	-	-	-	-	-
Instrumentos Financieros Derivados	-	-	-	-	-
Cartera de Credito Etapa 1	27,547	27,578	27,307	27,726	27,699
Actividad empresarial o comercial	26,674	26,710	26,455	26,846	26,754
Entidades financieras	598	598	598	632	706
Entidades gubernamentales	166	153	138	122	113
Créditos de consumo	83	95	97	108	111
Créditos a la vivienda	26	22	19	18	15
Cartera de Credito Etapa 2	177	154	175	258	260
Actividad empresarial o comercial	170	147	169	253	253
Entidades financieras	-	-	-	-	-
Entidades gubernamentales	-	-	-	-	-
Créditos de consumo	1	1	1	1	3
Créditos a la vivienda	6	6	5	4	4
Cartera de Credito Etapa 3	191	256	250	170	264
Actividad empresarial o comercial	174	239	233	153	256
Entidades financieras	-	-	-	-	-
Entidades gubernamentales	-	-	-	-	-
Créditos de consumo	1	1	1	1	1
Créditos a la vivienda	16	16	16	16	7
Total de cartera de crédito	27,915	27,988	27,732	28,154	28,223
(+/-) Partidas Diferidas	74	77	76	76	85
Estimacion preventiva para riesgos crediticios	(375)	(385)	(375)	(347)	(393)
Derechos de Cobro	-	-	-	-	-
Cartera de crédito (neto)	27,614	27,680	27,433	27,883	27,915
Total de Cartera de Crédito (Neto)	27,614	27,680	27,433	27,883	27,915
Otras cuentas por Cobrar (neto)	387	280	161	49	83
Bienes adjudicados	23	20	22	21	16
Pagos Anticipados y Otros Activos (neto)	36	50	69	51	36
Propiedades, Mobiliario y Equipo (neto)	449	474	465	435	425
Equipo en Arrendamiento Puro (neto)	205	226	197	184	195
Activos por Derechos de Uso de Propiedades, Mobiliario y Equipo (neto)	16,000	16,000	16,000	15,365	15
Inversiones Permanentes	-	-	-	-	-
Activo por Impuestos a la Utilidad Diferidos (neto)	1,020	961	967	997	1,002
Activos Intangibles (neto)	1	0	0	0	0
Crédito Mercantil	38	38	38	38	38
TOTAL ACTIVO	29,827	29,793	29,388	29,698	29,743

Balance General: Pasivo, capital Contable y cuentas de orden

Pasivos Bursátiles	4,589	4,732	4,703	4,707	5,878
Depósitos de Exigibilidad Inmediata	-	-	-	-	-
Del Público en General	-	-	-	-	-
Mercado de Dinero	-	-	-	-	-
Títulos de crédito emitidos	4,589	4,732	4,703	4,707	5,878
Cuenta Global de captación sin movimientos	-	-	-	-	-
Préstamos interbancarios y de otros organismos	19,072	18,680	18,087	18,163	16,814
Exigibilidad inmediata	-	-	-	-	-
Corto plazo	4,857	4,420	5,583	11,600	11,228
Largo plazo	14,215	14,260	12,504	6,563	5,587
Acreeedores por reporte	-	-	-	-	-
Colaterales Vendidos o dados por Garantía	-	-	-	-	-
Con fines de negociación	-	-	-	-	-
Con fines de cobertura	-	-	-	-	-
Instrumentos Financieros Derivados	-	-	-	-	-
Pasivo por arrendamiento	17	16	16	16	16
Acreeedores por Liquidación de Operaciones	-	-	-	-	-
Acreeedores por cuentas de margen	-	-	-	-	-
Acreeedores por Colaterales Recibidos en Efectivo	-	-	-	-	-
Contribuciones por Pagar	9	15	18	14	21
Acreeedores Diversos y Otras Cuentas por Pagar	801	806	791	793	811
Otras cuentas por pagar	810	821	809	807	832
Pasivos por Impuestos a la Utilidad	50	-	-	-	29
Pasivo por Beneficios a los empleados	39	34	32	46	50
Creditos Diferidos y Cobros Anticipados	19	17	13	10	7
TOTAL PASIVO	24,596	24,300	23,660	23,749	23,626
Capital contribuido	976	976	976	976	976
Capital social	976	976	976	976	976
Capital ganado	4,255	4,517	4,752	4,972	5,192
Reservas de capital	3,035	4,019	4,022	4,004	4,982
Resultado de Ejercicios Anteriores	984	-	-	-	-
Resultado por Valuación de Títulos Disponibles para la Venta	-	-	-	-	-
Resultado por Valuación de Inst. de Cobertura de Flujos de Efectivo	-	-	-	-	-
Participación No Controladora	-	-	-	-	-
Remediones por Beneficios Definidos a los Empleados	(2)	(2)	(2)	(9)	(9)
Resultado Neto	238	500	732	978	220
TOTAL CAPITAL CONTABLE	5,231	5,493	5,728	5,949	6,169
TOTAL PASIVO Y CAPITAL CONTABLE	29,827	29,793	29,388	29,698	29,795
CUENTAS DE ORDEN					
Avales Otorgados	-	-	-	-	-
Compromisos Crediticios	18,040	20,320	22,430	24,773	36,349
Bienes en Fideicomiso o Mandato	-	-	-	-	-
Bienes en Custodia o en Administración	-	-	-	-	-
Colaterales Recibidos por la Institución Entidad	-	-	-	-	-
Montos Contratados en Instrumentos Derivados	-	-	-	-	-
Intereses devengados no cobrados derivados de cartera de crédito vencida	106	20	108	16	108
Rentas por Cobrar	79	91	77	74	78
Rentas devengadas no cobradas derivadas de operaciones de arrend ope.	44	43	44	45	46
Garantías de Créditos	-	-	-	588	550
Otras Cuentas de Registro	29,736	29,799	30,141	31,800	31,825
Operaciones de Banca de Inversión por Cuentas de Terceros	-	-	-	-	-

Indicadores Financieros Criterio CNBV

El cuadro de indicadores que se presenta a continuación se elabora en cumplimiento de los criterios de revelación de información financiera establecidos por la CNBV en la Circular Única de Bancos.

Concepto	1T 25	2T25	3T25	4T25	1T26	Variación 1T26	
						1T25	4T25
1) Índice de morosidad	0.7%	0.9%	0.9%	0.6%	0.9%	25 p.b.	33 p.b.
2) Índice de cobertura de cartera vencida	196.3%	150.4%	150.0%	204.8%	149.0%	(4730) p.b.	(5572) p.b.
3) Eficiencia operativa	0.5%	0.6%	0.6%	0.7%	0.6%	3 p.b.	(9) p.b.
4) ROE	18.3%	18.6%	18.4%	16.5%	15.7%	(261) p.b.	(87) p.b.
5) ROA	3.2%	3.5%	3.1%	3.4%	3.0%	(27) p.b.	(39) p.b.
Índice de capitalización desglosado							
6) Riesgos de crédito	16.1%	17.2%	18.3%	19.3%	20.0%	385 p.b.	67 p.b.
7) Riesgos de totales	12.7%	13.7%	14.7%	14.8%	15.2%	250 p.b.	40 p.b.
8) Liquidez	0.8%	1.1%	0.4%	0.2%	0.2%	(63) p.b.	(6) p.b.
9) MIN	2.8%	3.3%	3.5%	3.7%	3.3%	49 p.b.	(43) p.b.

- ¹ Índice de morosidad: Saldo de la cartera de crédito vencida al cierre del trimestre / Saldo de la cartera de crédito total al cierre del trimestre
- ² Índice de cobertura de cartera de crédito vencida: Saldo de la estimación preventiva para riesgos crediticios al cierre del trimestre / Saldo de la cartera de crédito vencida al cierre del trimestre
- ³ Índice de eficiencia operativa: Gastos de administración y promoción del trimestre anualizados / Activo totales promedio
- ⁴ ROE: Utilidad neta del trimestre anualizada / capital contable promedio
- ⁵ ROA: Utilidad neta del trimestre anualizada / activo total promedio
- ⁶ Índice de capitalización a riesgos de crédito: Capital neto / activos sujetos a riesgo de crédito. El índice que se presenta corresponde a Start Banregio. Información a febrero 2026
- ⁷ Índice de Capitalización a riesgos totales: Capital neto / activos sujetos a riesgo de crédito, de mercado y de operación. El índice que se presenta corresponde a Start Banregio. Información a febrero 2026
- ⁸ Índice de liquidez: Activos líquidos / pasivos líquidos.
- ⁹ MIN después de estimación preventiva: Margen financiero del trimestre ajustado por riesgos crediticios anualizado / Activos productivos promedio del periodo

Datos promedio: ((Saldo del trimestre en estudio + Saldo del trimestre inmediato anterior)/2)

Datos anualizados: (flujo del trimestre en estudio) * 4

CERTIFICACIÓN

Los suscritos manifestamos bajo protesta de decir verdad que, en el ámbito de nuestras respectivas funciones, preparamos la información relativa a StartBanregio, S.A. de C.V. SOFOM, E.R. Banregio Grupo Financiero contenida en el presente reporte trimestral, la cual, a nuestro leal saber y entender, refleja razonablemente su situación



Lic. Manuel G. Rivero Zambrano
Director General



C.P.C Sanjuana Herrera Galván
Directora de Administración



C.P Antonio Flores Luna
Director de Auditoría Interna



C.P. Jesús Alfredo Olvera Camarillo
Director de Contabilidad

15-Abril-2026

Información en relación a la operación de Derivados, solicitada con el oficio Núm. 151-2/76211/2009 por la CNBV y la SHCP

**Emisora: START Banregio, S.A. de C.V., SOFOM, E.R.,
Banregio Grupo Financiero
Información al 31 de Marzo del 2026**

III.- Información cualitativa y cuantitativa

i.- Discusión de la administración sobre las políticas de uso de instrumentos financieros derivados, explicando si dichas políticas permiten que sean utilizados únicamente con fines de cobertura o también con otros fines, tales como negociación.

a) Descripción general de objetivos para celebrar derivados.

START Banregio, no tiene objetivos para celebrar derivados, dado que no tiene operaciones vigentes al 31 de Marzo del 2026.

b) Instrumentos utilizados.

Para START Banregio, no se tiene autorización del Banco de México para operar instrumentos financieros derivados.

De esta forma, no se tienen operaciones vigentes ni se cuentan con instrumentos derivados estructurados al 31 de Marzo del 2026.

c) Estrategias de cobertura o negociación.

Cobertura:

Al 31 de Marzo del 2026, no se cuentan con operaciones vigentes de cobertura.

Negociación:

Al 31 de Marzo del 2026, no se cuentan con operaciones vigentes de negociación.

d) Mercados de negociación.

Al 31 de Marzo del 2026, START Banregio no tiene operaciones derivadas vigentes.

e) Contrapartes elegibles.

START Banregio, no tiene contrapartes para operar.

f) Políticas para la designación de agentes de cálculo o valuación.

Al 31 de Marzo del 2026, START Banregio no tiene políticas para la designación de agentes de cálculo o valuación.

g) Principales condiciones o términos de los contratos.

Al 31 de Marzo del 2026, START Banregio no tiene operaciones derivadas vigentes.

h) Políticas de márgenes.

Al 31 de Marzo del 2026, START Banregio no tiene operaciones derivadas vigentes. Por lo que no existen políticas de margen.

i) Colaterales y líneas de crédito.

Al 31 de Marzo del 2026, START Banregio no tiene operaciones derivadas vigentes. De esta forma, no se tienen llamadas de margen.

j) Procesos y niveles de autorización requeridos por tipo de operación (cobertura simple, cobertura parcial, especulación).

Al 31 de Marzo del 2026, START Banregio no tiene operaciones derivadas vigentes.

k) Indicar si las operaciones están autorizadas por algún Comité.

Al 31 de Marzo del 2026, START Banregio no tiene operaciones derivadas vigentes.

l) Procedimientos de control interno para administrar la exposición a los riesgos de mercado y de liquidez en las posiciones de instrumentos financieros derivados.

Al 31 de Marzo del 2026, START Banregio no tiene operaciones derivadas vigentes.

m) Persona independiente que revisa dichos procedimientos.

Al 31 de Marzo del 2026, START Banregio no tiene operaciones derivadas vigentes.

n) Información sobre la integración de un Comité de Riesgos, reglas que los rigen y existencia de un manual de riesgos. (UAIR)

Al 31 de Marzo del 2026, START Banregio no tiene operaciones derivadas vigentes.

ii.- Descripción genérica sobre las técnicas de valuación, variables de referencia, supuestos aplicados, políticas y frecuencia de la valuación y acciones establecidas en función de la valuación obtenida. Quién hace la valuación, la emisora o un tercero? Metodología para determinar la efectividad de la cobertura, mencionando el nivel de cobertura con el que cuentan.

Al 31 de Marzo del 2026, START Banregio no tiene operaciones derivadas vigentes.

iii.- Discusión de la administración sobre las fuentes internas y externas de liquidez que pudieran ser utilizadas para atender requerimientos relacionados con instrumentos financieros derivados.

Al 31 de Marzo del 2026, START Banregio no tiene operaciones derivadas vigentes.

iv.- Explicación de los cambios en la exposición a los principales riesgos identificados y en la administración de la misma. Así como contingencias y eventos conocidos o esperados por la administración, que puedan afectarla en futuros reportes.

Al 31 de Marzo del 2026, START Banregio no tiene operaciones derivadas vigentes.

Revelar cualquier situación o eventualidad, tales como cambios en el valor del activo subyacente o las variables de referencia, que implique que el uso del instrumento financiero derivado difiere de aquél con el que originalmente fue concebido, que modifique significativamente el esquema del mismo o que implique la pérdida parcial o total de la cobertura y que requiera que la Emisora asuma nuevas obligaciones, compromisos o variaciones en su flujo de efectivo de forma que vea afectada su liquidez (ejem. Llamadas de margen). Para efectos de lo anterior, también deberá presentarse el impacto en resultados o flujo de efectivo de las mencionadas operaciones en derivados.

Al 31 de Marzo del 2026, START Banregio no tiene operaciones derivadas vigentes.

Adicionalmente, descripción y número de instrumentos financieros derivados que hayan vencido durante el trimestre y de aquellos cuya posición haya sido cerrada, así como el número y monto de llamadas de margen que, en su caso, se presentaron durante el trimestre. Asimismo, revelar cualquier incumplimiento que se haya presentado a los contratos respectivos.

Al 31 de Marzo del 2026, START Banregio no tiene operaciones derivadas vigentes.

v.- Información cuantitativa conforme al formato contenido en la tabla 1 (datos en miles de pesos / usd)

Al 31 de Marzo del 2026, START Banregio no tiene operaciones derivadas vigentes.

IV.- Análisis de sensibilidad

Al 31 de Marzo del 2026, START Banregio no tiene operaciones derivadas vigentes.

iii.- Estimación del impacto en el estado de resultados y en flujo de efectivo, para cada escenario mencionado en el numeral anterior.

Al 31 de Marzo del 2026, START Banregio no tiene operaciones derivadas vigentes.